

ZAKŁAD REMONTOWO - BUDOWLANY  
„BUDROMOST”

## **SPECYFIKACJE TECHNICZNE WYKONANIA I ODBIORU ROBÓT BUDOWLANYCH**

DOTYCZĄCE:

**ODBUDOWY USZKODZONEGO PRZĘSŁA W CZASIE  
POWODZI W 2010 R. ORAZ BUDOWY DWÓCH PRZĘSEŁ  
KŁADKI DLA PIESZYCH NAD RZEKĄ SOŁĄ W CIĄGU  
ŚCIEŻKI PIESZEJ W MIEJSCOWOŚCI KOBIERNICE**

Branża :      Drogowa, Mostowa

Kod CPV:     45221111-3, 45111000-8, 45233120-6

Inwestor:    **Urząd Gminy Porąbka**  
                 ul. Krakowska 3  
                 43-353 Porąbka

Sporządził:   inż. Jan Sobaniak

Tadeusz Bogdał

Las, kwiecień 2011 r.

## SPIS TREŚCI

DM-00.00.00. Wymagania ogólne .....	3
D-01.00.00. Roboty przygotowawcze .....	17
D-01.01.01. Wyznaczenie trasy i punktów wysokościowych .....	17
D-01.02.04. Rozbiórka elementów istniejących elementów kładki.....	21
D-04.00.00. Podbudowa.....	25
D-04.04.01. Ulepszone podłoże z kruszywa naturalnego stabilizowanego mechanicznie .....	25
D-04.04.02. Podbudowa z kruszywa łamanego stabilizowanego mechanicznie .....	33
D-05.00.00. Nawierzchnie drogowe .....	41
D - 05.03.12 Nawierzchnia z asfaltu twardo lanego.....	41
D-08.03.01. Betonowe obrzeża chodnikowe.....	61
D-08.02.02. Chodniki z betonowej kostki brukowej.....	67
M-11.00.00. Fundamentowanie .....	73
M-11.01.01. Wykopy w gruncie niespoistym.....	73
M-11.03.02. Wykonanie pali wielkośrednicowych formowanych w gruncie.....	79
M-11.01.04. Zasypanie wykopów wraz z zagęszczeniem .....	91
M-11.01.07. Odwodnienie wykopów i przełożenie potoku .....	95
M-11.01.08. Wykonanie nasypów .....	95
M-12.00.00. Zbrojenie .....	101
M-12.01.00. Stal zbrojeniowa.....	101
M-12.01.01. Zbrojenie betonu stalą kl. A-I .....	101
M-12.01.02. Zbrojenie betonu stalą kl. A-II, A-III .....	101
M-13.00.00. Beton.....	109
M-13.01.00. Beton konstrukcyjny .....	109
M-13.01.05. Beton ustroju niosącego ( klasy B30 ).....	109
M-13.02.00. Beton niekonstrukcyjny .....	133
M-13.03.01. Montaż prefabrykatów betonowych zbrojonych.....	135
M-15.00.00. Izolacja.....	139
M-15.01.01. Izolacje wykonywane na zimno.....	139
M-18.01.02. Dylatacje szczelne bitumiczne.....	143
M-19.01.02. Bariery ochronne stalowe.....	149
M-20.01.04. Podsypki piaskowe.....	151
M-20.01.05. Brukowanie skarp.....	153
M-20.01.17. Narzut kamienny.....	155

# DM-00.00.00. WYMAGANIA OGÓLNE

## 1. WSTĘP

### 1.1. Przedmiot Specyfikacji Technicznej

Specyfikacja Techniczna D-00.00.00 - Wymagania Ogólne odnosi się do wymagań wspólnych dla poszczególnych wymagań technicznych dotyczących wykonania i odbioru robót związanych z odbudową uszkodzonego przęsła w czasie powodzi w 2010 r. oraz budową dwóch przęseł kładki dla pieszych nad rzeką Sołą w ciągu ścieżki pieszej w miejscowości Kobiernice.

### 1.2. Zakres stosowania ST

Jako część Dokumentów Przetargowych i Kontraktowych Specyfikacje Techniczne należy odczytywać i rozumieć w zleceniu i wykonaniu robót opisanych w podpunkcie 1.1.

### 1.3. Zakres Robót objętych ST

Wymagania ogólne należy rozumieć i stosować w powiązaniu z niżej wymienionymi Specyfikacjami Technicznymi:

**Specyfikacje Techniczne** zgodne są z zasadami "Wytycznych udzielania zamówień publicznych" stanowiących załącznik do Zarządzenia Nr 4 z dnia 5 kwietnia 1995 roku, wydanych przez Generalnego Dyrektora Dróg Publicznych i uwzględniają normy państwowe, instrukcje i przepisy.

### 1.4. Określenia podstawowe

Użyte w ST wymienione poniżej określenia należy rozumieć w każdym przypadku następująco:

- 1.4.1. *Budowla drogowa* - obiekt budowlany nie będący budynkiem, stanowiący całość techniczno-użytkową (drogę) albo jego część stanowiąca odrębny element konstrukcyjny lub technologiczny (obiekt mostowy, korpus ziemny, węzeł).
- 1.4.2. *Droga* - wydzielony pas terenu przeznaczony do ruchu lub postoju pojazdów oraz ruchu pieszych wraz z wszelkimi urządzeniami technicznymi związanymi z prowadzeniem i zabezpieczeniem ruchu.
- 1.4.3. *Droga tymczasowa (montażowa)* - droga specjalnie przygotowana, przeznaczona do ruchu pojazdów obsługujących zadanie budowlane na czas jego wykonania, przewidziana do usunięcia po jego zakończeniu.
- 1.4.4. *Dziennik Budowy* - opatrzony pieczęcią Zamawiającego zeszyt, z ponumerowanymi stronami, służący do notowania wydarzeń zaistniałych w czasie wykonywania zadania budowlanego, rejestrowania dokonywanych odbiorów Robót, przekazywania poleceń i innej korespondencji technicznej pomiędzy Inżynierem, Wykonawcą i projektantem.
- 1.4.5. *Jezdnia* - część korony drogi przeznaczona do ruchu pojazdów.
- 1.4.6. *Kierownik budowy* - osoba wyznaczona przez Wykonawcę, upoważniona do kierowania Robotami i do występowania w jego imieniu w sprawach realizacji Kontraktu.
- 1.4.7. *Korona drogi* - jezdnia z poboczami lub chodnikami, zatokami, pasami awaryjnego postoju i pasami dzielącymi jezdnie.
- 1.4.8. *Konstrukcja nawierzchni* - układ warstw nawierzchni wraz ze sposobem ich połączenia.
- 1.4.9. *Korpus drogowy* - nasyp lub ta część wykopu, która jest ograniczona koroną drogi i skarpami rowów.
- 1.4.10. *Koryto* - element uformowany w korpusie drogowym w celu ułożenia w nim konstrukcji nawierzchni.
- 1.4.11. *Księga Obmiaru* - akceptowany przez Inżyniera zeszyt z ponumerowanymi stronami służący do wpisywania przez Wykonawcę obmiaru dokonywanych Robót w formie wyliczeń, szkiców i ew. dodatkowych załączników. Wpisy w Księdze Obmiaru podlegają potwierdzeniu przez Inżyniera.
- 1.4.12. *Laboratorium* - drogowe lub inne laboratorium badawcze, zaakceptowane przez Zamawiającego, niezbędne do przeprowadzenia wszelkich badań i prób związanych z oceną jakości materiałów oraz Robót.
- 1.4.13. *Materiały* - wszelkie tworzywa niezbędne do wykonania Robót, zgodne z Dokumentacją Projektową i Specyfikacjami Technicznymi, zaakceptowane przez Inżyniera.
- 1.4.13. *Nawierzchnia* - warstwa lub zespół warstw służących do przejmowania i rozkładania obciążeń od ruchu na podłoże gruntowe i zapewniających dogodne warunki dla ruchu.
- 1.4.14. *Niweleta* - wysokościowe i geometryczne rozwinięcie na płaszczyźnie pionowego przekroju w osi drogi.
- 1.4.15. *Odpowiednia (bliska) zgodność* - zgodność wykonywanych Robót z dopuszczonymi tolerancjami, a jeśli przedział tolerancji nie został określony - z przeciętnymi tolerancjami, przyjmowanymi zwyczajowo dla danego rodzaju Robót budowlanych.
- 1.4.16. *Pas drogowy* - wydzielony liniami rozgraniczającymi pas terenu przeznaczony do umieszczania w nim drogi oraz

drzew i krzewów. Pas drogowy może również obejmować teren przewidziany do rozbudowy drogi i budowy urządzeń chroniących ludzi i środowisko przed uciążliwościami powodowanymi przez ruch na drodze.

- 1.4.17. *Podłoże* - grunt rodzimy lub nasypowy, leżący pod nawierzchnią do głębokości przemarzania.
- 1.4.18. *Polecenie Inżyniera* - wszelkie polecenia przekazane Wykonawcy przez Inżyniera, w formie pisemnej, dotyczące sposobu realizacji Robót lub innych spraw związanych z prowadzeniem budowy.
- 1.4.19. *Projektant* - uprawniona osoba prawna lub fizyczna będąca autorem Dokumentacji Projektowej.
- 1.4.20. *Przedsięwzięcie budowlane* - kompleksowa realizacja nowego połączenia drogowego lub całkowita modernizacja (zmiana parametrów geometrycznych trasy w planie i przekroju podłużnym) istniejącego połączenia.
- 1.4.21. *Rekultywacja* - Roboty mające na celu uporządkowanie i przywrócenie pierwotnych funkcji terenom naruszonym w czasie realizacji zadania budowlanego.
- 1.4.22. *Przetargowa dokumentacja projektowa* - część Dokumentacji Projektowej, która wskazuje lokalizację, charakterystykę i wymiary obiektu będącego przedmiotem Robót.
- 1.4.23. *Ślepy Kosztorys* - wykaz Robót z podaniem ich ilości (przedmiar) w kolejności technologicznej ich wykonania.
- 1.4.24. *Zadanie budowlane* - część przedsięwzięcia budowlanego, stanowiąca odrębną całość konstrukcyjną lub technologiczną, zdolną do samodzielnego spełnienia przewidywanych funkcji techniczno-użytkowych. Zadanie może polegać na wykonywaniu Robót związanych z budową, modernizacją, utrzymaniem oraz ochroną budowli drogowej lub jej elementu.

### 1.5. Ogólne wymagania dotyczące Robót.

Wykonawca Robót jest odpowiedzialny za jakość ich wykonania oraz za ich zgodność z Dokumentacją Projektową, ST i poleceniami Inżyniera.

#### 1.5.1. *Przekazanie Terenu Budowy.*

Zamawiający w terminie określonym w Warunkach Szczegółowych Kontraktu przekazuje Wykonawcy Teren Budowy wraz ze wszystkimi wymaganymi uzgodnieniami prawnymi i administracyjnymi, lokalizację punktów głównych trasy oraz reperów, Dziennik Budowy i Księgę Obmiaru Robót oraz dwa egzemplarze Dokumentacji Projektowej i dwa komplety ST. Na Wykonawcy spoczywa odpowiedzialność za ochronę przekazanych mu punktów pomiarowych do chwili odbioru końcowego Robót. Uszkodzone lub zniszczone znaki geodezyjne Wykonawca odtworzy i utrwali na własny koszt.

#### 1.5.2. *Dokumentacja Projektowa*

Dokumentacja Projektowa będzie zawierać niżej wymienione rysunki, obliczenia i dokumenty:

- **Dokumentacja Projektowa załączona do Dokumentów Przetargowych:**

W skład Dokumentów Przetargowych wejdą minimum nw. załączniki Dokumentacji Projektowej:

- Zestawienie elementów rozliczeniowych
- Specyfikacje techniczne
- **Dokumentacja Projektowa, która zostanie przekazana Wykonawcy po przyznaniu Kontraktu:**

- Projekt budowlano-wykonawczy

**S Dokumentacja Projektowa, którą Wykonawca opracuje w ramach Ceny Kontraktowej** Wykonawca jest zobowiązany do sporządzenia dokumentacji technicznej dotyczącej:

- miejsca odwozu materiału z rozbiórki ustroju nośnego i płyty pomostowej
- wykonanie dokumentacji podparcia /jarzma/ na czas betonowania płyty pomostowej
- wykonanie dokumentacji deskowania
- wykonanie projektu organizacji na czas prowadzonych prac
- wykonanie harmonogramu prac
- miejsc pozysku materiałów miejscowych
- miejsc przeznaczonych na zaplecze socjalne i magazynowe
- dróg i objazdów tymczasowych oraz dróg dla transportu technologicznego

Dokumentacja Projektowa sporządzona przez Wykonawcę powinna zawierać uzgodnienia z właścicielami terenów przeznaczonych do tymczasowego lub stałego zajęcia oraz stosownymi instytucjami zajmującymi się ochroną środowiska naturalnego. Ponadto w przypadku projektów organizacji ruchu powinna zawierać opinie Policji oraz uzgodnienia instytucji zarządzających drogami przeznaczonymi pod objazdy.

W/w Dokumentację Projektową Wykonawca sporządzi w 4-ech egzemplarzach i przedstawi Inżynierowi

do akceptacji przed rozpoczęciem robót określonych Kontraktem. Ponadto Wykonawca sporządzi receptury na wykonanie:

- mieszanek mineralno-bitumicznych na warstwy ścieralne i beton ochronny na moście,
- mieszanek betonowych do wykonania elementów betonowych „na mokro”.

Jeżeli w trakcie wykonywania Robót okaże się koniecznym uzupełnienie Dokumentacji Projektowej przekazanej przez Zamawiającego, Wykonawca sporządzi brakujące rysunki i ST na własny koszt w 4 egzemplarzach i przedłoży je Inżynierowi do zatwierdzenia.

Koszt dokumentacji opracowywanych przez Wykonawcę nie podlega odrębnej zapłacie i przyjmuje się, że jest włączony w Cenę Kontraktową.

#### 1.5.3. Zgodność Robót z Dokumentacją Projektową i ST

Dokumentacja Projektowa, Specyfikacje Techniczne oraz dodatkowe dokumenty przekazane przez Inżyniera Wykonawcy stanowią część Kontraktu, a wymagania wyszczególnione w choćby jednym z nich są obowiązujące dla Wykonawcy tak jakby zawarte były w całej dokumentacji. W przypadku rozbieżności w ustaleniach poszczególnych dokumentów obowiązuje następująca kolejność ich ważności:

1) Dokumentacja Projektowa.

2) Specyfikacje Techniczne,

wykryciu powinien natychmiast powiadomić Inżyniera, który dokona odpowiednich zmian lub poprawek.

W przypadku rozbieżności opis wymiarów ważniejszy jest od odczytu ze skali rysunków.

Wszystkie wykonane Roboty i dostarczone materiały będą zgodne z Dokumentacją Projektową i ST. Dane określone w Dokumentacji Projektowej i w ST będą uważane za wartości docelowe, od których dopuszczalne są odchylenia w ramach określonego przedziału tolerancji. Cechy materiałów i elementów budowli muszą być jednorodne i wykazywać bliską zgodność z określonymi wymaganiami, a rozrzuty tych cech nie mogą przekraczać dopuszczalnego przedziału tolerancji.

W przypadku, gdy materiały lub roboty nie będą w pełni zgodne z Dokumentacją Projektową lub ST i wpłynie to na nie zadowalającą jakość elementu budowli, to takie materiały będą niezwłocznie zastąpione innymi, a Roboty rozebrane na koszt Wykonawcy.

#### 1.5.4. Zabezpieczenie Terenu Budowy

Wykonawca jest zobowiązany do utrzymania ruchu publicznego na Terenie Budowy, w okresie trwania realizacji Kontraktu aż do zakończenia i odbioru końcowego Robót.

Inwestor dostarczy Wykonawcy uzgodniony projekt organizacji ruchu na czas robót, który w zależności od potrzeb i postępu Robót powinien być aktualizowany przez Wykonawcę na bieżąco.

W czasie wykonywania Robót Wykonawca dostarczy, zainstaluje i będzie obsługiwał wszystkie tymczasowe urządzenia zabezpieczające takie jak: zapory, światła ostrzegawcze, sygnały itp., zapewniając w ten sposób bezpieczeństwo pojazdów i pieszych.

Wykonawca zapewni stałe warunki widoczności w dzień i w nocy tych zapór i znaków, dla których jest to nieodzowne ze względów bezpieczeństwa.

Wszystkie znaki, zapory i inne urządzenia zabezpieczające będą akceptowane przez Inżyniera. Fakt przystąpienia do Robót Wykonawca obwieści publicznie przed ich rozpoczęciem w sposób uzgodniony z Inżynierem oraz przez umieszczenie, w miejscach i ilościach określonych przez Inżyniera, tablic informacyjnych, których treść będzie zatwierdzona przez Inżyniera.

Tablice informacyjne będą utrzymywane przez Wykonawcę w dobrym stanie przez cały okres realizacji Robót. Koszt zabezpieczenia Terenu Budowy nie podlega odrębnej zapłacie i przyjmuje się, że jest włączony w Cenę Kontraktową.

#### 1.5.5. Ochrona środowiska w czasie wykonywania Robót

Wykonawca ma obowiązek znać i stosować w czasie prowadzenia Robót wszelkie przepisy dotyczące ochrony środowiska naturalnego.

W okresie trwania budowy i wykańczania Robót Wykonawca będzie:

- a) utrzymywać Teren Budowy i wykopy w stanie bez wody stojącej,
- b) podejmować wszelkie uzasadnione kroki mające na celu stosowanie się do przepisów i norm dotyczących ochrony środowiska na terenie i wokół Terenu Budowy oraz będzie unikać uszkodzeń lub uciążliwości dla osób lub własności społecznej i innych, a wynikających ze skażenia, hałasu lub innych przyczyn powstałych w następstwie jego sposobu działania. Stosując się do tych wymagań będzie miał szczególny wzgląd na:

I. Lokalizację baz, warsztatów, magazynów, składowisk, ukopów i dróg dojazdowych II. Środki ostrożności i zabezpieczenia przed:

- zanieczyszczeniem zbiorników i cieków wodnych pyłami lub substancjami toksycznymi,

- zanieczyszczeniem powietrza pyłami i gazami,
- możliwością powstania pożaru.

Koszty związane z ochroną środowiska w czasie wykonywania robót nie podlegają odrębnej zapłacie i przyjmuje się, że są włączone w Cenę Kontraktową.

#### 1.5.6. Ochrona przeciwpożarowa

Wykonawca będzie przestrzegać przepisów ochrony przeciwpożarowej.

Wykonawca będzie utrzymywać sprawny sprzęt przeciwpożarowy, wymagany przez odpowiednie przepisy, na terenie baz produkcyjnych, w pomieszczeniach biurowych, mieszkalnych i magazynach oraz w maszynach i pojazdach.

Materiały łatwopalne będą składowane w sposób zgodny z odpowiednimi przepisami i zabezpieczone przed dostępem osób trzecich.

Wykonawca będzie odpowiedzialny za wszelkie straty spowodowane pożarem wywołanym jako rezultat realizacji Robót albo przez personel Wykonawcy.

Koszty związane z ochroną przeciwpożarową w czasie wykonywania robót nie podlegają odrębnej zapłacie i przyjmuje się, że są włączone w Cenę Kontraktową.

#### 1.5.7. Materiały szkodliwe dla otoczenia

Materiały, które w sposób trwały są szkodliwe dla otoczenia, nie będą dopuszczone do użycia. Nie dopuszcza się użycia materiałów wywołujących szkodliwe promieniowanie o stężeniu większym od dopuszczalnego.

Wszelkie materiały odpadowe użyte do Robót będą miały świadectwa dopuszczenia, wydane przez uprawnioną jednostkę, jednoznacznie określające brak szkodliwego oddziaływania tych materiałów na środowisko.

Materiały, które są szkodliwe dla otoczenia tylko w czasie Robót, a po zakończeniu Robót ich szkodliwość zanika (np. materiały pyłaste) mogą być użyte pod warunkiem przestrzegania wymagań technologicznych w budowaniu. Jeżeli wymagają tego odpowiednie przepisy Zamawiający powinien otrzymać zgodę na użycie tych materiałów od właściwych organów administracji państwowej.

Jeżeli Wykonawca użył materiałów szkodliwych dla otoczenia zgodnie ze specyfikacjami, a ich użycie spowodowało jakiegokolwiek zagrożenie środowiska, to konsekwencje tego poniesie Zamawiający.

#### 1.5.8. Ochrona własności publicznej i prywatnej

Wykonawca odpowiada za ochronę instalacji na powierzchni ziemi i za urządzenia podziemne, takie jak rurociągi, kable itp. oraz uzyska od odpowiednich władz będących właścicielami tych urządzeń potwierdzenie informacji dostarczonych mu przez Zamawiającego w ramach planu ich lokalizacji. Wykonawca zapewni właściwe oznaczenie i zabezpieczenie przed uszkodzeniem tych instalacji i urządzeń w czasie trwania budowy.

Wykonawca zobowiązany jest umieścić w swoim harmonogramie rezerwę czasową dla wszelkiego rodzaju robót, które mają być wykonane w zakresie przełożenia instalacji i urządzeń podziemnych na terenie budowy i powiadomić Inżyniera i władze lokalne o zamiarze rozpoczęcia robót. O fakcie przypadkowego uszkodzenia tych instalacji Wykonawca bezzwłocznie powiadomi Inżyniera i zainteresowane władze oraz będzie z nimi współpracował dostarczając wszelkiej pomocy potrzebnej przy dokonywaniu napraw. Wykonawca będzie odpowiadać za wszelkie spowodowane przez jego działania uszkodzenia instalacji na powierzchni ziemi i urządzeń podziemnych wykazanych w dokumentach dostarczonych mu przez Zamawiającego.

#### 1.5.9. Ograniczenie obciążeń osi pojazdów

Wykonawca stosować się będzie do ustawowych ograniczeń obciążenia na oś przy transporcie materiałów i wyposażenia na i z terenu Robót. Uzyska on wszelkie niezbędne zezwolenia od władz, co do przewozu nietypowych wagowo ładunków i w sposób ciągły będzie o każdym takim przewozie powiadamiał Inżyniera. Pojazdy i ładunki powodujące nadmierne obciążenie osiowe nie będą dopuszczone na świeżo ukończony fragment budowy w obrębie Terenu Budowy i Wykonawca będzie odpowiadał za naprawę wszelkich Robót w ten sposób uszkodzonych, zgodnie z poleceniami Inżyniera.

#### 1.5.10. Bezpieczeństwo i higiena pracy

Podczas realizacji Robót Wykonawca będzie przestrzegać przepisów dotyczących bezpieczeństwa i higieny pracy. W szczególności Wykonawca ma obowiązek zadbać, aby personel nie wykonywał pracy w warunkach niebezpiecznych, szkodliwych dla zdrowia oraz nie spełniających odpowiednich wymagań sanitarnych.

Wykonawca zapewni i będzie utrzymywał wszelkie urządzenia zabezpieczające, socjalne oraz sprzęt i odpowiednią odzież dla ochrony życia i zdrowia osób zatrudnionych na budowie oraz dla zapewnienia bezpieczeństwa publicznego.

Uznaje się, że wszelkie koszty związane z wypełnieniem wymagań określonych powyżej nie podlegają odrębnej zapłacie i są uwzględnione w Cenie Kontraktowej.

#### 1.5.11. Ochrona i utrzymanie Robót

Wykonawca będzie odpowiedzialny za ochronę Robót i za wszelkie materiały i urządzenia używane do Robót od Daty Rozpoczęcia do daty wydania potwierdzenia Zakończenia przez Inżyniera. Wykonawca będzie utrzymywać Roboty do czasu końcowego odbioru. Utrzymanie powinno być prowadzone w taki sposób, aby budowla drogowa lub jej elementy były w zadowalającym stanie przez cały czas, do momentu odbioru końcowego.

Jeśli Wykonawca w jakimkolwiek czasie zaniedba utrzymanie, to na polecenie Inżyniera powinien rozpocząć Roboty utrzymaniowe nie później niż w 24 godziny po otrzymaniu tego polecenia.

#### 1.5.12. Stosowanie się do prawa i innych przepisów

Wykonawca zobowiązany jest znać wszystkie przepisy wydane przez władze centralne i miejscowe oraz inne przepisy i wytyczne, które są w jakikolwiek sposób związane z Robotami i będzie w pełni odpowiedzialny za przestrzeganie tych praw, przepisów i wytycznych podczas prowadzenia Robót. Wykonawca będzie przestrzegać praw patentowych i będzie w pełni odpowiedzialny za wypełnienie wszelkich wymagań prawnych odnośnie wykorzystania opatentowanych urządzeń lub metod i w sposób ciągły będzie informować Inżyniera o swoich działaniach, przedstawiając kopie zezwoleń i inne odnośne dokumenty.

## **2. MATERIAŁY**

### **2.1. Źródła uzyskania materiałów**

Co najmniej na trzy tygodnie przed zaplanowanym wykorzystaniem jakichkolwiek materiałów przeznaczonych do Robót Wykonawca przedstawi szczegółowe informacje dotyczące proponowanego źródła wytwarzania, zamawiania lub wydobywania tych materiałów i odpowiednie świadectwa badań laboratoryjnych oraz próbki do zatwierdzenia przez Inżyniera.

Zatwierdzenie pewnych materiałów z danego źródła nie oznacza automatycznie, że wszelkie materiały z danego źródła uzyskają zatwierdzenie.

Wykonawca zobowiązany jest do prowadzenia badań w celu udokumentowania, że materiały uzyskane z dopuszczonego źródła w sposób ciągły spełniają wymagania Specyfikacji Technicznych w czasie postępu Robót.

### **2.2. Pozyskiwanie materiałów miejscowych**

Wykonawca odpowiada za uzyskanie pozwoleń od właścicieli i odnośnych władz na pozyskanie materiałów z jakichkolwiek źródeł miejscowych włączając w to źródła wskazane

Przez Zamawiającego i jest zobowiązany dostarczyć Inżynierowi wymagane dokumenty przed rozpoczęciem eksploatacji źródeł.

Wykonawca przedstawi dokumentację zawierającą raporty z badań terenowych i laboratoryjnych oraz proponowaną przez siebie metodę wydobywania i selekcji do zatwierdzenia Inżynierowi. Wykonawca ponosi odpowiedzialność za spełnienie wymagań ilościowych i jakościowych materiałów z jakiegokolwiek źródła.

Wykonawca poniesie wszystkie koszty a w tym: opłaty, wynagrodzenia i jakiegokolwiek inne koszty związane z dostarczeniem materiałów do Robót.

Humus i nadkład czasowo zdjęte z terenu wykopów, ukopów i miejsc pozyskania piasku i żwiru będą formowane w hałdy i wykorzystane przy zasypce i przywracaniu stanu terenu przy ukończeniu Robót. Wszystkie odpowiednie materiały pozyskane z wykopów na Terenie Budowy lub z innych miejsc wskazanych w Kontrakcie będą wykorzystane do Robót lub odwiezione na odkład odpowiednio do wymagań Kontraktu lub wskazań Inżyniera.

Z wyjątkiem uzyskania na to pisemnej zgody Inżyniera, Wykonawca nie będzie prowadzić żadnych wykopów w obrębie Terenu Budowy poza tymi, które zostały wyszczególnione w Kontrakcie. Eksploatacja źródeł materiałów będzie zgodna z wszelkimi regulacjami prawnymi obowiązującymi na danym obszarze.

Uznaje się, że wszelkie koszty związane z wypełnieniem wymagań określonych powyżej nie podlegają odrębnej zapłacie i są uwzględnione w Cenie Kontraktowej.

### **2.3. Inspekcja wytwórni materiałów**

Wytwórnie materiałów mogą być okresowo kontrolowane przez Inżyniera w celu sprawdzenia zgodności stosowanych metod produkcyjnych z wymaganiami. Próbkę materiałów mogą być pobierane w celu sprawdzenia ich właściwości. Wynik tych kontroli będzie podstawą akceptacji określonej partii materiałów pod względem jakości.

W przypadku, gdy Inżynier będzie przeprowadzał inspekcję wytwórni będą zachowane następujące warunki:

- a) Inżynier będzie miał zapewnioną współpracę i pomoc Wykonawcy oraz producenta materiałów w czasie przeprowadzania inspekcji;
- b) Inżynier będzie miał wolny dostęp, w dowolnym czasie, do tych części wytwórni, gdzie odbywa się produkcja materiałów przeznaczonych do realizacji Kontraktu.

#### **2.4. Materiały nie odpowiadające wymaganiom**

Materiały nie odpowiadające wymaganiom zostaną przez Wykonawcę wywiezione z Terenu Budowy, bądź złożone w miejscu wskazanym przez Inżyniera. Jeśli Inżynier zezwoli Wykonawcy na użycie tych materiałów do innych robót niż te, dla których zostały zakupione, to koszt tych materiałów zostanie przewartościowany przez Inżyniera.

Każdy rodzaj Robót, w którym znajdują się nie zbadane i nie zaakceptowane materiały, Wykonawca wykonuje na własne ryzyko, licząc się z jego nie przyjęciem i niezapłaceniem.

#### **2.5. Przechowywanie i składowanie materiałów**

Wykonawca zapewni, aby tymczasowo składowane materiały, do czasu, gdy będą one potrzebne do Robót, były zabezpieczone przed zanieczyszczeniem, zachowały swoją jakość i właściwości i były dostępne do kontroli przez Inżyniera.

Miejsca czasowego składowania będą zlokalizowane w obrębie Terenu Budowy w miejscach uzgodnionych z Inżynierem lub poza Terenem Budowy w miejscach zorganizowanych przez Wykonawcę.

#### **2.6. Wariantowe stosowanie materiałów**

Jeśli Dokumentacja Projektowa lub ST przewidują możliwość wariantowego zastosowania rodzaju materiału w wykonywanych Robotach, Wykonawca powiadomi Inżyniera o swoim zamiarze, co najmniej 3 tygodnie przed użyciem materiału, albo w okresie dłuższym, jeśli będzie to wymagane dla badań prowadzonych przez Inżyniera. Wybrany i zaakceptowany rodzaj materiału nie może być później zmieniany bez zgody Inżyniera.

### **3. SPRZĘT**

Wykonawca jest zobowiązany do używania jedynie takiego sprzętu, który nie spowoduje niekorzystnego wpływu na jakość wykonywanych Robót. Sprzęt używany do Robót powinien być zgodny z ofertą Wykonawcy i powinien odpowiadać pod względem typów i ilości wskazaniom zawartym w ST, PZJ lub projekcie organizacji robót, zaakceptowanym przez Inżyniera; w przypadku braku ustaleń w takich dokumentach sprzęt powinien być uzgodniony i zaakceptowany przez Inżyniera.

Liczba i wydajność sprzętu będzie gwarantować przeprowadzenie Robót, zgodnie z zasadami określonymi w Dokumentacji Projektowej, ST i wskazaniach Inżyniera w terminie przewidzianym Kontraktem.

Sprzęt będący własnością Wykonawcy lub wynajęty do wykonania Robót ma być utrzymywany w dobrym stanie i gotowości do pracy. Będzie on zgodny z normami ochrony środowiska i przepisami dotyczącymi jego użytkowania.

Wykonawca dostarczy Inżynierowi kopie dokumentów potwierdzających dopuszczenie sprzętu do użytkowania, tam gdzie jest to wymagane przepisami.

Jeżeli Dokumentacja Projektowa lub ST przewidują możliwość wariantowego użycia sprzętu przy wykonywanych Robotach, Wykonawca powiadomi Inżyniera o swoim zamiarze wyboru i uzyska jego akceptację przed użyciem sprzętu. Wybrany sprzęt, po akceptacji Inżyniera, nie może być później zmieniany bez jego zgody.

Jakiegokolwiek sprzęt, maszyny, urządzenia i narzędzia nie gwarantujące zachowania warunków Kontraktu, zostaną przez Inżyniera zdyskwalifikowane i nie dopuszczone do Robót.

#### **4. TRANSPORT**

Wykonawca jest zobowiązany do stosowania jedynie takich środków transportu, które nie wpłyną niekorzystnie na jakość wykonywanych Robót i właściwości przewożonych materiałów. Liczba środków transportu będzie zapewniać prowadzenie Robót zgodnie z zasadami określonymi w Dokumentacji Projektowej, ST i wskazaniach Inżyniera, w terminie przewidzianym Kontraktem. Przy ruchu na drogach publicznych pojazdy będą spełniać wymagania dotyczące przepisów ruchu drogowego w odniesieniu do dopuszczalnych obciążeń na osie pojazdów i innych parametrów technicznych. Środki transportu nie odpowiadające warunkom Kontraktu na polecenie Inżyniera będą usunięte z Terenu Budowy.

Wykonawca będzie usuwać na bieżąco, na własny koszt, wszelkie zanieczyszczenia spowodowane jego pojazdami na drogach publicznych oraz na dojazdach do Terenu Budowy.

#### **5. WYKONANIE ROBÓT**

##### **5.1. Ogólne zasady wykonywania Robót**

Wykonawca jest odpowiedzialny za prowadzenie Robót zgodnie z Kontraktem, oraz za jakość zastosowanych materiałów i wykonywanych Robót, za ich zgodność z Dokumentacją Projektową, wymaganiami ST, PZJ, projektu organizacji robót oraz poleceniami Inżyniera.

Wykonawca ponosi odpowiedzialność za dokładne wytyczenie w planie i wyznaczenie wysokości wszystkich elementów Robót zgodnie z wymiarami i rzędnymi określonymi w Dokumentacji Projektowej lub przekazanymi na piśmie przez Inżyniera.

Następstwa jakiegokolwiek błędu spowodowanego przez Wykonawcę w wytyczeniu i wyznaczeniu Robót zostaną, jeśli wymagać tego będzie Inżynier, poprawione przez Wykonawcę na własny koszt. Sprawdzenie wytyczenia Robót lub wyznaczenia wysokości przez Inżyniera nie zwalnia Wykonawcy od odpowiedzialności za ich dokładność.

Decyzje Inżyniera dotyczące akceptacji lub odrzucenia materiałów i elementów Robót będą oparte na wymaganiach sformułowanych w Kontrakcie, Dokumentacji Projektowej i w ST, a także w normach i wytycznych. Przy podejmowaniu decyzji Inżynier uwzględni wyniki badań materiałów i Robót, rozrzuty normalnie występujące przy produkcji i w badaniach materiałów, doświadczenia z przeszłości, wyniki badań naukowych oraz inne czynniki wpływające na rozważaną kwestię. Polecenia Inżyniera będą wykonywane nie później niż w czasie przez niego wyznaczonym, po ich otrzymaniu przez Wykonawcę, pod groźbą zatrzymania Robót. Skutki finansowe z tego tytułu ponosi Wykonawca.

#### **6. KONTROLA JAKOŚCI ROBÓT**

##### **6.1. Program zapewnienia jakości (PZJ)**

Do obowiązków Wykonawcy należy opracowanie i przedstawienie do aprobaty Inżyniera programu zapewnienia jakości, w którym przedstawi on zamierzony sposób wykonywania Robót, możliwości techniczne, kadrowe i organizacyjne gwarantujące wykonanie Robót zgodnie z Dokumentacją Projektową, ST oraz poleceniami i ustaleniami przekazanymi przez Inżyniera. Program zapewnienia jakości będzie zawierać:

- a) część ogólną opisującą:
  - organizację wykonania Robót, w tym terminy i sposób prowadzenia Robót,
  - organizację ruchu na budowie wraz z oznakowaniem Robót,
  - bhp,
  - wykaz zespołów roboczych, ich kwalifikacje i przygotowanie praktyczne,
  - wykaz osób odpowiedzialnych za jakość i terminowość wykonania poszczególnych elementów Robót,
  - system (sposób i procedurę) proponowanej kontroli i sterowania jakością wykonywanych Robót,
  - wyposażenie w sprzęt i urządzenia do pomiarów i kontroli (opis laboratorium własnego lub laboratorium, któremu Wykonawca zamierza zlecić prowadzenie badań),
  - sposób oraz formę gromadzenia wyników badań laboratoryjnych, zapis pomiarów, nastaw mechanizmów sterujących a także wyciąganych wniosków i zastosowanych korekt w procesie technologicznym, proponowany sposób i formę przekazywania tych informacji Inżynierowi;
- b) część szczegółową opisującą dla każdego asortymentu Robót:
  - wykaz maszyn i urządzeń stosowanych na budowie z ich parametrami technicznymi oraz wyposażeniem w mechanizmy do sterowania i urządzenia pomiarowo-kontrolne,

- rodzaje i ilość środków transportu oraz urządzeń do magazynowania i załadunku materiałów, spoiw, lepiszczy, kruszyw itp.,
- sposób zabezpieczenia i ochrony ładunków przed utratą ich właściwości w czasie transportu,
- sposób i procedurę pomiarów i badań (rodzaj i częstotliwość, pobieranie próbek, legalizacja i sprawdzanie urządzeń, itp.) prowadzonych podczas dostaw materiałów, wytwarzania mieszanek i wykonywania poszczególnych elementów Robót,
- sposób postępowania z materiałami i Robotami nie odpowiadającymi wymaganiom.

## **6.2. Zasady kontroli jakości Robót**

Celem kontroli Robót będzie takie sterowanie ich przygotowaniem i wykonaniem, aby osiągnąć założoną jakość Robót.

Wykonawca jest odpowiedzialny za pełną kontrolę Robót i jakości materiałów. Wykonawca zapewni odpowiedni system kontroli, włączając personel, laboratorium, sprzęt, zaopatrzenie i wszystkie urządzenia niezbędne do pobierania próbek i badań materiałów oraz Robót.

Przed zatwierdzeniem systemu kontroli Inżynier może zażądać od Wykonawcy przeprowadzenia badań w celu zademonstrowania, że poziom ich wykonywania jest zadowalający.

Wykonawca będzie przeprowadzać pomiary i badania materiałów oraz Robót z częstotliwością zapewniającą stwierdzenie, że Roboty wykonano zgodnie z wymaganiami zawartymi w Dokumentacji Projektowej i ST.

Minimalne wymagania co do zakresu badań i ich częstotliwość są określone w ST, normach i wytycznych. W przypadku, gdy nie zostały one tam określone, Inżynier ustali, jaki zakres kontroli jest konieczny, aby zapewnić wykonanie Robót zgodnie z Kontraktem.

Wykonawca dostarczy Inżynierowi świadectwa, że wszystkie stosowane urządzenia i sprzęt badawczy posiadają ważną legalizację, zostały prawidłowo wykalibrowane i odpowiadają wymaganiom norm określających procedury badań.

Inżynier będzie mieć nieograniczony dostęp do pomieszczeń laboratoryjnych, w celu ich inspekcji. Inżynier będzie przekazywać Wykonawcy pisemne informacje o jakichkolwiek niedociągnięciach dotyczących urządzeń laboratoryjnych, sprzętu, zaopatrzenia laboratorium, pracy personelu lub metod badawczych. Jeżeli niedociągnięcia te będą tak poważne, że mogą wpłynąć ujemnie na wyniki badań, Inżynier natychmiast wstrzyma użycie do Robót badanych materiałów i dopuści je do użycia dopiero wtedy, gdy niedociągnięcia w pracy laboratorium Wykonawcy zostaną usunięte i stwierdzona zostanie odpowiednia jakość tych materiałów. Wszystkie koszty związane z organizowaniem i prowadzeniem badań materiałów ponosi Wykonawca.

## **6.3. Pobieranie próbek**

Próbki będą pobierane losowo. Zaleca się stosowanie statystycznych metod pobierania próbek, opartych na zasadzie, że wszystkie jednostkowe elementy produkcji mogą być z jednakowym prawdopodobieństwem wytypowane do badań.

Inżynier będzie mieć zapewnioną możliwość udziału w pobieraniu próbek.

Na zlecenie Inżyniera Wykonawca będzie przeprowadzać dodatkowe badania tych materiałów, które budzą wątpliwości co do jakości, o ile kwestionowane materiały nie zostaną przez Wykonawcę usunięte lub ulepszone z własnej woli. Koszty tych dodatkowych badań pokrywa Wykonawca tylko w przypadku stwierdzenia usterek; w przeciwnym przypadku koszty te pokrywa Zamawiający.

Pojemniki do pobierania próbek będą dostarczone przez Wykonawcę i zatwierdzone przez Inżyniera. Próbki dostarczone przez Wykonawcę do badań wykonywanych przez Inżyniera będą odpowiednio opisane i oznakowane, w sposób zaakceptowany przez Inżyniera.

## **6.4. Badania i pomiary**

Wszystkie badania i pomiary będą przeprowadzone zgodnie z wymaganiami norm. W przypadku, gdy normy nie obejmują jakiegokolwiek badania wymaganego w ST, stosować można wytyczne krajowe, albo inne procedury, zaakceptowane przez Inżyniera.

Przed przystąpieniem do pomiarów lub badań, Wykonawca powiadomi Inżyniera o rodzaju, miejscu i terminie pomiaru lub badania. Po wykonaniu pomiaru lub badania, Wykonawca przedstawi na piśmie ich wyniki do akceptacji Inżyniera.

## **6.5. Raporty z badań**

Wykonawca będzie przekazywać Inżynierowi kopie raportów z wynikami badań jak najszybciej, nie później jednak

niż w terminie określonym w programie zapewnienia jakości.

Wyniki badań (kopie) będą przekazywane Inżynierowi na formularzach według dostarczonego przez niego wzoru lub innych, przez niego zaaprobowanych.

#### **6.6. Badania prowadzone przez Inżyniera**

Dla celów kontroli jakości i zatwierdzenia, Inżynier uprawniony jest do dokonywania kontroli, pobierania próbek i badania materiałów u źródła ich wytwarzania, i zapewniona mu będzie wszelka potrzebna do tego pomoc ze strony Wykonawcy i producenta materiałów.

Inżynier, po uprzedniej weryfikacji systemu kontroli Robót prowadzonego przez Wykonawcę, będzie oceniać zgodność materiałów i Robót z wymaganiami ST na podstawie wyników badań dostarczonych przez Wykonawcę.

Inżynier może pobierać próbki materiałów i prowadzić badania niezależnie od Wykonawcy, na swój koszt. Jeżeli wyniki tych badań wykażą, że raporty Wykonawcy są niewiarygodne, to Inżynier poleci Wykonawcy lub zleci niezależnemu laboratorium przeprowadzenie powtórnych lub dodatkowych badań, albo oprze się wyłącznie na własnych badaniach przy ocenie zgodności materiałów i Robót z Dokumentacją Projektową i ST. W takim przypadku całkowite koszty powtórnych lub dodatkowych badań i pobierania próbek poniesione zostaną przez Wykonawcę.

#### **6.7. Certyfikaty i deklaracje**

Inżynier może dopuścić do użycia tylko te materiały, które posiadają:

1. certyfikat na znak bezpieczeństwa wykazujący, że zapewniono zgodność z kryteriami technicznymi określonymi na podstawie Polskich Norm, aprobat technicznych oraz właściwych przepisów i dokumentów technicznych,
2. deklarację zgodności lub certyfikat zgodności z: Polską Normą lub aprobatą techniczną, w przypadku wyrobów, dla których nie ustanowiono Polskiej Normy, jeżeli nie są objęte certyfikacją określoną w pkt 1, i które spełniają wymogi ST.

W przypadku materiałów, dla których ww. dokumenty są wymagane przez ST, każda partia dostarczona do robót będzie posiadać te dokumenty, określające w sposób jednoznaczny jej cechy. Produkty przemysłowe muszą posiadać ww. dokumenty wydane przez producenta, a w razie potrzeby poparte wynikami badań wykonanych przez niego.

Kopie wyników tych badań będą dostarczone przez Wykonawcę Inżynierowi. Jakiegokolwiek materiały, które nie spełniają tych wymagań będą odrzucone.

#### **6.8. Dokumenty budowy**

##### **6.8.1. Dziennik Budowy**

Dziennik Budowy jest wymaganym dokumentem prawnym obowiązującym Zamawiającego i Wykonawcę w okresie od przekazania Wykonawcy Terenu Budowy do końca okresu gwarancyjnego. Odpowiedzialność za prowadzenie Dziennika Budowy zgodnie z obowiązującymi przepisami spoczywa na Wykonawcy.

Zapisy w Dzienniku Budowy będą dokonywane na bieżąco i będą dotyczyć przebiegu Robót, stanu bezpieczeństwa ludzi i mienia oraz technicznej i gospodarczej strony budowy.

Każdy zapis w Dzienniku Budowy będzie opatrzone datą jego dokonania, podpisem osoby, która dokonała zapisu, z podaniem jej imienia i nazwiska oraz stanowiska służbowego. Zapisy będą czytelne, dokonane trwałą techniką, w porządku chronologicznym, bezpośrednio jeden pod drugim, bez przerw.

Załączone do Dziennika Budowy protokoły i inne dokumenty będą oznaczone kolejnym numerem załącznika i opatrzone datą i podpisem Wykonawcy i Inżyniera.

Do Dziennika Budowy należy wpisywać w szczególności:

- datę przekazania Wykonawcy Terenu Budowy,
- datę przekazania przez Zamawiającego Dokumentacji Projektowej,
- uzgodnienie przez Inżyniera programu zapewnienia jakości i harmonogramów Robót,
- terminy rozpoczęcia i zakończenia poszczególnych elementów Robót,
- przebieg Robót, trudności i przeszkody w ich prowadzeniu, okresy i przyczyny przerw w Robotach,
- uwagi i polecenia Inżyniera,
- daty zarządzenia wstrzymania Robót, z podaniem powodu,
- zgłoszenia i daty odbiorów Robót zanikających, ulegających zakryciu, częściowych i końcowych odbiorów Robót,
- wyjaśnienia, uwagi i propozycje Wykonawcy,
- stan pogody i temperaturę powietrza w okresie wykonywania Robót podlegających ograniczeniom lub wymaganiom szczególnym w związku z warunkami klimatycznymi,
- zgodność rzeczywistych warunków geotechnicznych z ich opisem w Dokumentacji Projektowej,

- dane dotyczące czynności geodezyjnych (pomiarowych) dokonywanych przed i w trakcie wykonywania Robót,
- dane dotyczące sposobu wykonywania zabezpieczenia Robót,
- dane dotyczące jakości materiałów, pobierania próbek oraz wyniki przeprowadzonych badań z podaniem, kto je przeprowadzał,
- wyniki prób poszczególnych elementów budowli z podaniem, kto je przeprowadzał,
- inne istotne informacje o przebiegu Robót. Propozycje, uwagi i wyjaśnienia Wykonawcy, wpisane do Dziennika Budowy będą przedłożone Inżynierowi do ustosunkowania się.

Decyzje Inżyniera wpisane do Dziennika Budowy Wykonawca podpisuje z zaznaczeniem ich przyjęcia lub zajęciem stanowiska.

Wpis projektanta do Dziennika Budowy obliguje Inżyniera do ustosunkowania się. Projektant nie jest jednak stroną Kontraktu i nie ma uprawnień do wydawania poleceń Wykonawcy Robót.

**6.8.2. Księga Obmiaru** Księga Obmiaru stanowi dokument pozwalający na rozliczenie faktycznego postępu każdego z elementów Robót. Obmiary wykonanych Robót przeprowadza się w sposób ciągły w jednostkach przyjętych w Wycenionym Ślepym Kosztorysie i wpisuje do Księgi Obmiaru.

#### **6.8.3. Dokumenty laboratoryjne**

Dzienniki laboratoryjne, atesty materiałów, orzeczenia o jakości materiałów, recepty robocze i kontrolne wyniki badań Wykonawcy będą gromadzone w formie uzgodnionej w programie zapewnienia jakości. Dokumenty te stanowią załączniki do odbioru Robót. Winny być udostępnione na każde życzenie Inżyniera.

#### **6.8.4. Pozostałe dokumenty budowy**

Do dokumentów budowy zalicza się, oprócz wymienionych w pkt. (6.8.1.)-(6.8.3.) następujące dokumenty:

- a) pozwolenie na budowę,
- b) protokoły przekazania Terenu Budowy,
- c) umowy cywilno-prawne z osobami trzecimi i inne umowy cywilno-prawne,
- d) protokoły z odbioru Robót
- e) protokoły z narad i ustaleń,
- f) korespondencję na budowie.

#### **6.8.5. Przechowywanie dokumentów budowy**

Dokumenty budowy będą przechowywane na Terenie Budowy w miejscu odpowiednio zabezpieczonym.

Zaginięcie któregośkolwiek z dokumentów budowy spowoduje jego natychmiastowe odtworzenie w formie przewidzianej prawem.

Wszelkie dokumenty budowy będą zawsze dostępne dla Inżyniera i przedstawiane do wglądu na życzenie Zamawiającego.

## **7. OBMIAR ROBÓT**

### **7.1. Ogólne zasady obmiaru Robót**

Obmiar Robót będzie określać faktyczny zakres wykonywanych Robót zgodnie z Dokumentacją Projektową i ST, w jednostkach ustalonych w Zestawieniu Elementów Rozliczeniowych.

Obmiaru Robót dokonuje Wykonawca po pisemnym powiadomieniu Inżyniera o zakresie obmierzanego Robót i terminie obmiaru, co najmniej na 3 dni przed tym terminem.

Wyniki obmiaru będą wpisane do Księgi Obmiaru.

Jakikolwiek błąd lub przeoczenie (opuszczenie) w ilościach podanych w Zestawieniu elementów rozliczeniowych lub gdzie indziej w Specyfikacjach Technicznych nie zwalnia Wykonawcy od obowiązku ukończenia wszystkich Robót. Błędne dane zostaną poprawione wg instrukcji Inżyniera na piśmie.

Obmiar gotowych Robót będzie przeprowadzony z częstotnością wymaganą do celu miesięcznej płatności na rzecz Wykonawcy lub w innym czasie określonym w Kontrakcie lub oczekiwanym przez Wykonawcę i Inżyniera.

### **7.2. Zasady określania ilości Robót i materiałów**

Długości i odległości pomiędzy wyszczególnionymi punktami skrajnymi będą obmierzone poziomo wzdłuż linii osiowej.

Jeśli Specyfikacje Techniczne właściwe dla danych Robót nie wymagają tego inaczej, objętości będą wyliczone w [m<sup>3</sup>] jako długość pomnożona przez średni przekrój.

Ilości, które mają być obmierzone wagowo, będą ważone w tonach lub kilogramach zgodnie z wymaganiami Specyfikacji Technicznych.

### **7.3. Urządzenia i sprzęt pomiarowy**

Wszystkie urządzenia i sprzęt pomiarowy, stosowany w czasie obmiaru Robót będą zaakceptowane przez Inżyniera.

Urządzenia i sprzęt pomiarowy zostaną dostarczone przez Wykonawcę. Jeżeli urządzenia te lub sprzęt wymagają badań atestujących to Wykonawca będzie posiadać ważne świadectwa legalizacji. Wszystkie urządzenia pomiarowe będą przez Wykonawcę utrzymywane w dobrym stanie, w całym okresie trwania Robót.

### **7.4. Wagi i zasady ważenia**

Wykonawca dostarczy i zainstaluje urządzenia wagowe odpowiadające odnośnym wymaganiom Specyfikacji Technicznych. Będzie utrzymywać to wyposażenie zapewniając w sposób ciągły zachowanie dokładności wg norm zatwierdzonych przez Inżyniera.

### **7.5. Czas przeprowadzenia obmiaru**

Obmiary będą przeprowadzone przed częściowym lub końcowym odbiorem Robót, a także w przypadku występowania dłuższej przerwy w Robotach i zmiany Wykonawcy Robót.

Obmiar Robót zanikających przeprowadza się w czasie ich wykonywania.

Obmiar Robót podlegających zakryciu przeprowadza się przed ich zakryciem.

Roboty pomiarowe do obmiaru oraz nieodzowne obliczenia będą wykonane w sposób zrozumiały i jednoznaczny.

Wymiary skomplikowanych powierzchni lub objętości będą uzupełnione odpowiednimi szkicami umieszczonymi na karcie Księgi Obmiaru. W razie braku miejsca szkice mogą być dołączone w formie oddzielnego załącznika do Księgi Obmiaru, którego wzór zostanie uzgodniony z Inżynierem.

## **8. ODBIÓR ROBÓT**

### **8.1. Rodzaje odbiorów Robót**

W zależności od ustaleń odpowiednich ST, Roboty podlegają następującym etapom odbioru, dokonywanym przez Inżyniera przy udziale Wykonawcy:

- a) odbiorowi Robót zanikających i ulegających zakryciu,
- b) odbiorowi częściowemu,
- c) odbiorowi ostatecznemu (końcowemu),
- d) odbiorowi pogwarancyjnemu.

### **8.2. Odbiór Robót zanikających i ulegających zakryciu**

Odbiór Robót zanikających i ulegających zakryciu polega na finalnej ocenie ilości i jakości wykonywanych Robót, które w dalszym procesie realizacji ulegną zakryciu.

Odbiór Robót zanikających i ulegających zakryciu będzie dokonany w czasie umożliwiającym wykonanie ewentualnych korekt i poprawek bez hamowania ogólnego postępu Robót.

Odbioru Robót dokonuje Inżynier.

Gotowość danej części Robót do odbioru zgłasza Wykonawca wpisem do Dziennika Budowy i jednoczesnym powiadomieniem Inżyniera. Odbiór będzie przeprowadzony niezwłocznie, nie później jednak niż w ciągu 3 dni od daty zgłoszenia wpisem do Dziennika Budowy i powiadomienia o tym fakcie Inżyniera.

Jakość i ilość Robót ulegających zakryciu ocenia Inżynier na podstawie dokumentów zawierających komplet wyników badań laboratoryjnych i w oparciu o przeprowadzone pomiary, w konfrontacji z Dokumentacją Projektową, ST i uprzednimi ustaleniami.

### **8.3. Odbiór częściowy**

Odbiór częściowy polega na ocenie ilości i jakości wykonanych części Robót. Odbioru częściowego Robót dokonuje

się wg zasad jak przy odbiorze końcowym Robót.

#### **8.4. Odbiór ostateczny (końcowy) robót**

##### **8.4.1. Zasady odbioru ostatecznego (częściowego) robót**

Odbiór ostateczny polega na finalnej ocenie rzeczywistego wykonania robót w odniesieniu do ich ilości, jakości i wartości.

Całkowite zakończenie robót oraz gotowość do odbioru ostatecznego będzie stwierdzona przez

Wykonawcę wpisem do dziennika budowy z bezzwłocznym powiadomieniem na piśmie o tym fakcie

Inżyniera. Odbiór ostateczny robót nastąpi w terminie ustalonym w dokumentach umowy, licząc od dnia potwierdzenia przez Inżyniera zakończenia robót i przyjęcia dokumentów, o których mowa w punkcie 8.4.2.

Odbioru ostatecznego robót dokona komisja wyznaczona przez Zamawiającego w obecności Inżyniera i Wykonawcy. Komisja odbierająca roboty dokona ich oceny jakościowej na podstawie przedłożonych dokumentów, wyników badań i pomiarów, ocenie wizualnej oraz zgodności wykonania robót z Dokumentacją Projektową i ST.

W toku odbioru ostatecznego robót komisja zapozna się z realizacją ustaleń przyjętych w trakcie odbiorów robót zanikających i ulegających zakryciu, zwłaszcza w zakresie wykonania robót uzupełniających i robót poprawkowych.

W przypadkach niewykonania wyznaczonych robót poprawkowych lub robót uzupełniających w warstwie ściennej lub robotach wykończeniowych, komisja przerwie swoje czynności i ustali nowy termin odbioru ostatecznego.

W przypadku stwierdzenia przez komisję, że jakość wykonywanych robót w poszczególnych asortymentach nieznacznie odbiega od wymaganej Dokumentacją Projektową i ST z uwzględnieniem tolerancji i nie ma większego wpływu na cechy eksploatacyjne obiektu i bezpieczeństwo ruchu, komisja dokona potrąceń, oceniając pomniejszoną wartość wykonywanych robót w stosunku do wymagań przyjętych w dokumentach umowy.

##### **8.4.2. Dokumenty do odbioru ostatecznego (częściowego)**

Podstawowym dokumentem do dokonania odbioru ostatecznego robót jest protokół odbioru ostatecznego robót sporządzony wg wzoru ustalonego przez Zamawiającego. Do odbioru ostatecznego Wykonawca jest zobowiązany przygotować następujące dokumenty:

1. dokumentację projektową podstawową z naniesionymi zmianami oraz dodatkową, jeśli została sporządzona w trakcie realizacji umowy,
2. specyfikacje techniczne (podstawowe z dokumentów umowy i ew. uzupełniające lub zamienne),
3. recepty i ustalenia technologiczne,
4. dzienniki budowy i rejestry obmiarów (oryginały),
5. wyniki pomiarów kontrolnych oraz badań i oznaczeń laboratoryjnych, zgodne z ST i ew. PZJ,
6. deklaracje zgodności lub certyfikaty zgodności wbudowanych materiałów zgodnie z ST i ew. PZJ,
7. opinię technologiczną sporządzoną na podstawie wszystkich wyników badań i pomiarów załączonych do dokumentów odbioru, wykonanych zgodnie z ST i PZJ,
8. rysunki (dokumentacje) na wykonanie robót towarzyszących (np. na przełożenie istniejącego uzbrojenia podwieszonego do mostu) oraz protokoły odbioru i przekazania tych robót właścicielom urządzeń,
9. geodezyjną inwentaryzację powykonawczą robót i sieci uzbrojenia terenu,

W przypadku, gdy wg komisji, roboty pod względem przygotowania dokumentacyjnego nie będą gotowe do odbioru ostatecznego, komisja w porozumieniu z Wykonawcą wyznaczy ponowny termin odbioru ostatecznego robót.

Wszystkie zarządzone przez komisję roboty poprawkowe lub uzupełniające będą zestawiane wg wzoru ustalonego przez Zamawiającego.

Termin wykonania robót poprawkowych i robót uzupełniających wyznaczy komisja.

#### **8.5. Odbiór pogwarancyjny**

Odbiór pogwarancyjny polega na ocenie wykonanych robót związanych z usunięciem wad stwierdzonych przy odbiorze ostatecznym i zaistniałych w okresie gwarancyjnym.

Odbiór pogwarancyjny będzie dokonany na podstawie oceny wizualnej obiektu z uwzględnieniem zasad opisanych w punkcie 8.4 „Odbiór ostateczny robót”.

### **9. PODSTAWA PŁATNOŚCI**

#### **9.1. Ustalenia ogólne**

Podstawą płatności jest cena jednostkowa, skalkulowana przez Wykonawcę za jednostkę obmiarową ustaloną dla danej pozycji w tabeli (zestawieniu) elementów rozliczeniowych.

Dla pozycji tabeli wycenionych ryczałtowo podstawą płatności jest wartość (kwota) podana przez Wykonawcę w danej pozycji.

Cena jednostkowa lub kwota ryczałtowa pozycji będzie uwzględniać wszystkie czynności, wymagania i badania składające się na jej wykonanie, określone dla tej Roboty w ST i w Dokumentacji Projektowej.

Cena jednostkowa będzie obejmować:

- robocizną bezpośrednią wraz z towarzyszącymi kosztami,
- wartość zużytych materiałów wraz z kosztami zakupu, magazynowania, ewentualnych ubytków i transportu na teren budowy,
- wartość pracy sprzętu wraz z towarzyszącymi kosztami,
- koszty pośrednie, zysk kalkulacyjny i ryzyko,
- podatki obliczone zgodnie z obowiązującymi przepisami. Do cen jednostkowych nie należy wliczać podatku VAT.

Cena jednostkowa (kwota) zaproponowana przez Wykonawcę za daną pozycję w wycenionej tabeli (zestawieniu) elementów rozliczeniowych jest ostateczna i wyklucza możliwość żądania dodatkowej zapłaty za wykonanie Robót objętych tą pozycją.

## **9.2. Warunki umowy i wymagania ogólne**

Koszt dostosowania się do wymagań warunków umowy i wymagań ogólnych zawartych w D-00.00.00. obejmuje wszystkie warunki określone w ww. dokumentach, a nie wyszczególnione w kosztorysie.

## **9.3. Objazdy, przejazdy i organizacja ruchu**

Koszt wybudowania, utrzymania i likwidacji objazdów/przejazdów i organizacji ruchu obejmuje:

- (a) opracowanie oraz uzgodnienie z Inżynierem i odpowiednimi instytucjami projektu organizacji ruchu na czas trwania budowy, wraz z dostarczeniem kopii projektu Inżynierowi i wprowadzaniem dalszych zmian i uzgodnień wynikających z postępu robót,
  - (b) roboty pomiarowe i przygotowawcze,
  - (c) dostarczanie materiałów i sprzętu,
  - (d) wykonywanie wykopów pod słupki znaków tymczasowych,
  - (e) wykonywanie fundamentów,
  - (f) zasypywanie dołów wraz z zagęszczeniem gruntu,
  - (g) dostarczanie i zamocowanie tarcz znaków oraz tablic,
  - (h) dostarczenie i montaż tymczasowych wygradzeń dla pojazdów i pieszych oraz poręczy ochronnych i kładek dla pieszych, (i) utrzymywanie i demontaż wszystkich elementów oznakowania na czas robót, (j) przestawianie wygradzeń, poręczy i kładek, (k) oczyszczanie, przestawienie, przykrycie i usunięcie tymczasowych oznakowań pionowych, poziomych, barier i świateł, (l) tymczasową przebudowę urządzeń obcych, (m) utrzymanie płynności ruchu publicznego, (n) usunięcie wbudowanych materiałów i oznakowania, (o) doprowadzenie terenu do stanu pierwotnego,
  - (p) przeprowadzenie pomiarów i badań zgodnie ze specyfikacją techniczną.
- Koszt wybudowania, utrzymania i likwidacji objazdów/przejazdów i organizacji ruchu na czas robót nie podlega odrębnej zapłacie i przyjmuje się, że jest włączony w Cenę Kontraktową.

## **10. PRZEPISY ZWIĄZANE**

Ustawa z dnia 7 lipca 1994 r. - Prawo budowlane (Dz.U.Nr 89, poz. 414).

Zarządzenie Ministra Gospodarki Przestrzennej i Budownictwa z dnia 15 grudnia 1994 r. w sprawie dziennika budowy oraz tablicy informacyjnej (M.P.Nr 2 z 1995 r., poz. 29). Ustawa z dnia 21 marca 1985 r. o drogach publicznych (Dz.U.Nr 14, poz. 60 z późniejszymi zmianami).



## **D-01.00.00. ROBOTY PRZYGOTOWAWCZE**

### **D-01.01.01. Wyznaczenie trasy i punktów wysokościowych**

#### **1. WSTĘP**

##### **1.1. Przedmiot specyfikacji technicznej (ST)**

Przedmiotem niniejszej ST są wymagania dotyczące wykonania i odbioru robót związanych z odtworzeniem sytuacyjno i wysokościowym obiektu.

##### **1.2. Zakres stosowania ST**

ST jest stosowana jako dokument przetargowy i kontraktowy przy zlecaniu i realizacji robót wymienionych w p. 1.1. związanych z odbudową uszkodzonego przęsła w czasie powodzi w 2010 r. oraz budową dwóch przęseł kładki dla pieszych nad rzeką Sołą w ciągu ścieżki pieszej w miejscowości Kobiernice.

##### **1.3. Zakres robót objętych ST**

Ustalenia zawarte w niniejszej ST dotyczą prowadzenia robót związanych z odtworzeniem w terenie przebiegu tras zgodnie z Dokumentacją Projektową i obejmują:

- wyznaczenie osi teoretycznej w punktach głównych osi trasy,
- wyznaczenie i utrwalenie reperów roboczych,
- uzupełnienie osi trasy dodatkowymi punktami,
- zastabilizowanie punktów w sposób trwały, ochrona ich przed zniszczeniem oraz oznakowanie w sposób ułatwiający odszukanie i ewentualne odtworzenie,
- wykonanie uproszczonej dokumentacji geodezyjnej w zakresie umożliwiającym prowadzenie robót oraz bieżącą kontrolę przez Inżyniera,
- wykonanie pomiarów bieżących w miarę postępu robót, zgodnie z dokumentacją projektową
- opracowanie geodezyjnej dokumentacji powykonawczej.

##### **1.4. Określenie podstawowe**

- 1.4.1. *Punkty główne trasy* - Punkty załamania osi trasy, punkty kierunkowe oraz początkowy i końcowy punkt trasy.
- 1.4.2. *Pozostałe określenia* - są zgodne z obowiązującymi, odpowiednimi polskimi normami, wytycznymi i określeniami podanymi w ST D-00.00.00. Wymagania ogólne.

##### **1.5. Ogólne wymagania dotyczące robót**

Ogólne wymagania dotyczące robót podano w ST D-00.00.00. "Wymagania ogólne".

#### **2. MATERIAŁY**

##### **2.1. Wymagania ogólne**

Ogólne wymagania dotyczące materiałów podano w ST D-00.00.00. "Wymagania ogólne".

##### **2.2. Rodzaje materiałów**

Materiałami stosowanymi do wykonywania robót są: słupki betonowe, rurki stalowe, paliki drewniane - dla punktów zlokalizowanych w gruntowej partii korusu drogowego, gwoździe z folią lub bolce metalowe - dla punktów w nawierzchni asfaltowej, farba chlorokauczukowa do wykonywania opisów i oznaczeń punktów bądź inne materiały akceptowane przez Inżyniera.

#### **3. SPRZĘT**

##### **3.1. Wymagania ogólne**

Ogólne wymagania dotyczące sprzętu podano w ST D-00.00.00. "Wymagania ogólne".

##### **3.2. Sprzęt do robót pomiarowych**

Do wykonania robót konieczny jest sprzęt geodezyjny taki jak:

- teodolity lub tachimetry,
- niwelatory,
- dalmierze,
- tyczki,
- łąty,
- taśmy stalowe i parciane,
- inny sprzęt akceptowany przez Inżyniera.

Sprzęt stosowany do odtworzenia trasy i punktów głównych powinien gwarantować uzyskanie wymaganej dokładności pomiaru.

#### **4. TRANSPORT**

##### **4.1. Wymagania ogólne**

Ogólne wymagania dotyczące transportu podano w ST D-00.00.00. "Wymagania ogólne".

##### **4.2. Wymagania dla transportu**

Transport sprzętu geodezyjnego oraz materiałów potrzebnych do stabilizacji osi trasy i wyznaczenia zakresu robót może odbywać się dowolnymi środkami transportowymi.

#### **5. WYKONANIE ROBÓT**

##### **5.1. Ogólne zasady wykonania robót**

Ogólne zasady wykonania robót podano w ST D-00.00.00. "Wymagania ogólne".

Przed przystąpieniem do robót Wykonawca zobowiązany jest do odszukania i widocznego oznakowania wszystkich punktów państwowej osnowy geodezyjnej zlokalizowanej w granicach projektowanych robót. Obowiązkiem Wykonawcy jest ochrona tych punktów przed zniszczeniem w trakcie prowadzenia robót. Jeżeli takie punkty zostaną zniszczone przez Wykonawcę świadomie lub wskutek zaniedbania to zostaną one odtworzone na koszt Wykonawcy przez odpowiednią, uprawnioną jednostkę wykonawstwa geodezyjnego.

Prace pomiarowe powinny być wykonane zgodnie z obowiązującymi Instrukcjami GUGiK.

Wykonawca sporządzi uproszczoną dokumentację geodezyjną na wykonanie robót objętych niniejszą ST, co umożliwi bieżącą kontrolę prowadzonych robót.

Wykonawca ponosi odpowiedzialność za następstwa niezgodności wykonanych robót z dokumentacją projektową, niniejszymi ST oraz zmianami wprowadzonymi w nich zawczasu przez Inżyniera.

Wykonawca powinien sprawdzić czy rzędne terenu określone w dokumentacji projektowej są zgodne z rzeczywistymi rzędnymi terenu. Jeśli Wykonawca stwierdzi, że rzeczywiste rzędne terenu istotnie różnią się od rzędnych określonych w dokumentacji projektowej to powinien powiadomić o tym Inżyniera. Ukształtowanie terenu w takim rejonie nie powinno być zmieniane przed podjęciem odpowiedniej decyzji przez Inżyniera. Wszelkie roboty dodatkowe, wynikające z różnic terenu podanych w dokumentacji projektowej i rzędnych rzeczywistych, akceptowane przez Inżyniera, zostaną wykonane na koszt Zamawiającego. Zaniechanie powiadomienia Inżyniera oznacza, że roboty dodatkowe w takim przypadku obciążą Wykonawcę.

Wszystkie roboty, które bazują na pomiarach Wykonawcy nie mogą być rozpoczęte przed zaakceptowaniem wyników pomiarów przez Inżyniera.

Punkty wierzchołkowe, punkty główne trasy i punkty pośrednie osi trasy muszą być zaopatrzone w oznaczenia określające w sposób wyraźny i jednoznaczny charakterystykę i położenie tych punktów. Formą i wzór tych oznaczeń powinny być zaakceptowane przez Inżyniera.

Wykonawca jest odpowiedzialny za ochronę wszystkich punktów pomiarowych i ich oznaczeń w czasie trwania robót. Jeżeli znaki pomiarowe zostaną zniszczone przez Wykonawcę świadomie lub wskutek zaniedbania, a ich odtworzenie jest konieczne do dalszego prowadzenia robót, to zostaną one odtworzone na koszt Wykonawcy. Wszystkie pozostałe prace pomiarowe konieczne dla prawidłowej realizacji robót należą do obowiązków Wykonawcy. Dodatkowo na każde wezwanie Inżyniera. Wykonawca wykona wszelkie pomiary geodezyjne określone przez Inżyniera. Koszt tych pomiarów obciąża Wykonawcę.

##### **5.2. Wyznaczenie punktów głównych osi trasy**

Punkty wierzchołkowe trasy i inne punkty główne do tyczenia powinny być zastabilizowane w sposób trwały, przy użyciu pali drewnianych lub trzpieni stalowych a także dowiązane do punktów pomocniczych, położonych poza

granicą robót.

### **5.3. Robocze punkty wysokościowe**

Stosownie do potrzeb Wykonawca założy dodatkowe punkty robocze. Repery robocze należy zakładać poza granicami robót związanych z wykonaniem obiektu. Jako repery robocze można wykorzystać punkty stałe na stabilnych, istniejących budowlach w obrębie przebudowywanego mostu. Rzędne reperu należy określić z dokładnością do 0,4cm/km stosując niwelację podwójną w nawiązaniu do reperów państwowych.

Repery robocze powinny być wyposażone w dodatkowe oznaczenia, zawierające wyraźne i jednoznaczne określenie nazwy reperu i jego rzędnej.

### **5.4. Inwentaryzacja powykonawcza.**

Po zakończeniu prac Wykonawca zobowiązany jest do opracowania geodezyjnej dokumentacji powykonawczej. Dodatkowo inwentaryzację powykonawczą.

## **6. KONTROLA JAKOŚCI ROBÓT**

### **6.1. Ogólne zasady kontroli jakości robót**

Ogólne zasady kontroli jakości robót podano w ST D-00.00.00. "Wymagania ogólne".

Kontrolę jakości prac pomiarowych związanych z odtworzeniem trasy i punktów wysokościowych należy prowadzić według ogólnych zasad określonych w instrukcjach i wytycznych GUGiK.

## **7. OBMIAR ROBÓT**

### **7.1. Ogólne zasady obmiaru robót**

Ogólne zasady obmiaru robót podano w ST D-00.00.00. " Wymagania ogólne".

### **7.2. Jednostka obmiarowa**

Jednostką obmiarową robót geodezyjnych jest kilometr [km] dla robót polegających na wyznaczeniu punktów obiektu mostowego i prac związanych z regulacją potoku.

## **8. ODBIÓR ROBÓT**

Ogólne zasady odbioru robót podano w ST D-00.00.00. "Wymagania ogólne".

Odbiór robót następuje na podstawie szkiców i dzienników pomiarów geodezyjnych lub protokołu z kontroli geodezyjnej, które Wykonawca przedkłada Inżynierowi.

## **9. PODSTAWA PŁATNOŚCI**

### **9.1. Ogólne ustalenia dotyczące podstaw płatności**

Ogólne ustalenia dotyczące podstaw płatności podano w ST D-00.00.00. "Wymagania ogólne".

### **9.2. Cena jednostki obmiarowej**

Cena 1 kilometra [km] wykonanych robót obejmuje:

- roboty przygotowawcze,
- dostarczenie materiałów i sprzętu,
- odszukanie i oznakowanie punktów państwowej osnowy geodezyjnej,
- wykonanie uproszczonej dokumentacji geodezyjnej,
- wyznaczenie punktów głównych osi tras, granicy robót i punktów wysokościowych oraz ich oznakowanie,
- uzupełnienie osi tras dodatkowymi punktami,
- wyznaczenie przekrojów poprzecznych z ewentualnym wytyczeniem dodatkowych przekrojów,
- wykonanie pomiarów bieżących w miarę postępu robót, zgodnie z Dokumentacją Projektową,
- wykonywanie pomiarów dodatkowych na każde żądanie Inżyniera,
- prowadzenie dokumentacji geodezyjnej,
- wyznaczenie, utrzymanie i odtwarzanie zniszczonych punktów geodezyjnych
- inwentaryzacja powykonawcza robót.
- opracowanie wersji elektronicznej inwentaryzacji powykonawczej.

## **10. PRZEPISY ZWIĄZANE**

1. Instrukcja techniczna 0-1. Ogólne zasady wykonywania prac geodezyjnych.
2. Instrukcja techniczna G-1. Geodezyjna osnowa pozioma. GUGiK, 1978.
3. Instrukcja techniczna G-2. Wysokościowa osnowa geodezyjna, GUGiK 1983.
4. Instrukcja techniczna G-3. Geodezyjna obsługa inwestycji, Główny Urząd Geodezji i Kartografii, Warszawa 1979.
5. Wytyczne techniczne G-3.1. Osnowy realizacyjne, GUGiK, 1983.
6. Wytyczne techniczne G-3.2. Pomiary realizacyjne, GUGiK, 1983.
7. Instrukcja techniczna G-4. Pomiary sytuacyjne i wysokościowe, GUGiK, 1979.

## **D-01.02.04. Rozbiórka elementów istniejącej kładki**

### **1. WSTĘP**

#### **1.1. Przedmiot ST**

Przedmiotem niniejszej ST są wymagania dotyczące wykonania i odbioru robót związanych z rozbiórką istniejącego obiektu mostowego i elementów dróg.

#### **1.2. Zakres stosowania ST**

ST jest stosowana jako dokument przetargowy i kontraktowy przy zlecaniu i realizacji robót wymienionych w p. 1.1. związanych z odbudową uszkodzonego prześła w czasie powodzi w 2010 r. oraz budowa dwóch prześel kładki dla pieszych nad rzeką Sołą w ciągu ścieżki pieszej w miejscowości Kobiernice.

#### **1.3. Zakres robót objętych ST**

Ustalenia zawarte w niniejszej specyfikacji stanowią wymagania dotyczące robót związanych z rozbiórką elementów obiektów mostowych i dróg wykonywanych w ramach robót przygotowawczych. Roboty rozbiórkowe obejmują:

- rozebranie elementów konstrukcji betonowych i żelbetowych
- demontaż poręczy stalowych
- wywóz materiału z rozbiórki i zagospodarowanie przez Wykonawcę we własnym zakresie

#### **1.4. Określenie podstawowe**

Określenia podane w niniejszej ST są zgodne z obowiązującymi odpowiednimi polskimi normami i definicjami podanymi w ST D-00.00.00. "Wymagania ogólne".

#### **1.5. Ogólne wymagania dotyczące robót**

Wykonawca robót jest odpowiedzialny za jakość wykonanych robót i ich zgodność z dokumentacją projektową, ST i zaleceniami Inżyniera.

Ogólne wymagania dotyczące robót podano w ST D-00.00.00. "Wymagania ogólne".

### **2. MATERIAŁY**

Materiały nie występują.

### **3. SPRZĘT**

#### **3.1. Wymagania ogólne**

Ogólne wymagania dotyczące sprzętu podano w ST D-00.00.00. "Wymagania ogólne".

#### **3.2. Sprzęt do wykonania robót**

Do wykonania robót związanych z rozbiórką elementów dróg należy stosować:

- spycharki,
- zrywarki przyczepne,
- ładowarki,
- młoty pneumatyczne,
- samochody samowyładowcze
- dźwigi samochodowe
- ręczny sprzęt do lżejszych robót rozbiórkowych.

### **4. TRANSPORT**

#### **4.1. Wymagania ogólne**

Ogólne wymagania dla transportu podano w ST D-00.00.00. "Wymagania ogólne".

#### **4.2. Wymagania dla transportu**

Materiał z rozbiórki należy przewozić transportem samochodowym na miejsce wskazane przez Wykonawcę i zaakceptowane przez Inżyniera chyba, że dalsze postanowienia ST przewidują inaczej. Przy ruchu po drogach publicznych pojazdy powinny spełniać wymagania dotyczące przepisów ruchu drogowego w odniesieniu do

dopuszczalnych obciążeń na osie, wymiarów ładunku i innych parametrów technicznych.

## **5. WYKONANIE ROBÓT**

### **5.1. Ogólne zasady wykonania robót**

Ogólne zasady wykonania robót podano w ST D-00.00.00. "Wymagania ogólne".

Odspojony materiał z rozbiórek przed wywiezieniem powinien być przemieszczany i gromadzony w przyzmy. Materiał nie przeznaczony do ponownego wykorzystania powinien być natychmiast wywieziony z placu budowy. Natomiast materiał przeznaczony do ponownego użytku powinien być natychmiast przemieszczony na miejsce jego tymczasowego składowania.

Gruz betonowy należy przewieźć na odkład. Lokalizację odkładu wskaże Wykonawca i przedstawi do akceptacji Inżyniera.

Do demontażu rur /sieć teletechniczna, sieć gazowa/ od ustroju nośnego Wykonawca może przystąpić dopiero po jego technologicznym odcięciu przez przy udziale właściciela sieci.

## **6. KONTROLA JAKOŚCI ROBÓT**

### **6.1. Zasady ogólne kontroli jakości robót**

Zasady ogólne kontroli jakości robót podano w ST D-00.00.00 "Wymagania ogólne"

### **6.2. Kontrola wykonania jakości robót rozbiórkowych**

Sprawdzenie jakości robót polega na wizualnym sprawdzeniu kompletności wykonanych robót rozbiórkowych oraz stopnia uszkodzenia elementów przewidzianych do powtórnego wykorzystania. Zagęszczenie gruntu wypełniającego doły po usuniętych elementach nawierzchni dróg i chodników powinno spełniać odpowiednie wymagania określone w ST D-02.00.00 "Roboty ziemne".

## **7. OBMIAR ROBÓT**

### **7.1. Ogólne zasady obmiaru robót**

Ogólne zasady obmiaru robót podano w ST D-00.00.00. " Wymagania ogólne".

### **7.2. Jednostka obmiarowa**

Jednostką obmiarową robót związanych z rozbiórką jest:

- a) dla nawierzchni - metr kwadratowy [ $m^2$ ],
- b) dla poręczy betonowych- metr [m]
- c) dla rozbiórki elementów konstrukcji betonowych, żelbetowych- metr kwadratowy [ $m^2$ ]
- d) dla rur betonowych-metr [m]

## **8. ODBIÓR ROBÓT**

Ogólne zasady odbioru robót podano w ST D-00.00.00. "Wymagania ogólne". Odbiór robót związanych z rozbiórką elementów obiektów mostowych polega na wizualnym sprawdzeniu kompletności wykonanych robót rozbiórkowych oraz stopnia uszkodzenia elementów przewidzianych do powtórnego wykorzystania na zasadach odbioru robót zanikających i ulegających zakryciu.

## **9. PODSTAWA PŁATNOŚCI**

### **9.1. Ogólne ustalenia dotyczące podstaw płatności**

Ogólne ustalenia dotyczące podstaw płatności podano w ST D-00.00.00. "Wymagania ogólne".

### **9.2. Cena jednostki obmiarowej**

Płatność należy przyjmować na podstawie jednostek obmiarowych wg pkt 7. zgodnie z obmiarem, po odbiorze robót.

- a) Cena jednostkowa 1 metra kwadratowego [ $m^2$ ] robót związanych z rozbiórką nawierzchni obejmuje
  - roboty przygotowawcze,
  - prace pomiarowe,
  - dostarczenie sprzętu,
  - skucie betonu asfaltowego
  - załadunek i wywiezienie materiałów z rozbiórki

- b) Cena jednostkowa 1 metra sześciennego [m<sup>3</sup>] robót związanych z rozbiórką elementów konstrukcji betonowych obejmuje
- roboty przygotowawcze,
  - prace pomiarowe,
  - dostarczenie sprzętu,
  - demontaż poręczy betonowych
  - rozebranie nawierzchni drogi na długość przepustu
  - rozebranie elementów konstrukcji murów oporowych
  - rozebranie przepustów z rur betonowych
  - ew. przesortowanie materiału uzyskanego z rozbiórki w celu ponownego jego użycia,
  - załadunek i wywiezienie materiałów z rozbiórki

**10. PRZEPISY ZWIĄZANE**1. BN-77/8931-12Oznaczanie



## D-04.00.00. POBUDOWA

### D-04.04.01. Ulepszone podłoże z kruszywa naturalnego stabilizowanego mechanicznie

#### 1. WSTĘP

##### 1.1. Przedmiot ST

Przedmiotem niniejszej ST są wymagania dotyczące wykonania i odbioru ulepszanego podłoża z kruszywa naturalnego stabilizowanego mechanicznie.

##### 1.2. Zakres stosowania ST

ST jest stosowana jako dokument przetargowy i kontraktowy przy zlecaniu i realizacji robót wymienionych w p. 1.1. związanych z odbudową uszkodzonego prześła w czasie powodzi w 2010 r. oraz budową dwóch prześł kładki dla pieszych nad rzeką Sołą w ciągu ścieżki pieszej w miejscowości Kobiernice.

##### 1.3. Zakres robót objętych ST

Ustalenia zawarte w niniejszej ST stanowią wymagania dotyczące robót związanych z wykonaniem ulepszanego podłoża z kruszywa naturalnego stabilizowanego mechanicznie pod nawierzchnię.

##### 1.4. Określenia podstawowe

1.4.1. *Stabilizacja mechaniczna* – proces technologiczny polegający na odpowiednim zagęszczeniu kruszywa o właściwie dobranym uziarnieniu, przy wilgotności optymalnej.

1.4.2. *Pozostałe określenia* – są zgodne z obowiązującymi odpowiednimi polskimi normami i z definicjami podanymi w ST D-00.00.00. „Wymagania ogólne”.

##### 1.5. Ogólne wymagania dotyczące robót

Ogólne wymagania dotyczące robót podano w ST D-00.00.00. „Wymagania ogólne”.

#### 2. MATERIAŁY

##### 2.1. Wymagania ogólne

Ogólne wymagania dotyczące materiałów podano w ST D-00.00.00. „Wymagania ogólne”.

##### 2.2. Kruszywo

Materiałem do wykonania wymiany gruntu powinna być pospółka.

Kruszywo powinno być jednorodne, bez domieszek gliny i zanieczyszczeń obcych.

Celem poprawy uziarnienia i zagęszczalności warstwy ulepszanego podłoża dla nawierzchni ulic i parkingów zaleca się dodać 20% kruszywa łamanego.

##### 2.3. Uziarnienie kruszywa

Krzywa uziarnienia kruszywa określona wg normy PN-91/B-06714/15 powinna leżeć pomiędzy krzywymi granicznymi podanymi w poniższej tabeli.

Uziarnienie

kruszywa naturalnego stabilizowanego mechanicznie

Sito kwadratowe [mm]	Przechodzi przez sito [%]
63	100
31,5	78-100
20	62-100
16	58-95
12,5	50-86
8	41-75
6,3	36-69
4	29-59
2	19-42

1	14-32
0,5	10-24
0,25	6-16
0,075	3-12

Wymiar największego ziarna kruszywa nie może przekraczać  $\frac{2}{3}$  grubości warstwy układanej jednorazowo. Frakcje kruszywa przechodzące przez sito 0,075 mm nie powinny stanowić więcej niż 65% frakcji przechodzącej przez sito 0,5 mm.

#### 2.4. Właściwości kruszywa

Kruszywa powinno spełniać wymagania określone w poniższej tablicy 2.

**Tablica 2.** Wymagane właściwości kruszywa

L.p.	Właściwości badane według:	Wymagania
1	Zawartość ziarn nieforemnych, wg PN-78/B06714/16; % nie więcej niż	45
2 3	Zawartość zanieczyszczeń organicznych, %, nie więcej niż	1
4	Wskaźnik piaskowy po 5-krotnym zagęszczeniu metodą I lub II wg PN-B-04481:1988	30-70
5 6	Ścieralność w bębnie Los Angeles, wg PN-78/B-06714/42,	45
7 8	- ubytek masy po pełnej liczbie obrotów, %, nie większy niż	40
	- po 1/5 liczby obrotów	
	Nasiąkliwość, %, nie więcej niż	4
	Mrozoodporność ziarn większych od 2mm, wg PN-78/B-06714/19 po 25 cyklach zamrażania i odmrażania, ubytek masy, %, nie więcej niż	10
	Zawartość związków siarki w przeliczeniu na SO <sub>3</sub> , %, nie więcej niż	1
	Wskaźnik nośności w <sub>noś</sub> mieszanki kruszywa, nie mniejszy niż	60

#### 2.5. Źródła materiałów

Wszystkie materiały użyte do budowy powinny pochodzić tylko ze źródeł uzgodnionych i zatwierdzonych przez Inżyniera.

Źródła materiałów powinny być wybrane przez Wykonawcę z wyprzedzeniem, przed rozpoczęciem robót. Przyjmuje się, że materiał musi być dostarczony do 30 dni przed rozpoczęciem robót.

Wykonawca powinien dostarczyć Inżynierowi wyniki badań laboratoryjnych łącznie z projektowaną krzywą uziarnienia i reprezentatywne próbki materiałów.

Materiały z zaproponowanego przez Wykonawcę źródła będą zaakceptowane do wbudowania przez Inżyniera, jeżeli dostarczone przez Wykonawcę wyniki badań laboratoryjnych i ewentualne wyniki badań laboratoryjnych prowadzonych przez Inżyniera wykażą zgodność cech materiałowych z wymaganiami.

Zatwierdzanie źródła materiałów nie oznacza, że wszystkie materiały z tego źródła będą przez Inżyniera dopuszczone do wbudowania. Materiały, które nie spełniają wymagań zostaną odrzucone.

### 3. **SPRZĘT**

#### 3.1. **Wymagania ogólne**

Ogólne wymagania dotyczące sprzętu podano w ST D-00.00.00. "Wymagania ogólne".

#### 3.2. **Sprzęt do wykonania stabilizacji mechanicznej**

Do wykonania stabilizacji mechanicznej należy stosować:

- Mieszarki stacjonarne do wytwarzania mieszanki kruszyw, wyposażone w urządzenia dozujące wodę,
- Równiarki lub układarki kruszywa do rozkładania materiału,
- Walce ogumione i stalowe wibracyjne lub statyczne do zagęszczania. W miejscach trudnodostępnych powinny być stosowane zagęszczarki płytowe, ubijaki mechaniczne lub małe walce wibracyjne.

## **4. TRANSPORT**

### **4.1. Wymagania ogólne**

Ogólne wymagania dotyczące transportu podano w ST D-00.00.00. "Wymagania ogólne".

### **4.2. Transport kruszywa**

Transport kruszywa powinien odbywać się w sposób przeciwdziałający jego zanieczyszczeniu i rozsegregowaniu. Ruch pojazdów po wyprofilowanym podłożu drogi powinien być tak zorganizowany, aby nie dopuścić do jego uszkodzeń i tworzenia kolein.

Przy ruchu po drogach publicznych pojazdy powinny spełniać wymagania dotyczące przepisów ruchu drogowego w odniesieniu do dopuszczalnych obciążenia osie i innych parametrów technicznych.

## **5. WYKONANIE ROBÓT**

### **5.1. Ogólne zasady wykonania robót**

Ogólne zasady wykonania robót podano w ST D-00.00.00. "Wymagania ogólne".

### **5.2. Przygotowanie podłoża**

Podłoże pod kruszywo naturalne stabilizowane mechanicznie stanowi warstwa wyprofilowanego i zagęszczonego podłoża, dla ulic warstwa wyprofilowanego i zagęszczonego podłoża z rozłożoną warstwą separacyjno-wzmacniającą w postaci geotkaniny a dla ulicy Andersa dodatkowo z warstwą odsączającą.

### **5.3. Wytwarzanie mieszanki kruszywa**

Mieszkankę kruszywa o uziarnieniu zgodnym z projektowaną krzywą uziarnienia i wilgotności optymalnej należy wytwarzać w mieszarkach stacjonarnych gwarantujących otrzymanie jednorodnej mieszanki. Ze względu na konieczność zapewnienia jednorodności materiału nie dopuszcza się wytwarzania mieszanki przez mieszanie poszczególnych frakcji na drodze. Mieszanaka po wyprodukowaniu powinna być od razu transportowana na miejsce wbudowania w sposób przeciwdziałający segregacji i nadmiernemu wysychaniu

### **5.4. Rozkładanie mieszanki kruszywa**

Mieszanaka kruszywa powinna być rozkładana w warstwie o jednakowej grubości takiej, aby jej ostateczna grubość po zagęszczeniu była równa grubości projektowanej. Grubość pojedynczo układanej warstwy nie może przekraczać 20cm po zagęszczeniu. Warstwy kruszywa powinny być rozkładane w sposób zapewniający osiągnięcie wymaganych spadków i rzędnych wysokościowych. Jeżeli podbudowa składa się z więcej niż jednej warstwy kruszywa, to każda warstwa powinna być wyprofilowana i zagęszczona z zachowaniem wymaganych spadków i rzędnych wysokościowych. Rozpoczęcie układania następnej warstwy może nastąpić po odbiorze poprzedniej warstwy przez Inżyniera. Kruszywo w miejscach, w których widoczna jest jego segregacja powinno być przed zagęszczeniem zastąpione materiałem o odpowiednich właściwościach.

### **5.5. Zagęszczanie**

Natychmiast po końcowym wyprofilowaniu warstwy kruszywa należy przystąpić do jej zagęszczenia przez wałowanie. Wałowanie powinno postępować stopniowo od krawędzi do środka podbudowy przy przekroju daszkowym jezdni, albo od dolnej do górnej krawędzi podbudowy przy przekroju o spadku jednostronnym. Jakikolwiek nierówności lub zagłębienia powstałe w czasie zagęszczania powinny być wyrównane przez spulchnienie warstwy kruszywa i dodanie lub usunięcie materiału, aż do otrzymania równej powierzchni. W miejscach niedostępnych dla walców podbudowa powinna być zagęszczona zagęszczarkami płytowymi, małymi walcami wibracyjnymi lub ubijakami mechanicznymi.

Zagęszczanie należy kontynuować do osiągnięcia wskaźnika odkształcenia podbudowy nie większego od 2,2 według badania płytą VSS tj.  $E_2/E_1 < 2,2$  oraz wtórnego modułu odkształcenia  $E_2 > 100\text{MPa}$  Dla całej drogi.

Wilgotność kruszywa podczas zagęszczania powinna być równa wilgotności optymalnej, określonej według normalnej próby Proctora, zgodnie z PN-88B-04481. Materiał nadmiernie nawilgocony, powinien zostać osuszony przez mieszanie rozłożonej warstwy i napowietrzenie. Jeżeli wilgotność materiału jest niższa od optymalnej, materiał w rozłożonej warstwie powinien być zwilżony wodą i równomiernie wymieszany. Wilgotność przy zagęszczaniu powinna być równa wilgotności optymalnej z tolerancją  $\pm 2\%$ .

### 5.6. Utrzymanie warstwy

Wykonawca zobowiązany jest do przeprowadzenia bieżących napraw warstwy uszkodzonej przez ruch budowlany jak również wskutek oddziaływania czynników atmosferycznych, takich jak opady deszczu, śniegu i mróz.

Wykonawca zobowiązany jest wstrzymać ruch budowlany po okresie intensywnych opadów deszczu, jeżeli wystąpi możliwość uszkodzenia podbudowy.

### 5.7. Odcinek próbny

Decyzję o konieczności wykonania odcinka próbnego podejmie Inżynier.

## 6. KONTROLA JAKOŚCI ROBÓT

### 6.1. Ogólne zasady kontroli jakości

Zasady ogólne kontroli jakości robót podano w ST D-00.00.00. „Wymagania ogólne”.

### 6.2. Badania przed przystąpieniem do robót

Przed przystąpieniem do robót Wykonawca powinien wykonać badania kruszyw przeznaczonych do wykonania robót i przedstawić wyniki tych badań Inżynierowi, wg zasad określonych w p.2. w celu akceptacji materiałów. Badania te powinny obejmować wszystkie właściwości określone w p.2.

### 6.3. Badania w czasie robót

Częstotliwość badań kontrolnych w czasie robót przy budowie podbudowy z kruszyw naturalnych stabilizowanych mechanicznie podano w poniższej tabelicy 3.

**Tablica 3.** Częstotliwość badań kontrolnych w czasie robót przy budowie podbudowy z kruszyw naturalnych stabilizowanych mechanicznie

Lp.	Wyszczególnienie badań	Częstotliwość badań	
		Minimalna liczba badań na dziennej działce roboczej	Maksymalna powierzchnia podbudowy przypadająca na jedno badanie [m <sup>2</sup> ]
1			
2			
3			
4	Uziarnienie kruszywa Wilgotność	2	20
5	kruszywa Zagęszczenie kruszywa		
6	Zawartość zanieczyszczeń obcych		
7			
8	Stopień przekruszenia ziaren Zawartość	-	20
9	ziaren nieforemnych Zawartość		
10	zanieczyszczeń organicznych Granica		
11	płynności Wskaźnik plastyczności		
12	Mrozoodporność Ścieralność Wskaźnik		
	piaskowy		

#### 6.3.1. Badania właściwości kruszywa

W czasie robót Wykonawca będzie prowadził badania właściwości kruszywa, określone w tabelicy w p.2.

Uziarnienie kruszywa i zawartość zanieczyszczeń obcych powinno być przez Wykonawcę badane co najmniej dwukrotnie dla każdej działki roboczej, lecz nie rzadziej niż raz na 20 m<sup>2</sup> warstwy. Próbkę należy pobierać w sposób losowy z rozłożonej warstwy, przed jej zagęszczeniem. Wyniki badań powinny być bieżąco przekazywane Inżynierowi

Badania pełne kruszywa, obejmujące ocenę wszystkich właściwości określonych w p. 2. powinny być wykonywane przez Wykonawcę z częstotliwością gwarantującą zachowanie jakości robót, lecz nie rzadziej niż raz na 20 m<sup>2</sup> wykonanej podbudowy, a także w przypadku zmiany źródła pobierania materiałów i w innych przypadkach określonych przez Inżyniera. Próbkę do badań pełnych powinny być pobierane przez Wykonawcę w sposób losowy w obecności Inżyniera.

### 6.3.2. Badania wilgotności kruszywa

Wilgotność kruszywa powinna być równa wilgotności optymalnej określonej wg normalnej próby Proctora, wg PN-88B-04481 z tolerancją  $\pm 2\%$ . Wilgotność kruszywa należy badać wg PN-77B-06714/17 przynajmniej dwukrotnie na każdej działce roboczej, lecz nie rzadziej niż raz w jednym punkcie na  $20 \text{ m}^2$ , przy ocenie zagęszczenia warstwy.

### 6.3.3. Badania zagęszczenia

Zagęszczenie należy sprawdzać przynajmniej w dwóch punktach, wybranych losowo na każdej działce roboczej, lecz nie rzadziej niż w jednym punkcie na  $20 \text{ m}^2$ , wg BN-77/8931-12. Kontrolę zagęszczenia należy oprzeć na metodzie obciążeń płytowych wg p. 6.5.

## 6.4. Badania wykonanej warstwy

Częstotliwość i zakres badań i pomiarów wykonanej warstwy podbudowy z kruszywa naturalnego stabilizowanego mechanicznie przedstawiono w poniższej tabelicy.

**Tablica 4.** Częstotliwość i zakres badań i pomiarów wykonanej warstwy z kruszywa stabilizowanego mechanicznie

Lp.	Wyszczególnienie badań i pomiarów	Minimalna częstotliwość badań i pomiarów
1	Grubość warstw	Podczas budowy: - w 3 punktach na każdej dziennej działce roboczej lecz nie rzadziej niż 1 na $20 \text{ m}^2$ Przed odbiorem: - w 3 punktach, lecz nie rzadziej niż raz na $20 \text{ m}^2$
2	Nośność i zagęszczenie wg obciążeń płytowych	Raz na $30 \text{ m}^2$
3	Szerokość	10 razy na 1 km
4	Równość podłużna	W sposób ciągły planografem albo co 20 m łata na każdym pasie ruchu
5	Równość poprzeczna	10 razy na 1 km łata 4-metrową
6	Spadki poprzeczne	10 razy na 1 km
7	Rzędne	Co 5 m
8	Ukształtowanie osi w planie	

## 6.5. Wymagania jakościowe

### 6.5.1. Grubość warstwy

Dopuszczalne odchyłki od projektowanej grubości warstw nie powinny przekraczać  $+10\%$ ,  $-5\%$ .

### 6.5.2. Nośność i zagęszczenie warstw wg obciążeń płytowych

Należy wykonać pomiary nośności warstwy z kruszywa, wg metody obciążeń płytowych, zgodnie z BN-64/8931-02.

Warstwa kruszywa powinna spełniać następujące wymagania dotyczące nośności mierzonej wtórnym modulem odkształcenia:

$S \quad E_2 > 100 \text{ MPa}$  - podbudowa pomocnicza i ulepszone podłoże pod nawierzchnię drogi.

Zagęszczenie warstwy z kruszywa należy uznać za prawidłowe wtedy, gdy stosunek wtórnego modułu odkształcenia  $M_E''$  do pierwotnego modułu odkształcenia  $M_E'$ , mierzony przy użyciu płyty o średnicy 30 cm, jest nie większy od 2,2:

$$M_E''/M_E' < 2,2$$

### 6.5.3. Równość warstwy

Nierówności nie powinny przekraczać 20 mm.

### 6.5.4. Spadki poprzeczne warstwy

Spadki poprzeczne powinny być zgodne z dokumentacją projektową z tolerancją  $\pm 0,5 \%$ .

### 6.5.5. Rzędne warstwy

Różnice między rzędnymi wykonanymi i projektowanymi nie powinny przekraczać  $+1 \text{ cm}$  do  $-2 \text{ cm}$ .

### 6.5.6. Ukształtowanie osi warstwy

Oś warstwy w planie nie może być przesunięta w stosunku do osi projektowanej o więcej niż  $\pm 5 \text{ cm}$ .

### 6.5.7. Szerokość warstwy

Szerokość podbudowy nie może różnić się od szerokości projektowanej o więcej niż  $\pm 5$  cm.

#### 6.5.8. Grubość warstwy

Grubość nie powinna się różnić od podanej w projekcie o więcej niż  $\pm 2$  cm.

### 6.6. Zasady postępowania z wadliwie wykonanymi odcinkami

#### 6.6.1. Niewłaściwe uziarnienie i właściwości kruszywa

Wszystkie kruszywa nie spełniające wymagań dotyczących uziarnienia i właściwości podanych w odpowiednich punktach niniejszej specyfikacji, zostaną odrzucone. Jeżeli kruszywa, nie spełniające tych wymagań zostały wbudowane to będą, na polecenie Inżyniera, wymienione przez Wykonawcę na właściwe, na koszt Wykonawcy i bez jakichkolwiek dodatkowych kosztów poniesionych przez Zamawiającego.

#### 6.6.2. Niewłaściwe cechy geometryczne

Wszystkie powierzchnie, które wykazują większe odchylenia cech geometrycznych od określonych w p. 6.4 powinny być naprawione przez spulchnienie lub zerwanie do głębokości co najmniej 10 cm, wyrównanie i powtórnie zagęszczone. Dodanie nowego materiału bez spulchnienia wykonanej warstwy jest niedopuszczalne. Jeżeli szerokość podbudowy jest mniejsza od szerokości projektowanej o więcej niż 5 cm i nie zapewnia podparcia warstwom leżącym wyżej, to Wykonawca powinien na własny koszt poszerzyć podbudowę przez spulchnienie warstwy na pełną grubość, do połowy szerokości pasa ruchu, dołożyć materiału i powtórnie zagęścić warstwę.

#### 6.6.3. Niewłaściwa grubość

Przed odbiorem Wykonawca sprawdzi grubość warstw w obecności Inżyniera, z częstotliwością podaną w tablicy w p. 6.4. Przynajmniej w 50% otworów grubość warstw powinna być co najmniej równa projektowanej, a w żadnym otworze niedomiar grubości nie może być większy od 15%. Jeżeli warunek ten jest spełniony Wykonawca otrzyma pełną zapłatę za roboty. W przeciwnym wypadku Wykonawca wykona, na własny koszt, w obecności Inżyniera, dodatkowe otwory w celu identyfikacji powierzchni wadliwych pod względem grubości.

Na wszystkich powierzchniach wadliwych pod względem grubości Wykonawca wykona naprawę umocnienia. Roboty te Wykonawca wykona na własny koszt. Po wykonaniu tych robót nastąpi ponowny pomiar i ocena grubości warstwy, wg wyżej podanych zasad na koszt Wykonawcy.

#### 6.6.4. Niewłaściwe zagęszczenie

Podczas odbioru warstwy wykorzystując wyniki badań zagęszczenia prowadzonych w sposób ciągły w czasie budowy, należy obliczyć procent wyników badań w granicach dopuszczalnych tzn., gdy wskaźnik jest równy lub większy od wymaganego albo stosunek wtórnego modułu odkształcenia od pierwotnego modułu odkształcenia jest mniejszy od wymaganego i określić potrącenia za niewłaściwe zagęszczenie, wg poniższej tablicy.

**Tablica 6. Potrącenia za niewłaściwe zagęszczenie**

Procent wyników badań w granicach dopuszczalnych	Potrącenia od ceny jednostkowej (%)
95	5
90	10
85	20
80	30
75	40
70	50

Jeżeli procent wyników badań w granicach dopuszczalnych jest mniejszy od 70 warstwę należy zerwać i wymienić na nową na koszt Wykonawcy.

#### 6.6.5. Niewłaściwa nośność

Jeżeli nośność warstwy będzie mniejsza od wymaganej to Wykonawca wykona wszelkie roboty niezbędne do zapewnienia wymaganej nośności, zlecone przez Inżyniera.

Koszt tych dodatkowych robót poniesie Wykonawca tylko wtedy, gdy zaniżenie nośności wynikło z niewłaściwego wykonania robót przez Wykonawcę.

## 7. OBMIAR ROBÓT

### 7.1. Ogólne zasady obmiaru robót

Ogólne zasady obmiaru robót podano w ST D-00.00.00. "Wymagania ogólne".

## **7.2. Jednostka obmiarowa**

Jednostką obmiarową jest metr kwadratowy [m<sup>2</sup>], wykonanej warstwy z kruszywa naturalnego stabilizowanego mechanicznie o grubości określonej w Dokumentacji Projektowej.

## **8. ODBIÓR ROBÓT**

### **8.1. Ogólne zasady odbioru robót**

Odbiór ulepszanego podłoża dokonywany jest na zasadach odbioru robót zanikających i ulegających zakryciu na zasadach określonych w ST D-00.00.00. "Wymagania ogólne".

Roboty uznaje się za wykonane zgodnie z dokumentacją projektową, ST i wymaganiami Inżyniera, jeżeli wszystkie pomiary i badania z zachowaniem tolerancji wg pkt. 6 dały wyniki pozytywne.

## **9. PODSTAWA PŁATNOŚCI**

### **9.1. Ogólne ustalenia dotyczące podstaw płatności**

Ogólne ustalenia dotyczące podstaw płatności podano w ST D-00.00.00. "Wymagania ogólne".

### **9.2. Cena jednostki obmiarowej**

Cena 1 metra kwadratowego [m<sup>2</sup>] wykonania warstwy z kruszywa naturalnego stabilizowanego mechanicznie obejmuje:

- prace pomiarowe,
- roboty przygotowawcze,
- dostarczenie materiałów i sprzętu,
- ewentualne wykonanie odcinka próbnego,
- sprawdzenie i ewentualną naprawę podłoża,
- opracowanie receptury mieszanki,
- przygotowanie mieszanki z kruszywa zgodnie z recepturą,
- dostarczenie mieszanki na miejsce wbudowania,
- rozłożenie mieszanki,
- zagęszczenie rozłożonej warstwy,
- przeprowadzenie pomiarów i badań laboratoryjnych określonych w ST,
- utrzymanie podbudowy.

## **10. PRZEPISY ZWIĄZANE**

1. PN-87/B-01100 Kruszywa naturalne. Kruszywa skalne. Podział, nazwy, określenia.
2. PN-97/S-06102 Drogi samochodowe. Podbudowy z kruszyw stabilizowanych mechanicznie.
3. PN-87/S-02201 Drogi samochodowe. Nawierzchnie drogowe. Podział, nazwy, określenia.
4. PN-88/B-04481 Grunty budowlane. Badania próbek gruntu.
5. PN-76/B-06714/00 Kruszywa mineralne. Badania. Postanowienia ogólne.
6. PN-89/B-06714/01 Kruszywa mineralne. Badania. Podział, terminologia.
7. PN-77/B-06714/12 Kruszywa mineralne. Badania. Oznaczanie zawartości zanieczyszczeń
8. obcych
9. PN-78/B-06714/13 Kruszywa mineralne. Badania. Oznaczanie zawartości pyłów
10. mineralnych.
11. PN-91/B-06714/15 Kruszywa mineralne. Badania. Oznaczanie składu ziarnowego.
12. PN-78B-06714/16 Kruszywa mineralne. Badania. Oznaczanie kształtu ziaren.
13. PN-77B-06714/17 Kruszywa mineralne. Badania. Oznaczanie wilgotności.
14. PN-77B-06714/18 Kruszywa mineralne. Badania. Oznaczanie nasiąkliwości.
15. PN-78B-06714/19 Kruszywa mineralne. Badania. Oznaczanie mrozoodporności metodą bezpośrednią
16. PN-78B-06714/20 Kruszywa mineralne. Badania. Oznaczanie mrozoodporności metodą krystalizacji.
17. PN-78B-06714/26 Kruszywa mineralne. Badania. Oznaczanie zawartości zanieczyszczeń organicznych.
18. PN-78B-06714/40 Kruszywa mineralne. Badania. Oznaczanie wytrzymałości na miazdzenie.

19. PN-79B-06714/42 Kruszywa mineralne. Badania. Oznaczanie ścieralności w bębnie Los Angeles.
20. PN-88B-06714/48 Kruszywa mineralne. Badania. Oznaczanie zawartości zanieczyszczeń w postaci grudek gliny.
20. PN-76B-06721 Kruszywa mineralne. Pobieranie próbek.
21. PN-S-11113 Kruszywo mineralne. Kruszywo naturalne do nawierzchni drogowych i kolejowych. Żwir i pospółka.
22. PN-S-1111 Kruszywo mineralne. Kruszywo naturalne do nawierzchni drogowych. Piasek.
23. BN-64/8931-01 Drogi samochodowe. Oznaczanie wskaźnika piaskowego.
24. BN-64/8931-02 Drogi samochodowe. Oznaczanie modułu odkształcenia nawierzchni podatnych i podłoża przez obciążenie płytą.
25. BN-75/8931-03 Drogi samochodowe. Pobieranie próbek gruntów do celów drogowych i lotniskowych.
26. BN-68/8931-04 Drogi samochodowe. Pomiar równości nawierzchni planografem i łątą.
27. BN-70/8931-05 Drogi samochodowe. Oznaczanie wskaźnika nośności gruntu jako podłoża nawierzchni drogowych
28. BN-77/8931-12 Drogi samochodowe. Oznaczanie wskaźnika zagęszczenia gruntu.
29. Instrukcja DP-T 14 o dokonywaniu odbiorów robót drogowych i mostowych realizowanych na drogach zamiejskich, krajowych i wojewódzkich. GDDP, Warszawa, 1989.
30. Katalog typowych konstrukcji jezdni podatnych. IBDiM, Warszawa, 1997.
31. Wytyczne techniczne oceny jakości grysów i żwirów kruszonych produkowanych z naturalnie rozdrobnionego surowca skalnego przeznaczonych do nawierzchni drogowych, CZDP, Warszawa, 1984.

## D-04.04.02. Podbudowa z kruszywa łamanego stabilizowanego mechanicznie

### 1. WSTĘP

#### 1.1. Przedmiot ST

Przedmiotem niniejszej ST są wymagania dotyczące wykonania i odbioru podbudowy z kruszywa łamanego stabilizowanego mechanicznie.

#### 1.2. Zakres stosowania ST

ST jest stosowana jako dokument przetargowy i kontraktowy przy zlecaniu i realizacji robót wymienionych w p. 1.1. związanych z odbudową uszkodzonego prześła w czasie powodzi w 2010 r. oraz budową dwóch prześel kładki dla pieszych nad rzeką Sołą w ciągu ścieżki pieszej w miejscowości Kobiernice.

#### 1.3. Zakres robót objętych ST

Ustalenia zawarte w niniejszej ST stanowią wymagania dotyczące robót związanych z wykonaniem podbudowy z kruszywa łamanego stabilizowanego mechanicznie jako warstwy podbudowy zasadniczej pod nawierzchnią chodnika.

#### 1.4. Określenia podstawowe

1.4.1. *Stabilizacja mechaniczna* – proces technologiczny polegający na odpowiednim zagęszczeniu kruszywa o właściwie dobranym uziarnieniu, przy wilgotności optymalnej.

1.4.2. *Pozostałe określenia* – są zgodne z obowiązującymi odpowiednimi polskimi normami i z definicjami podanymi w ST D-00.00.00. „Wymagania ogólne”.

#### 1.5. Ogólne wymagania dotyczące robót

Ogólne wymagania dotyczące robót podano w ST D-00.00.00. „Wymagania ogólne”.

### 2. MATERIAŁY

#### 2.1. Wymagania ogólne

Ogólne wymagania dotyczące materiałów podano w ST D-00.00.00. „Wymagania ogólne”.

#### 2.2. Kruszywo

Materiałem do wykonania podbudowy z kruszywa łamanego stabilizowanego mechanicznie powinien być niesort kamienny 0/63.

Kruszywo powinno być jednorodne, bez domieszek gliny i zanieczyszczeń obcych.

#### 2.3. Uziarnienie kruszywa

Kruszywo uziarnienia kruszywa określona wg normy PN-91/B-06714/15 powinna leżeć pomiędzy krzywymi granicznymi podanymi w tablicy 1.

**Tablica 1.** Uziarnienie kruszywa łamanego stabilizowanego mechanicznie do podbudowy

Sito kwadratowe [mm]	Przechodzi przez sito [%]
63	100
31,5	95-100
20	78-100
16	70-95
12,8	61-86
8	51-75
6,3	45-69
4	38-59
2	26-42
1	19-32
0,5	14-24
0,25	8-16
0,075	3-12

Wymiar największego ziarna kruszywa nie może przekraczać 2/3 grubości warstwy układanej jednorazowo. Frakcje kruszywa przechodzące przez sito 0,075mm nie powinny stanowić więcej niż 65% frakcji przechodzącej przez sito 0,5mm.

#### 2.4. Właściwości kruszywa

Kruszywa powinno spełniać wymagania określone w poniższej tablicy 2.

**Tablica 2.** Wymagane właściwości kruszywa

L.p.	Właściwości badane według:	Wymagania
1	Zawartość nadziarna, %, nie więcej niż	10
2 3	Zawartość ziarn nieforemnych, wg PN-78/B06714/16; % nie więcej niż	40
4	Zawartość zanieczyszczeń organicznych, %, nie więcej niż	1
5	Wskaźnik piaskowy po 5-krotnym zagęszczeniu metodą I lub II wg PN-B-04481:1988	30-70
7	Ścieralność w bębnie Los Angeles, wg PN-78/B-06714/42,	50
8 9	- ubytek masy po pełnej liczbie obrotów, %, nie większy niż - po 1/5 liczby obrotów	35
	Nasiąkliwość, %, nie więcej niż	5
	Mrozoodporność ziarn większych od 2mm, wg PN-78/B-06714/19 po 25 cyklach zamrażania i odmrażania, ubytek masy, %, nie więcej niż	10
	Zawartość związków siarki w przeliczeniu na SO <sub>3</sub> , %, nie więcej niż	1
	Wskaźnik nośności w <sub>noś</sub> mieszanki kruszywa, nie mniejszy niż	60

#### 2.5. Źródła materiałów

Wszystkie materiały użyte do budowy powinny pochodzić tylko ze źródeł uzgodnionych i zatwierdzonych przez Inżyniera.

Źródła materiałów powinny być wybrane przez Wykonawcę z wyprzedzeniem, przed rozpoczęciem robót. Wykonawca powinien dostarczyć Inżynierowi wyniki badań laboratoryjnych łącznie z projektowaną krzywą uziarnienia i reprezentatywne próbki materiałów.

Materiały z zaproponowanego przez Wykonawcę źródła będą zaakceptowane do wbudowania przez Inżyniera, jeżeli dostarczone przez Wykonawcę wyniki badań laboratoryjnych i ewentualne wyniki badań laboratoryjnych prowadzonych przez Inżyniera wykażą zgodność cech materiałowych z wymaganiami.

Zatwierdzanie źródła materiałów nie oznacza, że wszystkie materiały z tego źródła będą przez Inżyniera dopuszczone do wbudowania. Materiały, które nie spełniają wymagań zostaną odrzucone.

### 3. SPRZĘT

#### 3.1. Wymagania ogólne

Ogólne wymagania dotyczące sprzętu podano w ST D-00.00.00. "Wymagania ogólne".

#### 3.2. Sprzęt do wykonania podbudowy

Do wykonania podbudów z kruszyw łamanych stabilizowanych mechanicznie należy stosować:

- Mieszarki stacjonarne do wytwarzania mieszanki kruszyw, wyposażone w urządzenia dozujące wodę,
- Równiarki lub układarki kruszywa do rozkładania materiału,
- Walce ogumione i stalowe wibracyjne lub statyczne do zagęszczania. W miejscach trudnodostępnych powinny być stosowane zagęszczarki płytowe, ubijaki mechaniczne lub małe walce wibracyjne.

### 4. TRANSPORT

#### 4.1. Wymagania ogólne

Ogólne wymagania dotyczące transportu podano w ST D-00.00.00. "Wymagania ogólne".

#### 4.2. Transport kruszywa

Transport kruszywa powinien odbywać się dowolnymi środkami transportowymi w sposób

przeciwdziałający jego zanieczyszczeniu i rozsegregowaniu. Ruch pojazdów po wyprofilowanym podłożu drogi powinien być tak zorganizowany, aby nie dopuścić do jego uszkodzeń i tworzenia kolein.

Przy ruchu po drogach publicznych pojazdy powinny spełniać wymagania dotyczące przepisów ruchu drogowego w odniesieniu do dopuszczalnych obciążenia osie i innych parametrów technicznych.

## **5. WYKONANIE ROBÓT**

### **5.1. Ogólne zasady wykonania robót**

Ogólne zasady wykonania robót podano w ST D-00.00.00. "Wymagania ogólne".

### **5.2. Przygotowanie podłoża**

Podłoże pod podbudowę z kruszywa łamanego stabilizowanego mechanicznie stanowi warstwa kruszywa naturalnego stabilizowanego mechanicznie.

Jeżeli podłoże wykazuje jakiegokolwiek wady to powinny być one usunięte według zasad akceptowanych przez Inżyniera.

### **5.3. Wytwarzanie mieszanki kruszywa**

Mieszaną kruszywa o uziarnieniu zgodnym z projektowaną krzywą uziarnienia i wilgotności optymalnej należy wytwarzać w mieszarkach stacjonarnych gwarantujących otrzymanie jednnorodnej mieszanki. Ze względu na konieczność zapewnienia jednorodności materiału nie dopuszcza się wytwarzania mieszanki przez mieszanie poszczególnych frakcji na drodze. Mieszanka po wyprodukowaniu powinna być od razu transportowana na miejsce wbudowania w sposób przeciwdziałający segregacji i nadmiernemu wysychaniu.

### **5.4. Rozkładanie mieszanki kruszywa**

Mieszanka kruszywa powinna być rozkładana w warstwie o jednakowej grubości takiej, aby jej ostateczna grubość po zagęszczeniu była równa grubości projektowanej. Grubość pojedynczo układanej warstwy nie może przekraczać 20cm po zagęszczeniu. Warstwy kruszywa powinny być rozkładane w sposób zapewniający osiągnięcie wymaganych spadków i rzędnych wysokościowych. Warstwa kruszywa powinna być wyprofilowana i zagęszczona z zachowaniem wymaganych spadków i rzędnych wysokościowych. Kruszywo w miejscach, w których widoczna jest jego segregacja powinno być przed zagęszczeniem zastąpione materiałem o odpowiednich właściwościach.

### **5.5. Zagęszczanie**

Natychmiast po końcowym wyprofilowaniu warstwy kruszywa należy przystąpić do jej zagęszczenia przez wałowanie. Wałowanie powinno postępować stopniowo od krawędzi do środka podbudowy przy przekroju daszkowym jezdni, albo od dolnej do górnej krawędzi podbudowy przy przekroju o spadku jednostronnym. Jakiegokolwiek nierówności lub zagłębienia powstałe w czasie zagęszczania powinny być wyrównane przez spulchnienie warstwy kruszywa i dodanie lub usunięcie materiału, aż do otrzymania równej powierzchni. W miejscach niedostępnych dla walców podbudowa powinna być zagęszczona zagęszczarkami płytowymi, małymi walcami wibracyjnymi lub ubijakami mechanicznymi.

Zagęszczenie należy kontynuować do osiągnięcia wartości określonych w punkcie 6.6. Wilgotność kruszywa podczas zagęszczania powinna być równa wilgotności optymalnej, określonej według normalnej próby Proctora, zgodnie z PN-88B-04481. Materiał nadmiernie nawilgocony, powinien zostać osuszony przez mieszanie rozłożonej warstwy i napowietrzenie. Jeżeli wilgotność materiału jest niższa od optymalnej, materiał w rozłożonej warstwie powinien być zwilżony wodą i równomiernie wymieszany. Wilgotność przy zagęszczaniu powinna być równa wilgotności optymalnej z tolerancją  $\pm 2\%$ .

### **5.6. Utrzymanie podbudowy**

Wykonawca zobowiązany jest do przeprowadzenia bieżących napraw podbudowy uszkodzonej przez ruch budowlany jak również wskutek oddziaływania czynników atmosferycznych, takich jak opady deszczu, śniegu i mróz.

Wykonawca zobowiązany jest wstrzymać ruch budowlany po okresie intensywnych opadów deszczu, jeżeli wystąpi możliwość uszkodzenia podbudowy.

### **5.7. Odcinek próbny**

Decyzję o konieczności wykonania odcinka próbnego podejmie Inżynier.

## **6. KONTROLA JAKOŚCI ROBÓT**

### 6.1. Ogólne zasady kontroli jakości

Zasady ogólne kontroli jakości robót podano w ST D-00.00.00. „Wymagania ogólne”.

### 6.2. **Badania przed przystąpieniem do robót**

Przed przystąpieniem do robót Wykonawca powinien wykonać badania kruszyw przeznaczonych do wykonania robót i przedstawić wyniki tych badań Inżynierowi, wg zasad określonych w p.2. w celu akceptacji materiałów. Badania te powinny obejmować wszystkie właściwości określone w p.2.

### 6.3. **Badania w czasie robót**

Częstotliwość badań kontrolnych w czasie robót przy budowie podbudowy z kruszyw łamanych stabilizowanych mechanicznie podano w poniższej tablicy 3.

**Tablica 3.** Częstotliwość badań kontrolnych w czasie robót przy budowie podbudowy z kruszyw łamanych stabilizowanych mechanicznie

Lp.	Wyszczególnienie badań	Częstotliwość badań	
		Minimalna liczba badań na dziennej Działce roboczej	Maksymalna powierzchnia podbudowy przypadająca na jedno badania [m <sup>2</sup> ]
1			
2			
3			
4	Uziarnienie kruszywa	2	20
5	Wilgotność kruszywa		
6	Zagęszczenie kruszywa		
7	Zawartość zanieczyszczeń obcych		
8	Stopień przekruszenia ziarn	-	20 i przy każdej zmianie źródła kruszywa
9	Zawartość ziarn nieforemnych		
10	Zawartość zanieczyszczeń organicznych		
11	Granica płynności		
12	Wskaźnik plastyczności		
	Mrozoodporność		
	Ścieralność		
	Wskaźnik piaskowy		

### 6.4. **Badania właściwości kruszywa**

W czasie robót Wykonawca będzie prowadził badania właściwości kruszywa, określone w tablicy w p.2.

Uziarnienie kruszywa i zawartość zanieczyszczeń obcych powinno być przez Wykonawcę badane co najmniej dwukrotnie dla każdej działki roboczej, lecz nie rzadziej niż raz na 20 m<sup>2</sup> warstwy. Próbkę należy pobierać w sposób losowy z rozłożonej warstwy, przed jej zagęszczeniem. Wyniki badań powinny być bieżąco przekazywane Inżynierowi

Badania pełne kruszywa, obejmujące ocenę wszystkich właściwości określonych w p. 2. powinny być wykonywane przez Wykonawcę z częstotliwością gwarantującą zachowanie jakości robót, lecz nie rzadziej niż raz na 20 m<sup>2</sup> wykonanej podbudowy, a także w przypadku zmiany źródła pobierania materiałów i w innych przypadkach określonych przez Inżyniera. Próbkę do badań pełnych powinny być pobierane przez Wykonawcę w sposób losowy w obecności Inżyniera.

#### 6.4.1. *Badania wilgotności kruszywa*

Wilgotność kruszywa powinna być równa wilgotności optymalnej określonej wg normalnej próby Proctora, wg PN-88B-04481 z tolerancją  $\pm 2\%$ . Wilgotność kruszywa należy badać wg PN-77B-06714/17 przynajmniej dwukrotnie na każdej działce roboczej, lecz nie rzadziej niż raz w jednym punkcie na 20 m<sup>2</sup>, przy ocenie zagęszczenia warstwy.

#### 6.4.2. *Badania zagęszczenia*

Zagęszczenie należy sprawdzać przynajmniej w dwóch punktach, wybranych losowo na każdej działce roboczej, lecz nie rzadziej niż w jednym punkcie na 20 m<sup>2</sup>, wg BN-77/8931-12. Kontrolę zagęszczenia należy oprzeć na metodzie obciążeń płytowych wg p. 6.6

### 6.5. **Badania wykonanej warstwy**

Częstotliwość i zakres badań i pomiarów wykonanej warstwy podbudowy z kruszywa stabilizowanego

mechanicznie przedstawiono w tablicy 4.

**Tablica 4.** Częstotliwość i zakres badań i pomiarów wykonanej warstwy podbudowy z kruszywa stabilizowanego mechanicznie

Lp.	Wyszczególnienie badań i pomiarów	Minimalna częstotliwość badań i pomiarów
1	Grubość warstw	Podczas budowy: -w 3 punktach na każdej dziennej działce roboczej lecz nie rzadziej niż 1 na 20 m <sup>2</sup> Przed odbiorem: - w 3 punktach , lecz nie rzadziej niż raz na 20 m <sup>2</sup>
2	Nośność i zagęszczenie wg obciążeń płytowych	Raz na 30 m <sup>2</sup>
3	Szerokość	10 razy na 1 km
4	Równość podłużna	W sposób ciągły planografem albo co 20 m łątą na każdym pasie ruchu
5	Równość poprzeczna	10 razy na 1 km łątą 4-metrową
6	Spadki poprzeczne*	10 razy na 1 km
7	Rzędne	Co 5 m
8	Ukształtowanie osi w planie	

## 6.6. Wymagania jakościowe

### 6.6.1. Grubość warstwy

Dopuszczalne odchyłki od projektowanej grubości warstw nie powinny przekraczać +10%, -15%.

### 6.6.2. Nośność i zagęszczenie warstw wg obciążeń płytowych

Należy wykonać pomiary nośności podbudowy z kruszywa, wg metody obciążeń płytowych, zgodnie z BN-64/8931-02.

Podbudowa zasadnicza powinna spełniać wymagania dotyczące nośności podane poniżej:

Pierwotny moduł odkształcenia warstwy z kruszywa dla drogi powinien być większy niż  $E_1 > 60$  MPa, wtórny moduł odkształcenia  $E_2 > 120$  MPa.

Zagęszczenie warstwy z kruszywa należy uznać za prawidłowe wtedy, gdy stosunek wtórnego modułu odkształcenia  $M_{E''}$  do pierwotnego modułu odkształcenia  $M_{E'}$ , mierzony przy użyciu płyty o średnicy 30 cm, jest nie większy od 2,2:

$$M_{E''}/M_{E'} < 2,2$$

### 6.6.3. Równość warstwy

Nierówności nie powinny przekraczać 20 mm.

### 6.6.4. Spadki poprzeczne podbudowy

Spadki poprzeczne powinny być zgodne z dokumentacją projektową z tolerancją  $\pm 0,5\%$ .

### 6.6.5. Rzędne podbudowy

Różnice między rzędnymi wykonanymi i projektowanymi nie powinny przekraczać od +1 do -2 cm.

### 6.6.6. Ukształtowanie osi podbudowy.

Oś podbudowy w planie nie może być przesunięta w stosunku do osi projektowanej o więcej niż  $\pm 5$  cm.

### 6.6.7. Szerokość podbudowy

Szerokość podbudowy nie może różnić się od szerokości projektowanej o więcej niż  $\pm 5$  cm.

## 6.7. Zasady postępowania z wadliwie wykonanymi odcinkami podbudowy

Zgodnie z ST-D-04.02.01 „Ulepszone podłoże z kruszywa naturalnego stabilizowanego mechanicznie”.

## 7. OBMIAR ROBÓT

### 7.1. Ogólne zasady obmiaru robót

Ogólne zasady obmiaru robót podano w ST D-00.00.00. "Wymagania ogólne".

## **7.2. Jednostka obmiarowa**

Jednostką obmiarową jest metr kwadratowy [m<sup>2</sup>], wykonanej podbudowy z kruszywa łamanego stabilizowanego mechanicznie o grubości określonej w Dokumentacji Projektowej.

## **8. ODBIÓR ROBÓT**

### **8.1. Ogólne zasady odbioru robót**

Odbiór podbudowy dokonywany jest na zasadach odbioru robót zanikających i ulegających zakryciu na zasadach określonych w ST D-00.00.00. "Wymagania ogólne".

Roboty uznaje się za wykonane zgodnie z dokumentacją projektową, ST i wymaganiami Inżyniera, jeżeli wszystkie pomiary i badania z zachowaniem tolerancji wg pkt. 6 dały wyniki pozytywne.

## **9. PODSTAWA PŁATNOŚCI**

### **9.1. Ogólne ustalenia dotyczące podstaw płatności**

Ogólne ustalenia dotyczące podstaw płatności podano w ST D-00.00.00. "Wymagania ogólne".

### **9.2. Cena jednostki obmiarowej**

Cena 1 metra kwadratowego [m<sup>2</sup>] wykonania podbudowy z kruszywa łamanego stabilizowanego mechanicznie obejmuje:

- prace pomiarowe,
- roboty przygotowawcze,
- dostarczenie materiałów i sprzętu,
- ewentualne wykonanie odcinka próbnego,
- sprawdzenie i ewentualną naprawę podłoża gruntowego lub podbudowy,
- opracowanie receptury mieszanki,
- przygotowanie mieszanki z kruszywa zgodnie z recepturą,
- dostarczenie mieszanki na miejsce wbudowania,
- rozłożenie mieszanki i zagęszczenie rozłożonej warstwy,
- przeprowadzenie pomiarów i badań laboratoryjnych określonych w ST,
- utrzymanie podbudowy.

## **10. PRZEPISY ZWIĄZANE**

- |                          |  |
|--------------------------|--|
| 1. PN-87/B-01100         | Kruszywa mineralne. Kruszywa skalne. Podział, nazwy, określenia.                   |
| 2. PN-78/B-01101         | Kruszywa sztuczne. Podział, nazwy, określenia.                                     |
| 3. PN-87/S-02201         | Drogi samochodowe. Nawierzchnie drogowe. Podział, nazwy, określenia                |
| 4. PN-88/B-04481         | Grunty budowlane. Badania próbek gruntu.   |
| 5. PN-76/B-06714/00      | Kruszywa mineralne. Badania. Postanowienia ogólne.                                 |
| 6. PN-89/B-06714/01      | Kruszywa mineralne. Badania. Podział, terminologia.                                |
| 7. PN-77/B-06714/12      | Kruszywa mineralne. Badania. Oznaczanie zawartości zanieczyszczeń obcych           |
| 8. PN-78/B-06714/13      | Kruszywa mineralne. Badania. Oznaczanie zawartości pyłów mineralnych.              |
| 9. PN-91/B-06714/15      | Kruszywa mineralne. Badania. Oznaczanie składu ziarnowego.                         |
| 10. PN-78B-06714/16      | Kruszywa mineralne. Badania. Oznaczanie kształtu ziarn.                            |
| 11. 11./ PN-77B-06714/17 | Kruszywa mineralne. Badania. Oznaczanie wilgotności.                               |
| 12. 12./ PN-77B-06714/18 | Kruszywa mineralne. Badania. Oznaczanie nasiąkliwości.                             |
| 13. PN-78B-06714/19      | Kruszywa mineralne. Badania. Oznaczanie mrozoodporności metodą bezpośrednią        |
| 14. PN-78B-06714/20      | Kruszywa mineralne. Badania. Oznaczanie mrozoodporności metodą krystalizacji.      |
| 15. PN-78B-06714/26      | Kruszywa mineralne. Badania. Oznaczanie zawartości zanieczyszczeń organicznych.    |
| 16. PN-80B-06714/37      | Kruszywa mineralne. Badania. Oznaczanie rozpadu krzemianowego.                     |
| 17. PN-78B-06714/39      | Kruszywa mineralne. Badania. Oznaczanie rozpadu żelazawego.                        |
| 18. PN-78B-06714/40      | Kruszywa mineralne. Badania. Oznaczanie wytrzymałości na miazdzenie.               |
| 19. PN-79B-06714/42      | Kruszywa mineralne. Badania. Oznaczanie ścieralności w bębnie Los Angeles.         |
| 20. PN-88B-06714/48      | Kruszywa mineralne. Badania. Oznaczanie zawartości zanieczyszczeń w postaci grudek |

- gliny.
21. PN-76B-0672                      Kruszywa mineralne. Pobieranie próbek.
  22. PN-96/B-11112                  Kruszywo mineralne. Kruszywo kamienne łamane do nawierzchni drogowych
  23. BN-64/8931-01                  Drogi samochodowe. Oznaczanie wskaźnika piaskowego.
  24. BN-64/8931-02                  Drogi samochodowe. Oznaczanie modułu odkształcenia nawierzchni podatnych i podłoża przez obciążenie płytą.
  25. BN-75/8931-03                  Drogi samochodowe. Pobieranie próbek gruntów do celów drogowych i lotniskowych.
  26. BN-68/8931-04                  Drogi samochodowe. Pomiar równości nawierzchni planografem i łątą.
  27. BN-70/8931-05                  Drogi samochodowe. Oznaczanie wskaźnika nośności gruntu jako podłoża nawierzchni drogowych .
  28. PN-S-06102                      Drogi samochodowe. Podbudowa z kruszywa stabilizowanego mechanicznie
  29. Instrukcja DP-T 14 o dokonywaniu odbiorów robót drogowych i mostowych realizowanych na drogach zamiejskich, krajowych i wojewódzkich. GDDP, Warszawa, 1989.
  30. Katalog typowych konstrukcji jezdni podatnych. IBDiM, Warszawa, 1997.
  31. Wytyczne techniczne oceny jakości grysów i żwirów kruszonych produkowanych z naturalnie rozdrobnionego surowca skalnego przeznaczonych do nawierzchni drogowych, CZDP, Warszawa, 1984.



## **D-05.00.00. NAWIERZCHNIE DROGOWE**

### **D-05.03.12. NAWIERZCHNIA Z ASFALTU TWARDOLANEGO**

#### 1. WSTĘP

##### *1.1. Przedmiot ST*

Przedmiotem niniejszej ogólnej specyfikacji technicznej ST są wymagania dotyczące wykonania i odbioru robót związanych z wykonaniem nawierzchni z asfaltu twardolanego.

##### *1.2. Zakres stosowania ST*

ST jest stosowana jako dokument przetargowy i kontraktowy przy zlecaniu i realizacji robót wymienionych w p. 1.1. związanych z odbudową uszkodzonego prześła w czasie powodzi w 2010 r. oraz budową dwóch prześel kładki dla pieszych nad rzeką Sołą w ciągu ścieżki pieszej w miejscowości Kobiernice.

##### *1.3. Zakres robót objętych ST*

Ustalenia zawarte w niniejszej specyfikacji dotyczą zasad prowadzenia robót związanych z zastosowaniem asfaltu twardolanego przy wykonywaniu warstwy ścieralnej nawierzchni wg PN-S-96025:2000 [ 9].

##### *1.4. Określenia podstawowe*

**1.4.1.** Mieszanka mineralna (MM) - mieszanka kruszywa i wypełniacza mineralnego o określonym składzie i uziarnieniu.

**1.4.2.** Mieszanka mineralno-asfaltowa (MMA) - mieszanka mineralna z odpowiednią ilością asfaltu lub polimeroasfaltu, wytworzona na gorąco, w określony sposób, spełniająca określone wymagania.

**1.4.3.** Asfalt twardolany – wbudowana mechanicznie mieszanka mineralno-asfaltowa o dużej zawartości wypełniacza, wytworzona w otaczarce, nie wymagająca zagęszczenia w czasie wbudowywania.

**1.4.4.** Próba technologiczna – wytwarzanie mieszanki mineralno-asfaltowej w celu sprawdzenia, czy jej właściwości są zgodne z receptą laboratoryjną.

**1.4.5.** Odcinek próbny – odcinek warstwy nawierzchni (o długości co najmniej 50m) wykonany w warunkach zbliżonych do warunków budowy, w celu sprawdzenia pracy sprzętu i uzyskiwanych parametrów technicznych robót.

**1.4.6.** Kategoria ruchu (KR) – obciążenie drogi ruchem samochodowym, wyrażone w osiach obliczeniowych (100 kN) na obliczeniowy pas ruchu na dobę.

**1.4.7.** Pozostałe określenia podstawowe są zgodne z odpowiednimi polskimi normami i definicjami podanymi w OST D-M-00.00.00 „Wymagania ogólne” pkt 1.4.

##### *1.5. Ogólne wymagania dotyczące robót*

Ogólne wymagania dotyczące robót podano w ST D-M-00.00.00 „Wymagania ogólne” pkt 1.5.

#### 2. MATERIAŁY

##### *2.1. Ogólne wymagania dotyczące materiałów*

Ogólne wymagania dotyczące materiałów, ich pozyskiwania i składowania, podano w ST D-M-00.00.00 „Wymagania ogólne” pkt 2.

## 2.2. Asfalt

Należy stosować asfalt drogowy spełniający wymagania określone w PN-C-96170:1965 [ 7 ].  
Rodzaje asfaltów drogowych podano w tablicy 1.

## 2.3. Polimeroasfalt

Jeżeli dokumentacja projektowa lub SST przewiduje stosowanie asfaltu modyfikowanego polimerami, to polimeroasfalt musi spełniać wymagania TWT-PAD-97 IBDiM [ 14] i posiadać aprobatę techniczną wydaną przez upoważnioną jednostkę.

Rodzaje polimeroasfaltów podano w tablicy 1.

## 2.4. Wypełniacz

Należy stosować wypełniacz, spełniający wymagania określone w PN-S-96504:1961 [ 10 ] dla wypełniacza podstawowego.

Przechowywanie wypełniacza powinno być zgodne z PN-S-96504:1961 [ 10 ].

Tablica 1. Wymagania wobec materiałów do warstwy ścieralnej z asfaltu twardolanego

Lp.	Rodzaj materiału nr normy	Wymagania wobec materiałów dla kategorii ruchu od KR 3 do KR 6
1	Kruszywo łamane granulowane wg PN-B-11112:1996 [ 2 ], PN-B-11115:1998 [4] a) ze skał magmowych i przeobrażonych b) ze skał osadowych c) z surowca sztucznego (żużle pomiedziowe i stalownicze)	kl. I, II <sup>1)</sup> , gat.1 jw. <sup>2)</sup> kl. I; gat.1
2	Kruszywo łamane zwykłe wg PN-B-11112:1996 [ 2 ]	-
3	Żwir i mieszanka wg PN-B-11111:1996 [ 1 ]	-
4	Grys i żwir kruszony z naturalnie rozdrobnionego surowca skalnego wg WT/MK-CZDP 84 [ 16 ]	kl. I; gat.1
5	Piasek wg PN-B-11113:1996 [ 3 ]	-
6	Wypełniacz mineralny wg PN-S-96504:1961 [ 10 ]	podstawowy
7	Asfalt drogowy wg PN-C-96170:1965 [ 7 ]	D20, D35, D50
8	Polimeroasfalt drogowy wg TWT - PAD- 97 [14]	DE30 A, B, C, DP30
1) tylko pod względem ścieralności w bębnie kulowym, pozostałe cechy jak dla kl. I; gat. 1 2) tylko dolomity kl. I, gat.1 w ilości ≤ 50% m/m we frakcji grysowej w mieszance z innymi kruszywami, w ilości ≤ 100% m/m we frakcji piaskowej oraz kwarcyty i piaskowce bez ograniczenia ilościowego		

## 2.5. Kruszywo

Należy stosować kruszywa podane w tablicy 1.

Składowanie kruszywa powinno odbywać się w warunkach zabezpieczających je przed zanieczyszczeniem i zmieszaniem z innymi asortymentami kruszywa lub jego frakcjami.

Zaleca się, aby frakcje drobne kruszywa (poniżej 4 mm) były przechowywane pod zadaszeniem (wiaty).

Warunki składowania oraz lokalizacja składowiska powinny być wcześniej uzgodnione z Inżynierem.

## *2.6. Krawężniki*

Krawężniki stosowane do obramowania nawierzchni z asfaltu twardolanego powinny odpowiadać wymaganiom zawartym w PN-B-11213:1997 [5], BN-80/6775-03/04 [ 11].

## 3. sprzęt

### *3.1. Ogólne wymagania dotyczące sprzętu*

Ogólne wymagania dotyczące sprzętu podano w ST D-M-00.00.00 „Wymagania ogólne” pkt 3.

### *3.2. Sprzęt do wykonywania nawierzchni z asfaltu twardolanego*

Wykonawca przystępujący do wykonania nawierzchni z asfaltu twardolanego, powinien wykazać się możliwością korzystania z następującego sprzętu:

- otaczarek wyposażonych dodatkowo w suszarkę do podgrzewania wypełniacza,
- samochodów samowyładowczych do transportu mieszanki,
- kotłów transportowych,
- układarek na podwoziu gąsiennicowym lub kołowym,
- sprzętu do ręcznego wykończenia przy krawężnikach i urządzeniach instalacyjnych (taczek, żelazek, gładzików, łopat, szczotek itp.).

Pożądane jest aby układarka asfaltu twardolanego zawierała:

- płytę rozścielającą masę,
- podgrzewaną belkę wibracyjną, profilującą i zagęszczającą nawierzchnię,
- zespół napędowy z systemem hydraulicznego sterowania profilem poprzecznego,
- sprzężoną z układarką rozsypywarkę grysów lakierowanych.

## 4. transport

### *4.1. Ogólne wymagania dotyczące transportu*

Ogólne wymagania dotyczące transportu podano w ST D-M-00.00.00 „Wymagania ogólne” pkt 4.

### *4.2. Transport materiałów*

#### **4.2.1. Asfalt**

Asfalt należy przewozić zgodnie z zasadami podanymi w PN-C-04024:1991 [ 6 ].

#### **4.2.2. Wypełniacz**

Wypełniacz luzem należy przewozić w cysternach przystosowanych do przewozu materiałów sypkich, umożliwiających rozładunek pneumatyczny.

Wypełniacz workowany można przewozić dowolnymi środkami transportu w sposób zabezpieczony przed zawilgoceniem.

#### **4.2.3. Kruszywo**

Kruszywo można przewozić dowolnymi środkami transportu, w warunkach zabezpieczających je przed zanieczyszczeniem, zmieszaniem z innymi materiałami (asortymentami) i nadmiernym zawilgoceniem.

#### **4.2.4. Asfalt twardolany**

Do transportu asfaltu twardolanego można stosować:

- kotły transportowe montowane na samochodach samowyładowczych,
- samochody termosy z podwójnymi ścianami skrzyni wyposażonej w system ogrzewczy.

## 5. wykonanie robót

### 5.1. Ogólne zasady wykonania robót

Ogólne zasady wykonania robót podano w ST D-M-00.00.00 „Wymagania ogólne” pkt 5.

### 5.2. Projektowanie mieszanki mineralno-asfaltowej

Przed przystąpieniem do robót, w terminie uzgodnionym z Inżynierem, Wykonawca dostarczy Inżynierowi do akceptacji projekt składu mieszanki mineralno-asfaltowej oraz wyniki badań laboratoryjnych poszczególnych składników i próbki materiałów pobrane w obecności Inżyniera do wykonania badań kontrolnych przez Inwestora.

Projektowanie mieszanki mineralno-asfaltowej polega na:

- doborze składników mieszanki mineralnej,
- doborze optymalnej ilości asfaltu,
- określeniu jej właściwości i porównaniu wyników z założeniami projektowymi.

Krzywa uziarnienia mieszanki mineralnej powinna mieścić się w polu dobrego uziarnienia wyznaczonego przez krzywe graniczne.

Rzędne krzywych granicznych uziarnienia mieszanek mineralnych oraz orientacyjne zawartości asfaltu podano w tablicy 2.

Krzywe graniczne uziarnienia mieszanek mineralnych do warstwy ścieralnej z asfaltu twardolanego przedstawiono na rysunkach od 1 do 3.

Właściwości mieszanki mineralno-asfaltowej i warstwy ścieralnej z asfaltu twardolanego podano w tablicy 3.

Tablica 2. Rzędne krzywych granicznych uziarnienia mieszanek mineralnych do warstwy ścieralnej z asfaltu twardolanego oraz orientacyjne zawartości asfaltu

Wymiar oczek sit #, mm	Rzędne krzywych granicznych uziarnienia MM dla kategorii ruchu od KR 3 do KR 6		
	Mieszanka mineralna, mm		
	od 0 do 25	od 0 do 16	od 0 do 12,8
Przechodzi przez:			
31,5	100		
25,0	od 90 do 100		
20,0	od 85 do 100	100	
16,0	od 80 do 96	od 94 do 100	100
12,8	od 74 do 93	od 89 do 100	od 88 do 100
9,6	od 68 do 88	od 82 do 93	od 79 do 100
8,0	od 64 do 85	od 78 do 88	od 75 do 90
6,3	od 60 do 81	od 72 do 83	od 69 do 83
4,0	od 54 do 75	od 63 do 74	od 60 do 75
2,0	od 45 do 66	od 51 do 61	od 50 do 66
zawartość ziarn > 2,0 mm	(od 34 do 55)	(od 39 do 49)	(od 34 do 50)
0,85	od 36 do 56	od 40 do 49	od 40 do 57
0,42	od 29 do 48	od 32 do 39	od 32 do 48
0,30	od 26 do 44	od 29 do 35	od 29 do 44
0,18	od 22 do 37	od 24 do 30	od 24 do 37
0,15	od 21 do 34	od 23 do 28	od 23 do 34
0,075	od 18 do 23	od 20 do 25	od 20 do 25
Orientacyjna zawartość asfaltu w MMA, % m/m	od 6,0 do 7,5	od 6,5 do 8,0	od 6,8 do 8,0

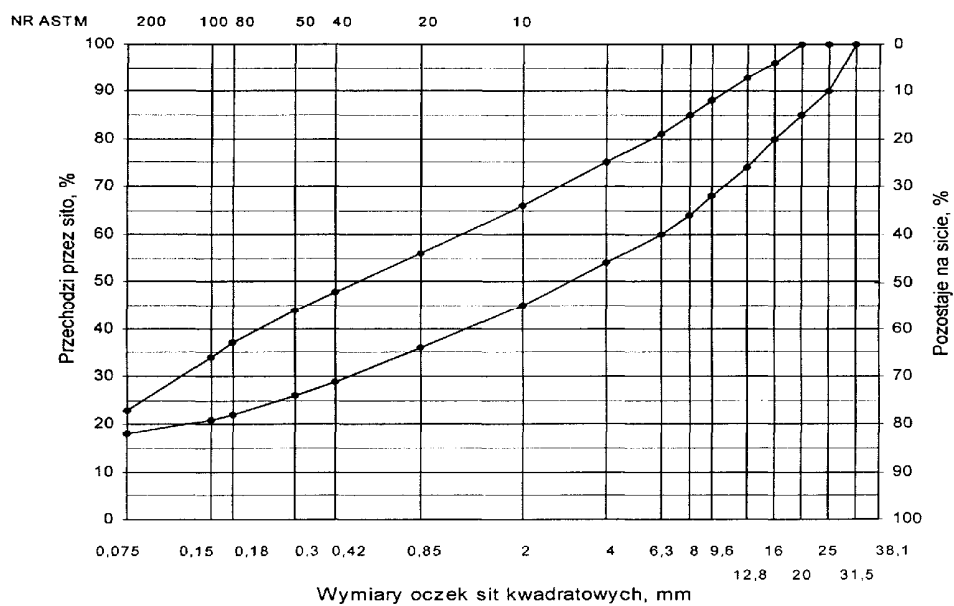

Rys.1. Krzywe graniczne uziarnienia mieszanki mineralnej asfaltu twardolanego od 0 do 25 mm do warstwy ścieralnej nawierzchni drogi o obciążeniu ruchem od KR3 do KR6

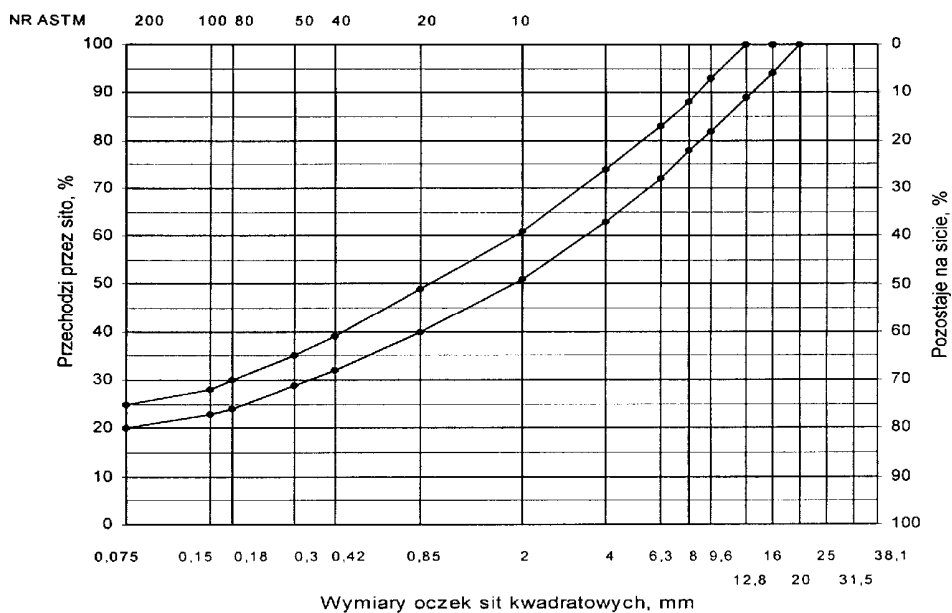

Rys. 2. Krzywe graniczne uziarnienia mieszanki mineralnej asfaltu twardolanego od 0 do 16 mm do warstwy ścieralnej nawierzchni drogi o obciążeniu ruchem od KR3 do KR6

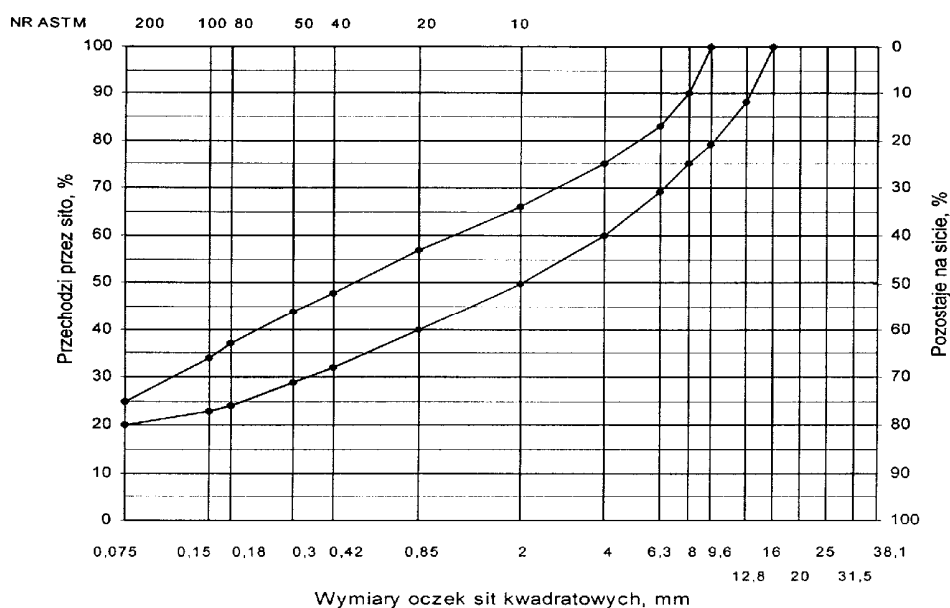

Rys. 3. Krzywe graniczne uziarnienia mieszanki mineralnej asfaltu twardolanego od 0 do 12,8 mm do warstwy ścieralnej nawierzchni drogi o obciążeniu ruchem od KR3 do KR6.

Tablica 3. Wymagania wobec mieszanek mineralno-asfaltowych i warstwy ścieralnej z asfaltu twardolanego

Lp.	Właściwości	Wymagania wobec MMA i warstwy dla kategorii ruchu KR3 do KR6
1	Penetracja stemplem o powierzchni 5 cm <sup>2</sup> i nacisku 525 N, w temperaturze 40°C po 30 min obciążenia kostek (7cmx7cmx7cm), mm [13]	od 1,0 do 3,5
2	Przyrost penetracji po następnych 30 min, mm	≤ 0,4
3	Grubość warstwy z MMA o uziarnieniu: cm od 0mm do 12,8 mm od 0mm do 16,0 mm od 0mm do 25,0 mm	od 2,5 do 3,5 od 3,0 do 4,0 od 4,0 do 5,0
4	Kruszywo do uszorstnienia, grys od 4,0 mm do 6,3 mm, kg/m <sup>2</sup>	od 15,0 do 18,0

### 5.3. Wytwarzanie asfaltu twardolanego

Asfalt twardolany powinien być wytwarzany w otaczarce.

Dozowanie asfaltu i składników mineralnych powinno być wagowe i odbywać się automatycznie, zgodnie z receptą.

Dokładność dozowania poszczególnych składników powinna być następująca:

- asfalt ± 0,3 % m/m,
- wypełniacz ± 1,0 % m/m,
- kruszywo ± 2,5 % m/m.

Produkcja asfaltu twardolanego w otaczarce polega na oddzielnym podgrzaniu poszczególnych jego składników (kruszywo, wypełniacz, asfalt), a następnie dozowaniu ich do mieszalnika i otoczeniu lepiszczem.

Kolejność dozowania składników do mieszalnika jest następująca: kruszywo grube, kruszywo średnie, kruszywo drobne, wypełniacz, a po ich wymieszaniu - asfalt.

Mieszanie składników powinno odbywać się do czasu uzyskania jednolitej, pod względem wyglądu i konsystencji, mieszanki; wszystkie ziarna powinny być dokładnie otoczone asfaltem.

#### 5.4. Przygotowanie podłoża

Podłoże (podbudowa, warstwa wyrównawcza lub wiążąca) powinno posiadać projektowany profil, a powierzchnia jego musi być sucha i dokładnie oczyszczona z wszelkiego rodzaju zanieczyszczeń (piasek, błoto, kurz, rozlane paliwo, itp.). Do usuwania zanieczyszczeń należy stosować szczotki mechaniczne i ręczne oraz sprzęt pneumatyczny (dmuchawy, odkurzacze itp.).

Podłoże nie powinno być skrapiane lepiszczem asfaltowym przed ułożeniem na nim warstwy asfaltu twardolanego.

Brzegi krawężników oraz innych urządzeń instalacyjnych jak włazy, wpusty itp. powinny być przed ułożeniem asfaltu twardolanego posmarowane lepiszczem asfaltowym (gorący asfalt drogowy, asfalt upłynniony, emulsja kationowa).

#### 5.5. Warunki przystąpienia do robót

Asfalt twardolany nie może być układany w temperaturze otoczenia niższej niż  $+5^{\circ}\text{C}$ .

Nie dopuszcza się układania asfaltu lanego podczas opadów atmosferycznych oraz na oblodzonych powierzchniach.

#### 5.6. Zarób próbny

Przed przystąpieniem do produkcji asfaltu twardolanego Wykonawca jest zobowiązany do wykonania w obecności Inżyniera zarobu próbnego, w oparciu o zatwierdzoną receptę.

Z próbnego zarobu należy pobrać co najmniej 2 próbki ogólne o wadze od 3 do 4 kg, z których należy wydzielić 2 próbki laboratoryjne o wadze nie mniejszej niż 0,5 kg każda. Przygotowane próbki laboratoryjne należy poddać ekstrakcji i określić zawartość asfaltu w mieszance mineralno-asfaltowej.

Z mieszanki mineralnej, po wyekstrahowaniu asfaltu, należy wykonać analizę sitową i sprawdzić zgodność składu granulometrycznego z projektowaną krzywą uziarnienia.

Tolerancje zawartości składników mieszanki mineralno-asfaltowej względem składu zaprojektowanego podano w tablicy 4.

Tablica 4. Tolerancje zawartości składników mieszanki mineralno-asfaltowej względem składu zaprojektowanego przy badaniu pojedynczej próbki metodą ekstrakcji, % m/m

Lp	Składniki mieszanki mineralno-asfaltowej	Mieszanki mineralno-asfaltowe do nawierzchni dróg o kategorii ruchu od KR3 lub KR6
1	Ziarna pozostające na sitach o oczkach # mm: 25,0 20,0 16,0 12,8; 9,6; 8,0; 6,3; 4,0; 2,0	$\pm 4,0$
2	Ziarna pozostające na sitach o oczkach # mm: 0,85; 0,42; 0,30; 0,18; 0,15; 0,075	$\pm 2,0$
3	Ziarna przechodzące przez sito o oczkach # 0,075mm	$\pm 1,5$
4	Asfalt	$\pm 0,3$

#### 5.7. Odcinek próbny

Jeżeli w SST przewidziano konieczność wykonania odcinka próbnego, to co najmniej na 3 dni przed rozpoczęciem robót, Wykonawca powinien wykonać odcinek próbny w celu:

- stwierdzenia, czy sprzęt do produkcji asfaltu twardolanego oraz jego wbudowania jest właściwy,
- określenia grubości warstwy wbudowanego asfaltu twardolanego, koniecznej do uzyskania wymaganej grubości warstwy nawierzchni,
- określenia czasu mieszania składników asfaltu twardolanego koniecznego do uzyskania właściwej temperatury mieszanki.

Do takiej próby Wykonawca powinien użyć takich materiałów oraz takiego sprzętu, jakie będą stosowane do wykonywania nawierzchni. Długość odcinka próbnego nie powinna być mniejsza niż 50 m.

Odcinek próbny powinien być zlokalizowany w miejscu wskazanym przez Inżyniera.

Wykonawca może przystąpić do wykonywania nawierzchni, po zaakceptowaniu odcinka próbnego przez Inżyniera.

### 5.8. Wykonanie warstwy z asfaltu twardolanego

Mieszanke asfaltu twardolanego należy wbudować w sposób mechaniczny, przy użyciu układarki. Układanie ręczne jest dopuszczalne tylko w tych miejscach, gdzie nie jest możliwe wbudowanie jej przy pomocy układarki.

Układanie mieszanki musi odbywać się w sposób ciągły, bez przestojów, z jednostajną prędkością.

Temperatura wytwarzania mieszanki asfaltu twardolanego :

- z asfaltem D 20 od 175 do 220°C,
- z asfaltem D 35 od 165 do 210°C,
- z asfaltem D 50 od 155 do 200°C.

Temperatura wbudowywania powinna być zbliżona do górnej temperatury wytwarzania. W uzasadnionych przypadkach może być wyższa o 30<sup>0</sup> C.

Zaleca się układanie asfaltu twardolanego całą szerokością jezdni. Złącza podłużne warstwy wiążącej i ścieralnej powinny być przesunięte względem siebie o co najmniej 10 cm. Złącze należy dokładnie zatrzeć, aby otrzymać równą powierzchnię. W razie potrzeby do rozgrzania krawędzi można stosować promienniki podczerwieni. Do wykonywania złączy można stosować, za zgodą Inżyniera, samoprzylepne taśmy asfaltowo-kauczukowe, które przylepia się do obciętej krawędzi. Taśmy te muszą posiadać aktualną aprobatę techniczną.

Gorącą powierzchnię warstwy ścieralnej należy uszorstnić przez równomierne posypanie grysem od 4 do 6,3 mm, otoczonym asfaltem w ilości od 0,6 do 0,8 % m/m i przywałować lekkim walcem gładkim lub ogumionym. Ilość grysów użytych do uszorstnienia należy określić na odcinku próbnym. Najlepsze rezultaty uszorstnienia uzyskuje się przez zastosowanie, sprzężonych z układarką, rozsypywarek wyposażonych w szczotki, które nadają odpowiednią energię kinetyczną grysom, wtłaczając je w gorącą warstwę.

Nawierzchnię można oddać do ruchu po jej ostygnięciu do temperatury otoczenia.

## 6. KONTROLA JAKOŚCI ROBÓT

### 6.1. Ogólne zasady kontroli jakości robót

Ogólne zasady kontroli jakości robót podano w ST D-M-00.00.00 „Wymagania ogólne” pkt 6.

### 6.2. Badania przed przystąpieniem do robót

Przed przystąpieniem do robót Wykonawca powinien wykonać badania asfaltu, wypełniacza oraz kruszywa przeznaczonych do produkcji asfaltu twardolanego i przedstawić wyniki tych badań Inżynierowi, w celu akceptacji.

### 6.3. Badania w czasie robót

#### 6.3.1. Częstotliwość oraz zakres badań i pomiarów

Częstotliwość oraz zakres badań i pomiarów w czasie wykonywania nawierzchni z asfaltu twardolanego podano w tablicy 5.

Tablica 5. Częstotliwość oraz zakres badań i pomiarów podczas wykonywania nawierzchni z asfaltu twardolanego

Lp.	Wyszczególnienie badań	Częstotliwość badań Minimalna liczba badań na dziennej działce roboczej
1	Skład i uziarnienie mieszanki mineralno-asfaltowej pobranej w wytwórni	1 próbka przy produkcji do 500 Mg 2 próbki przy produkcji ponad 500 Mg
2	Właściwości asfaltu	dla każdej dostawy (cysterny)
3	Właściwości wypełniacza	1 na 100 Mg
4	Właściwości kruszywa	przy każdej zmianie
5	Temperatura składników mieszanki mineralnej dozowanych do mieszalnika	dozór ciągły

6	Temperatura asfaltu twardolanego	przy każdym załadunku do kotła transportowego i w czasie wbudowywania
7	Wygląd mieszanki asfaltu twardolanego	jw.
8	Właściwości mieszanki asfaltu twardolanego pobranej w wytwórni	jeden raz dziennie

#### 6.3.2. Skład i uziarnienie mieszanki mineralno-asfaltowej

Badanie to polega na wykonaniu ekstrakcji wg PN-S-04001:1967 [ 8 ]. Wyniki powinny być zgodne z receptą laboratoryjną, z tolerancją określoną w tablicy 4. Dopuszcza się wykonanie badań innymi równoważnymi metodami.

#### 6.3.3. Badanie właściwości asfaltu

Dla każdej cysterny należy określić penetrację i temperaturę mięknięcia asfaltu.

#### 6.3.4. Badanie właściwości wypełniacza

Na każde 100 Mg zużytego wypełniacza należy określić uziarnienie i wilgotność.

#### 6.3.5. Badanie właściwości kruszywa

Przy każdej zmianie należy określić klasę i gatunek kruszywa.

#### 6.3.6. Pomiar temperatury składników mieszanki mineralnej

Pomiar polega na dokonaniu odczytu temperatury na skali odpowiedniego termometru zamontowanego na otaczarce. Temperatura powinna być zgodna z wymaganiami podanymi w receptie laboratoryjnej i SST.

#### 6.3.7. Pomiar temperatury mieszanki mineralno-asfaltowej

Pomiar temperatury asfaltu twardolanego powinien być dokonywany:

- po załadunku do kotła transportowego ,
- w czasie wbudowywania w nawierzchnię.

Pomiar należy wykonywać przy użyciu termometru z dokładnością  $\pm 2^{\circ}\text{C}$ .

Temperatura powinna być zgodna z wymaganiami podanymi w receptie i SST.

#### 6.3.8. Właściwości mieszanki mineralno-asfaltowej

Należy określić penetrację stemplem na próbkach o wymiarach 7cm x 7cm x 7cm wg [13].

### 6.4. Badania dotyczące cech geometrycznych i właściwości nawierzchni z asfaltu twardolanego

#### 6.4.1. Częstotliwość oraz zakres badań i pomiarów

Częstotliwość oraz zakres badań i pomiarów podaje tablica 6.

Tablica 6. Częstotliwość oraz zakres badań i pomiarów wykonanej nawierzchni z asfaltu twardolanego

Lp.	Wyszczególnienie badań	Minimalna częstotliwość badań i pomiarów
1	Szerokość warstwy	2 razy na odcinku o długości 1 km
2	Równość podłużna	każdy pas ruchu planografem lub łatą co 10 m
3	Równość poprzeczna warstwy	nie rzadziej niż co 5 m
4	Spadki poprzeczne warstwy*)	10 razy na odcinku o długości 1 km
5	Rzędne wysokościowe	pomiar rzędnych niwelacji podłużnej

		i poprzecznej oraz usytuowania osi według dokumentacji budowy
6	Ukształtowanie osi w planie <sup>*)</sup>	
7	Grubość warstwy	2 próbki z każdego pasa ruchu o powierzchni do 3000 m <sup>2</sup>
8	Złącza podłużne i poprzeczne	cała długość złącza
9	Obramowanie warstwy	cała długość
10	Wygląd warstwy	ocena ciągła

\*) Dodatkowe pomiary spadków poprzecznych i ukształtowania osi w planie należy wykonać w punktach głównych łuków poziomych.

#### 6.4.2. Szerokość warstwy

Szerokość wykonanej warstwy powinna być zgodna z dokumentacją projektową z tolerancją + 5 cm.

#### 6.4.3. Równość warstwy

Nierówności podłużne warstwy mierzone wg BN-68/8931-04 [12] lub metodą równoważną nie powinny być większe od 4 mm.

Nierówności poprzeczne nawierzchni należy mierzyć 4-metrową łatą. Nierówności nie mogą przekraczać 5 mm.

#### 6.4.4. Spadki poprzeczne warstwy

Spadki poprzeczne nawierzchni na prostych i łukach powinny być zgodne z dokumentacją projektową z tolerancją  $\pm 0,5$  %.

#### 6.4.5. Rzędne wysokościowe

Rzędne wysokościowe powinny być zgodne z dokumentacją projektową z tolerancją  $\pm 1$  cm.

#### 6.4.6. Ukształtowanie osi w planie

Oś w planie powinna być usytuowana zgodnie z dokumentacją projektową z tolerancją 5 cm.

#### 6.4.7. Grubość warstwy

Grubość warstwy powinna być zgodna z grubością projektową z tolerancją  $\pm 10$ %. Nie dotyczy to warstwy o grubości projektowej od 2,5 do 3,5 cm, dla której tolerancja wynosi  $\pm 5$  mm.

#### 6.4.8. Złącza podłużne i poprzeczne

Sprawdzenie prawidłowości wykonania złącz podłużnych i poprzecznych polega na oględzinach zewnętrznych. Złącza powinny być dobrze związane i zatarte.

#### 6.4.9. Obramowanie warstwy

Sprawdzenie wykonuje się przez oględziny i pomiar przymiarem z podziałką milimetrową. Przy opornikach drogowych nawierzchnia powinna wystawać od 3 do 5 mm ponad powierzchnię i być równo obcięta.

#### 6.4.10. Wygląd warstwy

Wygląd warstwy powinien być jednolity, bez spękań, deformacji, plam i wykruszeń.

### 7. OBMIAŁ ROBÓT

#### 7.1. Ogólne zasady obmiaru robót

Ogólne zasady obmiaru robót podano w OST D-M-00.00.00 „Wymagania ogólne” pkt 7.

#### 7.2. Jednostka obmiarowa

Jednostką obmiarową jest m<sup>2</sup> (metr kwadratowy) warstwy nawierzchni z asfaltu twardolanego.

## 8. ODBIÓR ROBÓT

Ogólne zasady odbioru robót podano w OST D-M-00.00.00 „Wymagania ogólne” pkt 8.

Roboty uznaje się za zgodne z dokumentacją projektową i SST, jeżeli wszystkie pomiary i badania z zachowaniem tolerancji wg pkt 6 i PN-S-96025:2000[9] dały wyniki pozytywne.

## 9. PODSTAWA PŁATNOŚCI

### *9.1. Ogólne ustalenia dotyczące podstawy płatności*

Ogólne ustalenia dotyczące podstawy płatności podano w OST D-M-00.00.00 „Wymagania ogólne” pkt 9.

### *9.2. Cena jednostki obmiarowej*

Cena wykonania 1 m<sup>2</sup> nawierzchni z asfaltu twardolanego obejmuje:

- prace pomiarowe i roboty przygotowawcze,
- oczyszczenie podłoża,
- oznakowanie robót,
- dostarczenie materiałów,
- wyprodukowanie asfaltu twardolanego i jego transport na miejsce wbudowania,
- posmarowanie lepiszczem krawędzi urządzeń obcych i krawężników,
- rozłożenie asfaltu twardolanego,
- obcięcie krawędzi i posmarowanie lepiszczem lub topliwą taśmą asfaltową,
- uszorstnienie nawierzchni grysem i przywałowanie lekkim walcem,
- przeprowadzenie pomiarów i badań laboratoryjnych, wymaganych w specyfikacji technicznej.

## 10. przepisy związane

### *10.1. Normy*

- |     |                   |   |
|-----|-------------------|---|
| 1.  | PN-B-11111:1996   | Kruszywo naturalne do nawierzchni drogowych. Żwir i mieszanek   |
| 2.  | PN-B-11112:1996   | Kruszywo mineralne. Kruszywo łamane do nawierzchni drogowych  |
| 3.  | PN-B-11113:1996   | Kruszywo mineralne. Kruszywo naturalne do nawierzchni drogowych. Piasek   |
| 4.  | PN-B-11115:1998   | Kruszywa mineralne. Kruszywa sztuczne z żużla stalowniczego do nawierzchni drogowych                                      |
| 5.  | PN-B-11213:1997   | Materiały kamienne – elementy kamienne – krawężniki uliczne, mostowe i drogowe  |
| 6.  | PN-C-04024: 1991  | Ropa naftowa i przetwory naftowe. Pakowanie, znakowanie i transport   |
| 7.  | PN-C-96170:1965   | Przetwory naftowe. Asfalty drogowe  |
| 8.  | PN-S-04001: 1967  | Drogi samochodowe. Metody badań mas mineralno-bitumicznych i nawierzchni bitumicznych                                     |
| 9.  | PN-S-96025: 2000  | Drogi samochodowe. Nawierzchnie asfaltowe. Wymagania.   |
| 10. | PN-S-96504: 1961  | Drogi samochodowe. Wypełniacz kamienny do mas bitumicznych  |
| 11. | BN-80/6775-03/04  | Prefabrykaty budowlane z betonu. Elementy nawierzchni dróg, ulic, parkingów i torowisk tramwajowych. Krawężniki i obrzeża |
| 12. | BN-68/8931-04     | Drogi samochodowe. Pomiar równości nawierzchni planografem i łątą.  |
| 13. | DIN 1996 część 13 | Eindruckversuch mit ebenem Stempel (badanie penetracji nawierzchni gładkim stemplem - patrz załącznik 1)                  |

## 10.2. Inne dokumenty

14. Tymczasowe wytyczne techniczne: Polimeroasfalty drogowe. TWT-PAD-97. Informacje, instrukcje - zeszyt 54, IBDiM, Warszawa, 1997
15. Katalog typowych konstrukcji nawierzchni podatnych i półsztywnych. IBDiM, Warszawa, 1997
16. WT/MK-CZDP 84 Wytyczne techniczne oceny jakości grysów i żwirów kruszonych z naturalnie rozdrobnionego surowca skalnego przeznaczonego do nawierzchni drogowych. CZDP, Warszawa, 1984
17. Warunki techniczne. Drogowe kationowe emulsje asfaltowe EmA-99. Informacje, instrukcje - zeszyt 60, IBDiM Warszawa, 1999
18. Rozporządzenie Ministra Transportu i Gospodarki Morskiej z dnia 2.03.1999 r. w sprawie warunków technicznych, jakim powinny odpowiadać drogi publiczne i ich usytuowanie (Dz.U. Nr 43 z 1999 r., poz. 430).

## ZALACZNIK 1

D I N 1996

Badanie mieszanek bitumicznych  
dla drogownictwa i pokrewnych dziedzin

Część 13. Badanie penetracji nawierzchni gładkim stemplem

Wydanie lipiec 1984

Opracowana:

Wydana:

Zastępuje: wydanie maj 1976 (42-1976 cz. 1-2)

### 1. Przedmiot i zakres stosowania

Weiskanie cykliczne stempla o podstawie gładkiej i okrągłej służy do określania odporności asfaltu lanego, wałowanego i tym podobnego na głębokość jego wnikania. Oznaczenie to może być stosowane również do mieszanek mineralnych z lepiszczem smołowym lub specjalnym pakiem.

### 2. Oznaczenia

Dla oznaczenia penetracji wg niniejszej normy powinny być uwzględnione następujące cechy (znaki):

- wymagania norm związanych,
- rodzaj próby: kostki (oznaczenie niemieckie „W”),
- powierzchnia stempla  
500 dla 500 mm<sup>2</sup> powierzchni,  
100 dla 100 mm<sup>2</sup> powierzchni,
- temperatura badania  
40 dla (40 ± 1)°C,  
22 dla (22 ± 1)°C.

Przykład oznaczenia:

Badanie wg DIN 1996-13-W 500-40

Oznaczenie aparatu do badania (13-6):

Aparat wg DIN 1996-13-6

### 3. Aparatura

**3.1.** Penetrometr (p. rys. 1) ze stemplem i czujnikiem DIN 878-A, do pomiaru w jednym lub dwóch stanowiskach. Łaźnia wodna wg 3.1.1 na stałe z płytą wg 3.1.2 jako podstawą penetrometru. Dopuszcza się użycie urządzenia do podłączenia czujnika z aparatem do wykreslania diagramu czas-odkształcenie z dokładnością odczytu 0,01 mm. Odstęp między osią trzpienia penetrometru a osią czujnika może wynosić najwyżej 50 mm.

Początkowo penetrometr powinien być tak ustawiony, aby wstępne obciążenie próbki wynosiło  $(25 \pm 0,1)$  N, a następnie było dociążone pionowo do płaszczyzny nacisku, bez uderzenia, do  $(500 \pm 0,9)$  N. W czasie badania powinna być możliwość utrzymywania stałego nacisku  $(525 \pm 1)$  N.

Niski opór tarcia zapewnia specjalna konstrukcja prowadnicy. Prowadnica powinna być chromowana i utwardzona. Wszystkie elementy wokół prowadnicy poniżej łożyska powinny być oddalone co najmniej 1 mm.

Stempel ze stali z częścią użytkową okrągłą o gładkiej płaszczyźnie, o powierzchni 100 albo 500 mm<sup>2</sup> (co odpowiada średnicy 11,3 względnie 25,2 mm) i długości co najmniej 30 mm (rys. 2). Powierzchnia boczna i podstawy cylindra powinny być wygładzone. Długość i waga obu stempli powinny być jednakowe, niezależnie od średnicy i powierzchni podstawy.

**3.1.1.** Łaźnia wodna o objętości co najmniej 7,5 l na każde stanowisko pomiaru z urządzeniem do podgrzania i regulowania temperatury.

**3.1.2.** Podstawa (płyta) z nierdzewnej stali o długości ok. 140 mm i grubości co najmniej 20 mm oraz ze statywem z boku, mocno przytwierdzonym i zakończonym uchwytem do zamocowania czujnika. Płyta stanowiąca podstawę dla próbki powinna mieć centryczne położenie względem stempla i być stabilnie połączona z podstawą urządzenia (penetrometrem).

**3.2.** Formy do próbek w czasie ich badania przedstawia rys. 3.

**3.3.** Wzorzec do kalibrowania (kontroli działania) penetrometru.

Wzorzec z gumy powinien mieć twardość 58 JRAD wg DIN 53519 cz. 1.

**3.4.** Płyta pośrednia z metalu o średnicy  $(1000 \pm 0,5)$  mm i grubości co najmniej 16 mm do badania próbek Marshalla.

### 4. Próbkki

Dla asfaltu lanego próbka powinna mieć kształt kostki. Badania wykonuje się na dwóch próbkach. Przy poszukiwaniu różnic badania wykonuje się na 2 x 2 próbki i porównuje się wyniki średnie.

### 5. Wykonanie

#### 5.1. Badanie próbne

Przed przystąpieniem do badań poszczególnych serii próbek należy przeprowadzić kalibrowanie urządzenia (penetrometru) z płytą stalową, zgodnie z p. 5.4 z pełnym obciążeniem. Dla 10 obciążeń uśredniona głębokość wnikania (penetracji) nie powinna przekraczać 5% średniej wartości arytmetycznej.

#### 5.2. Warunki badania

Przy badaniu asfaltu lanego dla dróg zaleca się uwzględniać powierzchnię stempla 500 mm<sup>2</sup>, temperaturę badania  $40 \pm 1^\circ\text{C}$  i okres badania 30 i 60 min.

#### 5.3. Przygotowanie i termostatowanie próbek

**5.3.1.** Próbkki wkłada się do formy płaszczyzną boczną w dół (prostopadle do napelnienia). Przy badaniu płaszczyzna ta będzie obrócona w górę i centrycznie obciążona na płytce, zgodnie z p. 3.1.2. Próbek nie wolno badać w formach, w których były wykonane.

**5.3.2.** Przygotowane próbki wg 5.3.1 w formach termostatuje się 60 minut pod wodą w temp.  $(40 \pm 1)^\circ\text{C}$  wzgl.  $(22 \pm 1)^\circ\text{C}$ .

#### 5.4. Wymagania

Formy kostek powinny w czasie badania znajdować się co najmniej 0,5 mm od powierzchni podstawy płytki, aby się o nią nie opierały.

Trzpień powinien być centrycznie ustawiony nad próbką i wstępnie obciążony siłą ( $25 \pm 1$ ) N na okres ( $10 \pm 1$ ) minut. Następnie odczytuje się wartość początkową czujnika i dociąża do wartości całkowitej. Po dalszych 30 i 60 minutach odczytuje się wynik zagłębienia trzpienia z dokładnością do 0,01 mm.

Dla określenia zależności krzywej czasu - zagłębienie trzpienia zaleca się odczytywać wartości penetracji po 1, 2, 4, 8, 15, 30, 60 i wzgl. 120 minut.

#### 6. Ustalenie wyników badań

Jako wynik penetracji przyjmuje się średnią arytmetyczną z dwóch pojedynczych pomiarów zaokrąglonych do 0,1 mm, podając rodzaj (wielkość) powierzchni trzpienia i temperaturę. Wykres zaleca się wykonać na papierze ze skalą logarymiczną dla osi - czas.

#### 7. Dokładność oznaczenia

Dokładność oznaczenia powinna być przeprowadzona wg DIN 1996 cz. 1.  
Dopuszczalne odchylenia

Dopuszczalne odchylenia Adop. Wynosi 20% wartości uzyskanej, jednak nie więcej niż 0,2 mm.

Rys. 1. Przykład penetrometru dwustanowiskowego do oznaczania penetracji

(schemat ideowy)

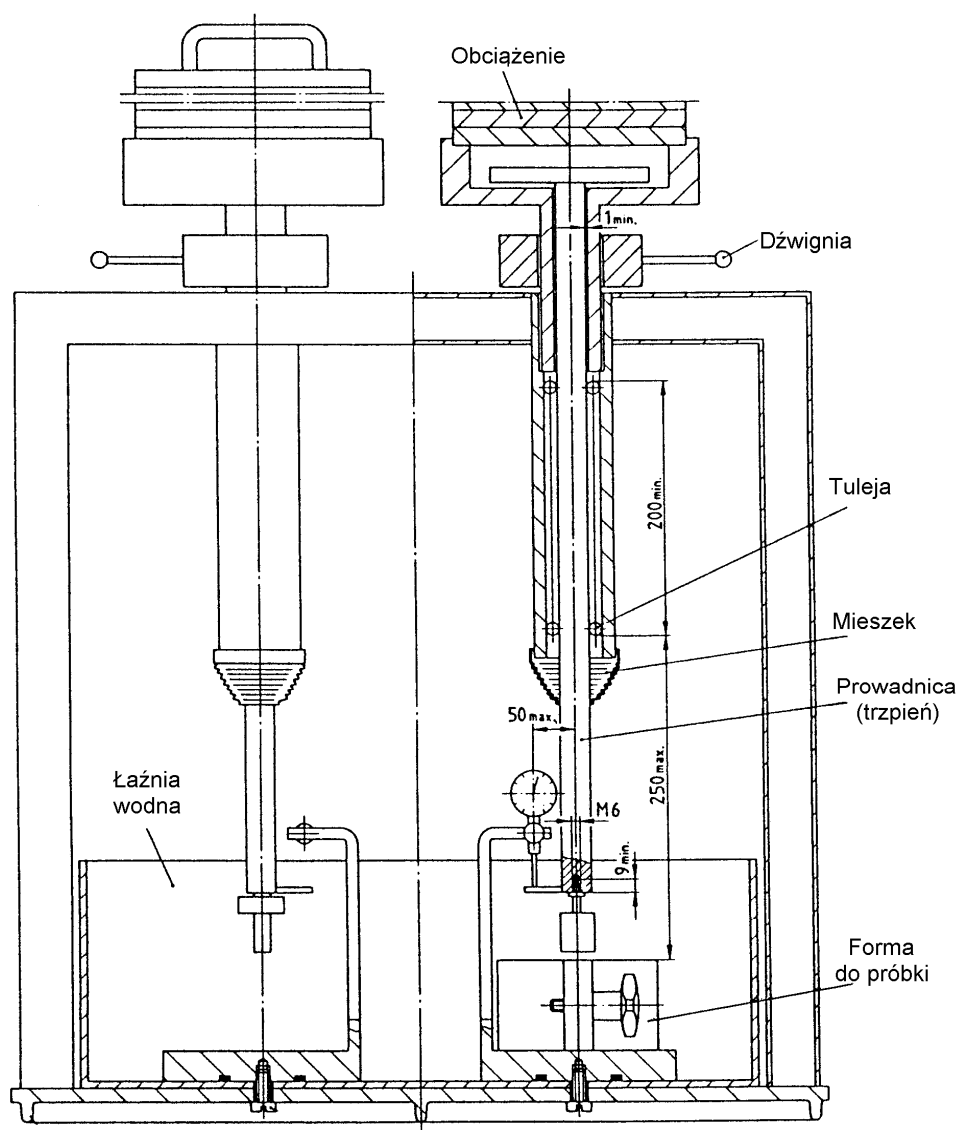

Rys. 2. Stempel penetrometru

a) Stempel o powierzchni  $100 \text{ mm}^2$

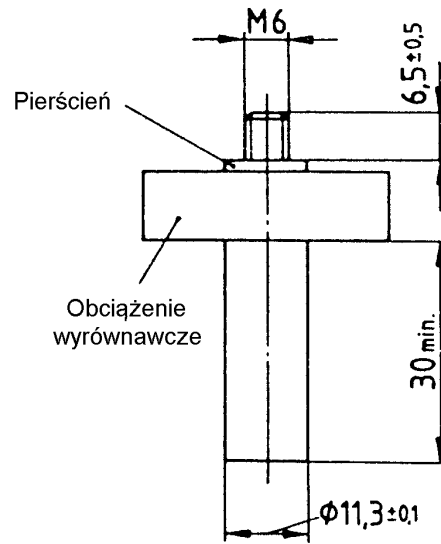

b) Stempel o powierzchni  $500 \text{ mm}^2$

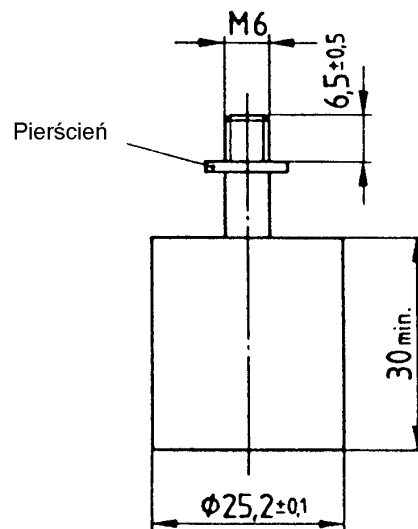

Rys. 3. Forma do próbki

kostkowej

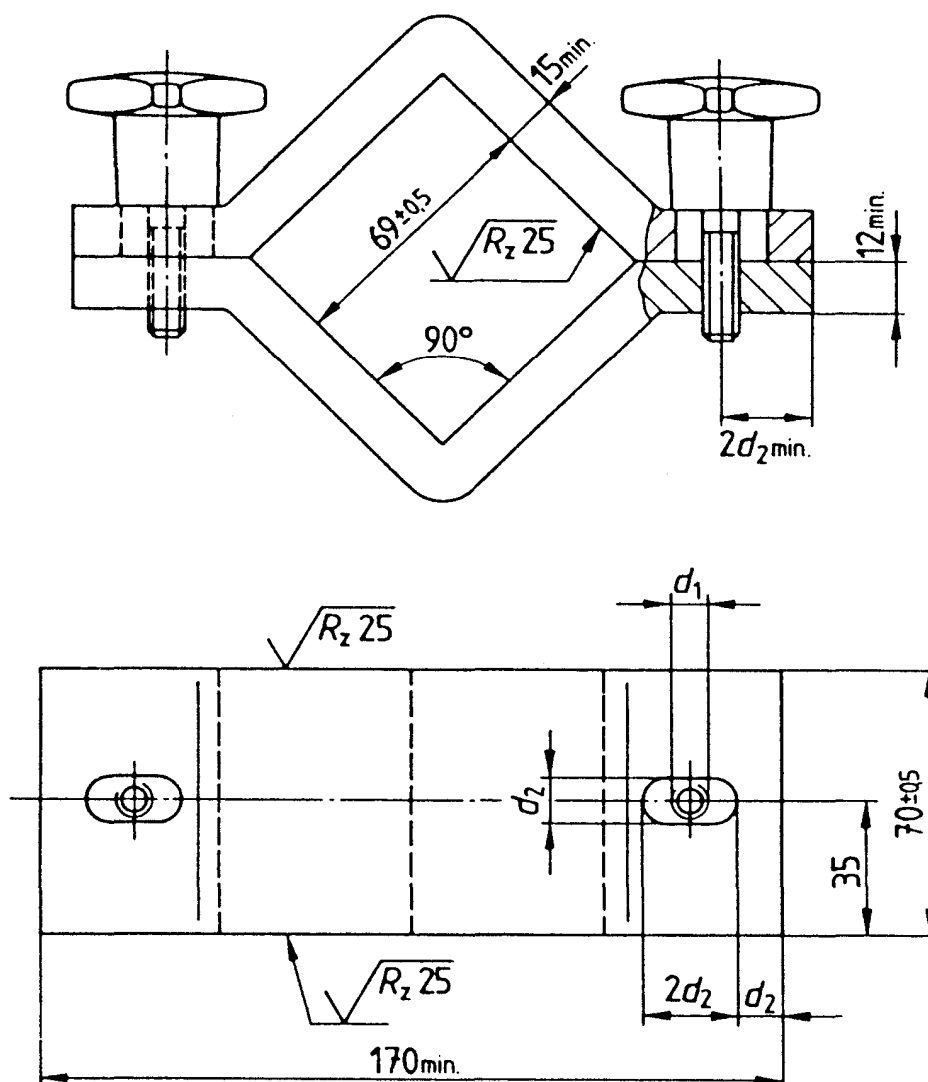

$d_1$  - średnica gwintu

$d_2$  - średnica prowadnicy

## **INFORMACJA AKTUALIZACYJNA O ASFALTACH** **WPROWADZONYCH NORMĄ PN-EN 12591:2002 (U)**

Niniejsza aktualizacja OST została wprowadzona do stosowania przez Generalną Dyрекję Dróg Krajowych i Autostrad pismem nr GDDKiA-BRI 3/211/3/03 z dnia 2003-09-22.

### **1. Podstawa zmian**

W 2002 r. decyzją prezesa Polskiego Komitetu Normalizacyjnego została przyjęta, metodą notyfikacji (bez tłumaczenia), do stosowania w Polsce norma PN-EN 12591:2002 (U), określające metody badań i wymagania wobec asfaltów drogowych.

Norma ta klasyfikuje asfalty w innym podziale rodzajowym niż dotychczasowa norma PN-C-96170:1965.

Asfalty, zgodne z PN-EN 12591:2002 (U) są dostępne w Polsce od początku 2003 r.

Norma PN-EN 12591:2002 (U), nie unieważnia dotychczas stosowanej normy PN-C-96170:1965. Z chwilą przywołania w dokumentach kontraktowych normy PN-C-96170:1965 ma ona zastosowanie, pod warunkiem pozyskania asfaltu produkowanego wg PN-C-96170:1965.

### **2. Zmiany aktualizacyjne w OST**

Niniejsza informacja dotyczy stosowania asfaltów wg PN-EN 12591:2002 (U) w OST, wydanych przez GDDP w 2001 r., uwzględniających założenia „Katalogu typowych konstrukcji nawierzchni podatnych i półsztywnych” (KTKNPP), GDDP - IBDiM, Warszawa 1997:

1. D-04.07.01 Podbudowa z betonu asfaltowego
2. D-05.03.05 Nawierzchnia z betonu asfaltowego
3. D-05.03.07 Nawierzchnia z asfaltu lanego
4. D-05.03.12 Nawierzchnia z asfaltu twardolanego
5. D-05.03.13 Nawierzchnia z mieszanki mastyksowo-grysowej (SMA)
6. D-05.03.22 Nawierzchnia z asfaltu piaskowego.

Niniejsza informacja dotyczy również innych OST uwzględniających roboty z wykorzystaniem lepiszcza asfaltowego.

### **3. Zalecane lepiszcza asfaltowe**

W związku z wprowadzeniem PN-EN 12591:2002 (U), Instytut Badawczy Dróg i Mostów w porozumieniu z Generalną Dyрекcją Dróg Krajowych i Autostrad uaktualnił zalecenia doboru lepiszcza asfaltowego do mieszanek mineralno-asfaltowych w „Katalogu typowych konstrukcji nawierzchni podatnych i półsztywnych”, który był podstawą opracowania OST wymienionych w punkcie 2.

Nowe zalecenia przedstawia tablica 1.

**Tablica 1.** Zalecane lepiszcza asfaltowe do mieszanek mineralno-asfaltowych według przeznaczenia mieszanki i obciążenia drogi ruchem

Typ mieszanki i przeznaczenie	Tablica zał. A KTKNPP	Kategoria ruchu		
		KR1-2	KR3-4	KR5-6
Beton asfaltowy do podbudowy	Tablica A	50/70	35/50	35/50
Beton asfaltowy do warstwy wiążącej	Tablica C	50/70	35/50 DE30 A,B,C DE80 A,B,C DP30 DP80	35/50 DE30 A,B,C DP30
Mieszanki mineralno-asfaltowe do warstwy ścieralnej (beton asfaltowy, mieszanka SMA, mieszanka MNU)	Tablica E	50/70 DE80 A,B,C DE150 A,B,C <sup>1</sup>	50/70 DE30 A,B,C DE80 A,B,C <sup>1</sup>	DE30 A,B,C DE80 A,B,C <sup>1</sup>

Uwaga: <sup>1</sup> - do cienkich warstw

Oznaczenia:

KTKNPP - Katalog typowych konstrukcji nawierzchni podatnych i półsztywnych,

- SMA - mieszanka mastykowo-grysowa,  
MNU - mieszanka o nieciągłym uziarnieniu,  
35/50 - asfalt wg PN-EN 12591:2002 (U), zastępujący asfalt D-50 wg PN-C-96170:1965,  
50/70 - asfalt wg PN-EN 12591:2002 (U), zastępujący asfalt D-70 wg PN-C-96170:1965,  
DE, DP - polimeroasfalt wg TWT PAD-97 Tymczasowe wytyczne techniczne. Polimeroasfalty drogowe.  
Informacje, instrukcje - zeszyt 54, IBDiM, Warszawa 1997

#### 4. Wymagania wobec asfaltów drogowych

W związku z wprowadzeniem PN-EN 12591:2002 (U), Instytut Badawczy Dróg i Mostów w porozumieniu z Generalną Dyрекcją Dróg Krajowych i Autostrad ustalił wymagane właściwości dla asfaltów z dostosowaniem do warunków polskich - tablica 2.

**Tablica 2.** Podział rodzajowy i wymagane właściwości asfaltów drogowych o penetracji od 20×0,1 mm do 330×0,1 mm wg PN-EN 12591:2002 (U) z dostosowaniem do warunków polskich

Lp.	Właściwości		Metoda badania	Rodzaj asfaltu						
				20/30 0	35/50 0	50/70 0	70/100	100/150 0	160/220 0	250/330 0
WŁAŚCIWOŚCI OBLIGATORYJNE										
1	Penetracja w 25°C	0,1mm	PN-EN 1426	20-30	35-50	50-70	70-100	100-150	160-220	250-330
2	Temperatura mięknięcia	°C	PN-EN 1427	55-63	50-58	46-54	43-51	39-47	35-43	30-38
3	Temperatura zapłonu, nie mniej niż	°C	PN-EN 22592	240	240	230	230	230	220	220
4	Zawartość składników rozpuszczalnych, nie mniej niż	% m/m	PN-EN 12592	99	99	99	99	99	99	99
5	Zmiana masy po starzeniu (ubytek lub przyrost) nie więcej niż	% m/m	PN-EN 12607-1	0,5	0,5	0,5	0,8	0,8	1,0	1,0
6	Pozostała penetracja po starzeniu, nie mniej niż	%	PN-EN 1426	55	53	50	46	43	37	35
7	Temperatura mięknięcia po starzeniu, nie mniej niż	°C	PN-EN 1427	57	52	48	45	41	37	32
WŁAŚCIWOŚCI SPECJALNE KRAJOWE										
8	Zawartość parafiny, nie więcej niż	%	PN-EN 12606-1	2,2	2,2	2,2	2,2	2,2	2,2	2,2

9	Wzrost temp. mięk-nienia po starzeniu, nie więcej niż	°C	PN-EN 1427	8	8	9	9	10	11	11
10	Temperatura łamli-wości, nie więcej niż	°C	PN-EN 12593	Nie określa się	-5	-8	-10	-12	-15	-16

## **D - 08.03.01 BETONOWE OBRZEŻA CHODNIKOWE**

### **1. WSTĘP**

#### **1.1. Przedmiot ST**

Przedmiotem niniejszej ogólnej specyfikacji technicznej (ST) są wymagania dotyczące wykonania i odbioru robót związanych z ustawieniem betonowego obrzeża chodnikowego.

#### **1.2. Zakres stosowania ST**

. ST jest stosowana jako dokument przetargowy i kontraktowy przy zlecaniu i realizacji robót wymienionych w p. 1.1. związanych z odbudową uszkodzonego przęsła w czasie powodzi w 2010 r. oraz budową dwóch przęseł kładki dla pieszych nad rzeką Solą w ciągu ścieżki pieszej w miejscowości Kobiernice.

#### **1.3. Zakres robót objętych ST**

Ustalenia zawarte w niniejszej specyfikacji dotyczą zasad prowadzenia robót związanych z ustawieniem betonowego obrzeża chodnikowego.

#### **1.4. Określenia podstawowe**

1.4.1. Obrzeża chodnikowe - prefabrykowane belki betonowe rozgraniczające jednostronnie lub dwustronnie ciągi komunikacyjne od terenów nie przeznaczonych do komunikacji.

1.4.2. Pozostałe określenia podstawowe są zgodne z obowiązującymi, odpowiednimi polskimi normami i definicjami podanymi w ST D-M-00.00.00 „Wymagania ogólne” pkt 1.4.

#### **1.5. Ogólne wymagania dotyczące robót**

Ogólne wymagania dotyczące robót podano w ST D-M-00.00.00 „Wymagania ogólne” pkt 1.5.

### **2. MATERIAŁY**

#### **2.1. Ogólne wymagania dotyczące materiałów**

Ogólne wymagania dotyczące materiałów, ich pozyskiwania i składowania podano w ST D-M-00.00.00 „Wymagania ogólne” pkt 2.

#### **2.2. Stosowane materiały**

Materiałami stosowanymi są:

- obrzeża odpowiadające wymaganiom BN-80/6775-04/04 [9] i BN-80/6775-03/01 [8],
- żwir lub piasek do wykonania ław,
- cement wg PN-B-19701 [7],
- piasek do zapraw wg PN-B-06711 [3].

### 2.3. Betonowe obrzeża chodnikowe - klasyfikacja

W zależności od przekroju poprzecznego rozróżnia się dwa rodzaje obrzeży:

- obrzeże niskie- On,
- obrzeże wysokie - Ow.

W zależności od dopuszczalnych wielkości i liczby uszkodzeń oraz odchyłek wymiarowych obrzeża dzieli się na:

- gatunek 1 - G1,
- gatunek 2 - G2.

Przykład oznaczenia betonowego obrzeża chodnikowego niskiego (On) o wymiarach 6 x 20 x 75 cm gat. 1: obrzeże On - I/6/20/75 BN-80/6775-03/04 [9].

### 2.4. Betonowe obrzeża chodnikowe - wymagania techniczne

#### 2.4.1. Wymiary betonowych obrzeży chodnikowych

Kształt obrzeży betonowych przedstawiono na rysunku 1, a wymiary podano w tablicy 1.

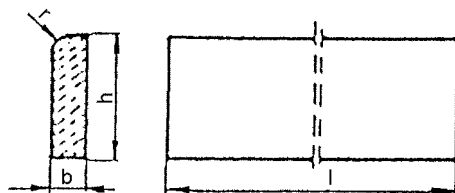

Rysunek 1. Kształt betonowego obrzeża chodnikowego

Tablica 1. Wymiary obrzeży

Rodzaj obrzeża	Wymiary obrzeży, cm			
	l	b	h	r
On	75	6	20	3
	100	6	20	3
Ow	75	8	30	3
	90	8	24	3
	100	8	30	3

#### 2.4.2. Dopuszczalne odchyłki wymiarów obrzeży

Dopuszczalne odchyłki wymiarów obrzeży podano w tablicy 2.

Tablica 2. Dopuszczalne odchyłki wymiarów obrzeży

Rodzaj wymiaru	Dopuszczalna odchyłka, m	
	Gatunek 1	Gatunek 2
l	± 8	± 12
b, h	± 3	± 3

#### 2.4.3. Dopuszczalne wady i uszkodzenia obrzeży

Powierzchnie obrzeży powinny być bez rys, pęknięć i ubytków betonu, o fakturze z formy lub zatartej. Krawędzie elementów powinny być równe i proste.

Dopuszczalne wady oraz uszkodzenia powierzchni i krawędzi elementów nie powinny przekraczać wartości

podanych w tablicy 3.

Tablica 3. Dopuszczalne wady i uszkodzenia obrzeży

Rodzaj wad i uszkodzeń		Dopuszczalna wielkość wad i uszkodzeń	
		Gatunek 1	Gatunek 2
Wklęsłość lub wypukłość powierzchni i krawędzi w mm		2	3
Szczерby i uszkodzenia krawędzi i naroży	ograniczających powierzchnie górne (ścieralne)	niedopuszczalne	
	ograniczających pozostałe powierzchnie:		
	liczba, max	2	2
	długość, mm, max	20	40
	głębokość, mm, max	6	10

#### 2.4.4. Składowanie

Betonowe obrzeża chodnikowe mogą być przechowywane na składowiskach otwartych, posegregowane według rodzajów i gatunków.

Betonowe obrzeża chodnikowe należy układać z zastosowaniem podkładek i przekładek drewnianych o wymiarach co najmniej: grubość 2,5 cm, szerokość 5 cm, długość minimum 5 cm większa niż szerokość obrzeża.

#### 2.4.5. Beton i jego składniki

Do produkcji obrzeży należy stosować beton według PN-B-06250 [2], klasy B 25 i B 30.

#### 2.5. Materiały na ławę i do zaprawy

Żwir do wykonania ławy powinien odpowiadać wymaganiom PN-B-11111 [5], a piasek - wymaganiom PN-B-11113 [6].

Materiały do zaprawy cementowo-piaskowej powinny odpowiadać wymaganiom podanym w ST D-08.01.01 „Krawężniki betonowe” pkt 2.

### 3. Sprzęt

#### 3.1. Ogólne wymagania dotyczące sprzętu

Ogólne wymagania dotyczące sprzętu podano w ST D-M-00.00.00 „Wymagania ogólne” pkt 3.

#### 3.2. Sprzęt do ustawiania obrzeży

Roboty wykonuje się ręcznie przy zastosowaniu drobnego sprzętu pomocniczego.

### 4. Transport

#### 4.1. Ogólne wymagania dotyczące transportu

Ogólne wymagania dotyczące transportu podano w ST D-M-00.00.00 „Wymagania ogólne” pkt 4.

#### **4.2. Transport obrzeży betonowych**

Betonowe obrzeża chodnikowe mogą być przewożone dowolnymi środkami transportu po osiągnięciu przez beton wytrzymałości minimum 0,7 wytrzymałości projektowanej.

Obrzeża powinny być zabezpieczone przed przemieszczeniem się i uszkodzeniami w czasie transportu.

#### **4.3. Transport pozostałych materiałów**

Transport pozostałych materiałów podano w ST D-08.01.01 „Krawężniki betonowe”.

### **5. Wykonanie robót**

#### **5.1. Ogólne zasady wykonania robót**

Ogólne zasady wykonania robót podano w ST D-M-00.00.00 „Wymagania ogólne” pkt 5.

#### **5.2. Wykonanie koryta**

Koryto pod podsypkę (ławę) należy wykonywać zgodnie z PN-B-06050 [1].

Wymiary wykopu powinny odpowiadać wymiarom ławy w planie z uwzględnieniem w szerokości dna wykopu ew. konstrukcji szalunku.

#### **5.3. Podłoże lub podsypka (ława)**

Podłoże pod ustawienie obrzeża może stanowić rodzimy grunt piaszczysty lub podsypka (ława) ze żwiru lub piasku, o grubości warstwy od 3 do 5 cm po zagęszczeniu. Podsypkę (ławę) wykonuje się przez zasypywanie koryta żwirem lub piaskiem i zagęszczenie z polewaniem wodą.

#### **5.4. Ustawienie betonowych obrzeży chodnikowych**

Betonowe obrzeża chodnikowe należy ustawiać na wykonanym podłożu w miejscu i ze światłem (odległością górnej powierzchni obrzeża od ciągu komunikacyjnego) zgodnym z ustaleniami dokumentacji projektowej.

Zewnętrzna ściana obrzeża powinna być obsypana piaskiem, żwirem lub miejscowym gruntem przepuszczalnym, starannie ubitym.

Spoiny nie powinny przekraczać szerokości 1 cm. Należy wypełnić je piaskiem lub zaprawą cementowo-piaskową w stosunku 1:2. Spoiny przed zalaniem należy oczyścić i zmyć wodą. Spoiny muszą być wypełnione całkowicie na pełną głębokość.

### **6. Kontrola jakości robót**

#### **6.1. Ogólne zasady kontroli jakości robót**

Ogólne zasady kontroli jakości robót podano w ST D-M-00.00.00 „Wymagania ogólne” pkt 6.

#### **6.2. Badania przed przystąpieniem do robót**

Przed przystąpieniem do robót Wykonawca powinien wykonać badania materiałów przeznaczonych do ustawienia betonowych obrzeży chodnikowych i przedstawić wyniki tych badań Inżynierowi do akceptacji.

Sprawdzenie wyglądu zewnętrznego należy przeprowadzić na podstawie oględzin elementu przez pomiar i

policzenie uszkodzeń występujących na powierzchniach i krawędziach elementu, zgodnie z wymaganiami tablicy 3. Pomiary długości i głębokości uszkodzeń należy wykonać za pomocą przymiaru stalowego lub suwmiarki z dokładnością do 1 mm, zgodnie z ustaleniami PN-B-10021 [4].

Sprawdzenie kształtu i wymiarów elementów należy przeprowadzić z dokładnością do 1 mm przy użyciu suwmiarki oraz przymiaru stalowego lub taśmy, zgodnie z wymaganiami tablicy 1 i 2. Sprawdzenie kątów prostych w narożach elementów wykonuje się przez przyłożenie kątownika do badanego naroża i zmierzenia odchyłek z dokładnością do 1 mm.

Badania pozostałych materiałów powinny obejmować wszystkie właściwości określone w normach podanych dla odpowiednich materiałów wymienionych w pkt 2.

### **6.3. Badania w czasie robót**

W czasie robót należy sprawdzać wykonanie:

- a) koryta pod podsypkę (ławę) - zgodnie z wymaganiami pkt 5.2,
- b) podłoża z rodzimego gruntu piaszczystego lub podsypki (ławę) ze żwiru lub piasku - zgodnie z wymaganiami pkt 5.3,
- c) ustawienia betonowego obrzeża chodnikowego - zgodnie z wymaganiami pkt 5.4, przy dopuszczalnych odchyleniach:
  - linii obrzeża w planie, które może wynosić  $\pm 2$  cm na każde 100 m długości obrzeża,
  - niwelety górnej płaszczyzny obrzeża, które może wynosić  $\pm 1$  cm na każde 100 m długości obrzeża,
  - wypełnienia spoin, sprawdzane co 10 metrów, które powinno wykazywać całkowite wypełnienie badanej spoiny na pełną głębokość.

## **7. Obmiar robót**

### **7.1. Ogólne zasady obmiaru robót**

Ogólne zasady obmiaru robót podano w ST D-M-00.00.00 „Wymagania ogólne” pkt 7.

### **7.2. Jednostka obmiarowa**

Jednostką obmiarową jest m (metr) ustawionego betonowego obrzeża chodnikowego.

## **8. ODBIÓR ROBÓT**

### **8.1. Ogólne zasady odbioru robót**

Ogólne zasady odbioru robót podano w ST D-M-00.00.00 „Wymagania ogólne” pkt 8.

Roboty uznaje się za wykonane zgodnie z dokumentacją projektową, ST i wymaganiami Inżyniera, jeżeli wszystkie pomiary i badania z zachowaniem tolerancji wg pkt 6 dały wyniki pozytywne.

### **8.2. Odbiór robót zanikających i ulegających zakryciu**

Odbiorowi robót zanikających i ulegających zakryciu podlegają:

- wykonane koryto,
- wykonana podsypka.

## 9. PODSTAWA PŁATNOŚCI

### 9.1. Ogólne ustalenia dotyczące podstawy płatności

Ogólne ustalenia dotyczące podstawy płatności podano w ST D-M-00.00.00 „Wymagania ogólne” pkt 9.

### 9.2. Cena jednostki obmiarowej

Cena wykonania 1 m betonowego obrzeża chodnikowego obejmuje:

- prace pomiarowe i roboty przygotowawcze,
- dostarczenie materiałów,
- wykonanie koryta,
- rozścielenie i ubicie podsypki,
- ustawienie obrzeża,
- wypełnienie spoin,
- obsypanie zewnętrznej ściany obrzeża,
- wykonanie badań i pomiarów wymaganych w specyfikacji technicznej.

## 10. Przepisy związane

### Normy

- |    |                  |  |
|----|------------------|--|
| 1. | PN-B-06050       | Roboty ziemne budowlane  |
| 2. | PN-B-06250       | Beton zwykły   |
| 3. | PN-B-06711       | Kruszywo mineralne. Piasek do betonów i zapraw   |
| 4. | PN-B-10021       | Prefabrykaty budowlane z betonu. Metody pomiaru cech geometrycznych  |
| 5. | PN-B-11111       | Kruszywo mineralne. Kruszywa naturalne do nawierzchni drogowych. Żwir i mieszanka  |
| 6. | PN-B-11113       | Kruszywo mineralne. Kruszywa naturalne do nawierzchni drogowych. Piasek  |
| 7. | PN-B-19701       | Cement. Cement powszechnego użytku. Skład, wymagania i ocena zgodności   |
| 8. | BN-80/6775-03/01 | Prefabrykaty budowlane z betonu. Elementy nawierzchni dróg, ulic, parkingów i torowisk tramwajowych. Wspólne wymagania i badania |
| 9. | BN-80/6775-03/04 | Prefabrykaty budowlane z betonu. Elementy nawierzchni dróg, ulic, parkingów i torowisk tramwajowych. Krawężniki i obrzeża.       |

## **D - 08.02.02 CHODNIK Z BRUKOWEJ KOSTKI BETONOWEJ**

### **1. WSTĘP**

#### **1.1. Przedmiot ST**

Przedmiotem niniejszej ogólnej specyfikacji technicznej (ST) są wymagania dotyczące wykonania i odbioru robót związanych z wykonaniem chodnika z brukowej kostki betonowej.

#### **1.2. Zakres stosowania ST**

ST jest stosowana jako dokument przetargowy i kontraktowy przy zlecaniu i realizacji robót wymienionych w p. 1.1. związanych z odbudową uszkodzonego prześła w czasie powodzi w 2010 r. oraz budową dwóch prześel kładki dla pieszych nad rzeką Sołą w ciągu ścieżki pieszej w miejscowości Kobiernice.

#### **1.3. Zakres robót objętych ST**

Ustalenia zawarte w niniejszej specyfikacji dotyczą zasad prowadzenia robót związanych z wykonaniem chodnika z brukowej kostki betonowej.

#### **1.4. Określenia podstawowe**

1.4.1. Betonowa kostka brukowa - kształtka wytwarzana z betonu metodą wibroprasowania. Produkowana jest jako kształtka jednowarstwowa lub w dwóch warstwach połączonych ze sobą trwale w fazie produkcji.

1.4.2. Pozostałe określenia podstawowe są zgodne z obowiązującymi, odpowiednimi polskimi normami i z definicjami i z definicjami podanymi w ST D-M-00.00.00 „Wymagania ogólne” pkt 1.4.

#### **1.5. Ogólne wymagania dotyczące robót**

Ogólne wymagania dotyczące robót podano w ST D-M-00.00.00 „Wymagania ogólne” pkt 1.5.

### **2. MATERIAŁY**

#### **2.1. Ogólne wymagania dotyczące materiałów**

Ogólne wymagania dotyczące materiałów, ich pozyskiwania i składowania, podano w ST D-M-00.00.00 „Wymagania ogólne” pkt 2.

#### **2.2. Betonowa kostka brukowa - wymagania**

##### **2.2.1. Aprobata techniczna**

Warunkiem dopuszczenia do stosowania betonowej kostki brukowej w budownictwie drogowym jest posiadanie aprobaty technicznej, wydanej przez uprawnioną jednostkę.

##### **2.2.2. Wygląd zewnętrzny**

Struktura wyrobu powinna być zwarta, bez rys, pęknięć, plam i ubytków.

Powierzchnia górna kostek powinna być równa i szorstka, a krawędzie kostek równe i proste, wklęsnięcia nie powinny przekraczać 2 mm dla kostek o grubości  $\leq 80$  mm.

### 2.2.3. Kształt, wymiary i kolor kostki brukowej

Do wykonania nawierzchni chodnika stosuje się betonową kostkę brukową o grubości 60 mm. Kostki o takiej grubości są produkowane w kraju.

Tolerancje wymiarowe wynoszą:

- na długości  $\pm 3$  mm,
- na szerokości  $\pm 3$  mm,
- na grubości  $\pm 5$  mm.

Kolory kostek produkowanych aktualnie w kraju to: szary, ceglany, klinkierowy, grafitowy i brązowy.

### 2.2.4. Cechy fizykomechaniczne betonowych kostek brukowych

Betonowe kostki brukowe powinny mieć cechy fizykomechaniczne określone w tablicy 1.

Tablica 1. Cechy fizykomechaniczne betonowych kostek brukowych

Lp.	Cechy	Wartość
1	Wytrzymałość na ściskanie po 28 dniach, MPa, co najmniej a) średnia z sześciu kostek b) najmniejsza pojedynczej kostki	60 50
2	Nasiąkliwość wodą wg PN-B-06250 [2], %, nie więcej niż	5
3	Odporność na zamrażanie, po 50 cyklach zamrażania, wg PN-B-06250 [2]: a) pęknięcia próbki b) strata masy, %, nie więcej niż c) obniżenie wytrzymałości na ściskanie w stosunku do wytrzymałości próbek nie zamrażanych, %, nie więcej niż	brak 5 20
4	Ścieralność na tarczy Boehmego wg PN-B-04111 [1], mm, nie więcej niż	4

## 2.3. Materiały do produkcji betonowych kostek brukowych

### 2.3.1. Cement

Do produkcji kostki brukowej należy stosować cement portlandzki, bez dodatków, klasy nie niższej niż „32,5”. Zaleca się stosowanie cementu o jasnym kolorze. Cement powinien odpowiadać wymaganiom PN-B-19701 [4].

### 2.3.2. Kruszywo do betonu

Należy stosować kruszywa mineralne odpowiadające wymaganiom PN-B-06712 [3].

Uziarnienie kruszywa powinno być ustalone w receptce laboratoryjnej mieszanki betonowej, przy założonych parametrach wymaganych dla produkowanego wyrobu.

### 2.3.3. Woda

Woda powinna być odmiany „I” i odpowiadać wymaganiom PN-B-32250 [5].

### 2.3.4. Dodatki

Do produkcji kostek brukowych stosuje się dodatki w postaci plastyfikatorów i barwników, zgodnie z receptą laboratoryjną.

Plastyfikatory zapewniają gotowym wyrobom większą wytrzymałość, mniejszą nasiąkliwość i większą odporność na niskie temperatury i działanie soli.

Stosowane barwniki powinny zapewnić kostce trwałe wybarwienie. Powinny to być barwniki nieorganiczne.

### **3. Sprzęt**

#### **3.1. Ogólne wymagania dotyczące sprzętu**

Ogólne wymagania dotyczące sprzętu podano w ST D-M-00.00.00 „Wymagania ogólne” pkt 3.

#### **3.2. Sprzęt do wykonania chodnika z kostki brukowej**

Małe powierzchnie chodnika z kostki brukowej wykonuje się ręcznie.

Jeśli powierzchnie są duże, a kostki brukowe mają jednolity kształt i kolor, można stosować mechaniczne urządzenia układające. Urządzenie składa się z wózka i chwytaka sterowanego hydraulicznie, służącego do przenoszenia z palety warstwy kostek na miejsce ich ułożenia.

Do zagęszczenia nawierzchni stosuje się wibratory płytowe z osłoną z tworzywa sztucznego.

### **4. Transport**

#### **4.1. Ogólne wymagania dotyczące transportu**

Ogólne wymagania dotyczące transportu podano w ST D-M-00.00.00 „Wymagania ogólne” pkt 4.

#### **4.2. Transport betonowych kostek brukowych**

Uformowane w czasie produkcji kostki betonowe układane są warstwowo na palecie. Po uzyskaniu wytrzymałości betonu min. 0,7 wytrzymałości projektowanej, kostki przewożone są na stanowisko, gdzie specjalne urządzenie pakuje je w folię i spina taśmą stalową, co gwarantuje transport samochodami w nienaruszonym stanie.

Kostki betonowe można również przewozić samochodami na paletach transportowych producenta.

### **5. WYKONANIE ROBÓT**

#### **5.1. Ogólne zasady wykonania robót**

Ogólne zasady wykonania robót podano w ST D-M-00.00.00 „Wymagania ogólne” pkt 5.

#### **5.2. Koryto pod chodnik**

Koryto wykonane w podłożu powinno być wyprofilowane zgodnie z projektowanymi spadkami podłużnymi i poprzecznymi oraz zgodnie z wymaganiami podanymi w ST D-04.01.01 „Koryto wraz z profilowaniem i zagęszczeniem podłoża”. Wskaźnik zagęszczenia koryta nie powinien być mniejszy niż 0,97 według normalnej metody Proctora.

Jeżeli dokumentacja projektowa nie określa inaczej, to nawierzchnię chodnika z kostki brukowej można wykonywać bezpośrednio na podłożu z gruntu piaszczystego o  $WP \geq 35$  [6] w uprzednio wykonanym korycie.

#### **5.3. Podsypka**

Na podsypkę należy stosować piasek odpowiadający wymaganiom PN-B-06712 [3].

Grubość podsypki po zagęszczeniu powinna zawierać się w granicach od 3 do 5 cm. Podsypka powinna być zwilżona wodą, zagęszczona i wyprofilowana.

## **5.4. Warstwa odsączająca**

Jeżeli w dokumentacji projektowej dla wykonania chodnika przewidziana jest warstwa odsączająca, to jej wykonanie powinno być zgodne z warunkami określonymi w ST D-04.02.01 „Warstwy odsączające i odcinające”.

## **5.5. Układanie chodnika z betonowych kostek brukowych**

Z uwagi na różnorodność kształtów i kolorów produkowanych kostek, możliwe jest ułożenie dowolnego wzoru - wcześniej ustalonego w dokumentacji projektowej lub zaakceptowanego przez Inżyniera.

Kostkę układa się na podsypce lub podłożu piaszczystym w taki sposób, aby szczeliny między kostkami wynosiły od 2 do 3 mm. Kostkę należy układać ok. 1,5 cm wyżej od projektowanej niwelety chodnika, gdyż w czasie wibrowania (ubijania) podsypka ulega zagęszczeniu.

Po ułożeniu kostki, szczeliny należy wypełnić piaskiem, a następnie zamieść powierzchnię ułożonych kostek przy użyciu szczotek ręcznych lub mechanicznych i przystąpić do ubijania nawierzchni chodnika.

Do ubijania ułożonego chodnika z kostek brukowych, stosuje się wibratory płytowe z osłoną z tworzywa sztucznego dla ochrony kostek przed uszkodzeniem i zabrudzeniem. Wibrowanie należy prowadzić od krawędzi powierzchni ubijanej w kierunku środka i jednocześnie w kierunku poprzecznym kształtek.

Do zagęszczania nawierzchni z betonowych kostek brukowych nie wolno używać walca.

Po ubiciu nawierzchni należy uzupełnić szczeliny materiałem do wypełnienia i zamieść nawierzchnię. Chodnik z wypełnieniem spoin piaskiem nie wymaga pielęgnacji - może być zaraz oddany do użytkowania.

## **6. Kontrola jakości robót**

### **6.1. Ogólne zasady kontroli jakości robót**

Ogólne zasady kontroli jakości robót podano w ST D-M-00.00.00 „Wymagania ogólne” pkt 6.

### **6.2. Badania przed przystąpieniem do robót**

Przed przystąpieniem do robót Wykonawca powinien sprawdzić, czy producent kostek brukowych posiada aprobatę techniczną.

Pozostałe wymagania określono w ST D-05.02.23 „Nawierzchnia z kostki brukowej betonowej”.

### **6.3. Badania w czasie robót**

#### **6.3.1. Sprawdzenie podłoża**

Sprawdzenie podłoża polega na stwierdzeniu zgodności z dokumentacją projektową i odpowiednimi SST.

Dopuszczalne tolerancje wynoszą dla:

- głębokości koryta:
  - o szerokości do 3 m:  $\pm 1$  cm,
  - o szerokości powyżej 3 m:  $\pm 2$  cm,
- szerokości koryta:  $\pm 5$  cm.

#### **6.3.2. Sprawdzenie podsypki**

Sprawdzenie podsypki w zakresie grubości i wymaganych spadków poprzecznych i podłużnych polega na stwierdzeniu zgodności z dokumentacją projektową oraz pkt 5.3 niniejszej OST.

#### **6.3.3. Sprawdzenie wykonania chodnika**

Sprawdzenie prawidłowości wykonania chodnika z betonowych kostek brukowych polega na stwierdzeniu zgodności wykonania z dokumentacją projektową oraz wymaganiami pkt 5.5 niniejszej OST:

- pomiar szerokości spoin,
- sprawdzenie prawidłowości ubijania (wibrowania),
- sprawdzenie prawidłowości wypełnienia spoin,
- sprawdzenie, czy przyjęty deseń (wzór) i kolor nawierzchni jest zachowany.

## **6.4. Sprawdzenie cech geometrycznych chodnika**

### **6.4.1. Sprawdzenie równości chodnika**

Sprawdzenie równości nawierzchni przeprowadzać należy łątą co najmniej raz na każde 150 do 300 m<sup>2</sup> ułożonego chodnika i w miejscach wątpliwych, jednak nie rzadziej niż raz na 50 m chodnika. Dopuszczalny prześwit pod łątą 4 m nie powinien przekraczać 1,0 cm.

### **6.4.2. Sprawdzenie profilu podłużnego**

Sprawdzenie profilu podłużnego przeprowadzać należy za pomocą niwelacji, biorąc pod uwagę punkty charakterystyczne, jednak nie rzadziej niż co 100 m.

Odchylenia od projektowanej niwelety chodnika w punktach załamania niwelety nie mogą przekraczać  $\pm 3$  cm.

### **6.4.3. Sprawdzenie przekroju poprzecznego**

Sprawdzenie przekroju poprzecznego dokonywać należy szablonem z poziomą, co najmniej raz na każde 150 do 300 m<sup>2</sup> chodnika i w miejscach wątpliwych, jednak nie rzadziej niż co 50 m. Dopuszczalne odchylenia od projektowanego profilu wynoszą  $\pm 0,3\%$ .

## **7. OBMIAR ROBÓT**

### **7.1. Ogólne zasady obmiaru robót**

Ogólne zasady obmiaru robót podano w ST D-M-00.00.00 „Wymagania ogólne” pkt 7.

### **7.2. Jednostka obmiarowa**

Jednostką obmiarową jest m<sup>2</sup> (metr kwadratowy) wykonanego chodnika z brukowej kostki betonowej.

## **8. ODBIÓR ROBÓT**

Ogólne zasady odbioru robót podano w ST D-M-00.00.00 „Wymagania ogólne” pkt 8.

Roboty uznaje się za wykonane zgodnie z dokumentacją projektową, SST i wymaganiami Inżyniera, jeżeli wszystkie pomiary i badania z zachowaniem tolerancji wg pkt 6 dały wyniki pozytywne.

## **9. PODSTAWA PŁATNOŚCI**

### **9.1. Ogólne ustalenia dotyczące podstawy płatności**

Ogólne ustalenia dotyczące podstawy płatności podano w ST D-M-00.00.00 „Wymagania ogólne” pkt 9.

### **9.2. Cena jednostki obmiarowej**

Cena wykonania 1 m<sup>2</sup> chodnika z brukowej kostki betonowej obejmuje:

- prace pomiarowe i roboty przygotowawcze,
- dostarczenie materiałów na miejsce wbudowania,
- wykonanie koryta,
- ew. wykonanie warstwy odsączającej,
- wykonanie podsypki,
- ułożenie kostki brukowej wraz z zagęszczeniem i wypełnieniem szczelin,
- przeprowadzenie badań i pomiarów wymaganych w specyfikacji technicznej.

## 10. Przepisy związane

### 10.1. Normy

1. PN-B-04111 Materiały kamienne. Oznaczanie ścieralności na tarczy Boehmego
2. PN-B-06250 Beton zwykły
3. PN-B-06712 Kruszywa mineralne do betonu zwykłego
4. PN-B-19701 Cement. Cement powszechnego użytku. Skład, wymagania i ocena zgodności
5. PN-B-32250 Materiały budowlane. Woda do betonów i zapraw
6. BN-68/8931-01 Drogi samochodowe. Oznaczenie wskaźnika piaskowego.

### 10.2. Inne dokumenty

Nie występują.

## **M-11.00.00. FUNDAMENTOWANIE**

### **M-11.01.01 Wykopy w gruncie niespoistym**

#### **1.Wstęp**

##### **1.1. Zakres stosowania ST**

Przedmiotem niniejszej Specyfikacji Technicznej są wymagania dotyczące wykonania i odbioru robót ziemnych.

##### **1.2. Zakres stosowania ST**

Specyfikacja Techniczna jest stosowana jako dokument przetargowy i kontraktowy przy zleceniu i realizacji robót wymienionych w pkt. 1. 1. związanych z odbudową uszkodzonego przęsła w czasie powodzi w 2010 r. oraz budową dwóch przęseł kładki dla pieszych nad rzeką Sołą w ciągu ścieżki pieszej w miejscowości Kobiernice.

##### **1.3. Zakres robót objętych ST**

Roboty, których dotyczy specyfikacja, obejmują wszystkie czynności umożliwiające i mające na celu wykonanie robót ziemnych obiektów mostowych:

- wykopy pod przyczółek,
- wykopy pod filary,
- wykopy pod ławy oporowe umocnienia skarp
- odprowadzenie wody podczas wykonywania robót regulacyjnych,
- zasypki za przyczółkami gruntem uprzednio wydobytym,
- zasypki przy przyczółkach: części skarpowe (stożki),

##### **1.4. Określenia podstawowe**

Określenia podane w niniejszej ST są zgodne z obowiązującymi odpowiednimi normami oraz z określeniami podanymi w DM.00.00.00.

###### **1.4.1. Fundament konstrukcji mostowej**

Element konstrukcji współpracujący z gruntem - przekazujący wszelkie obciążenia z konstrukcji mostu na grunt.

###### **1.4.2. Wskaźnik zagęszczenia**

Jest to stosunek gęstości objętościowej szkieletu gruntowego  $p_d$  gruntu sztucznie zagęszczonego ( nasypu ) do maksymalnej gęstości objętościowej szkieletu gruntowego  $p_{ds}$ .

###### **1.4.3. Wilgotność optymalna gruntu**

Wilgotność optymalna gruntu jest to wilgotność, przy której grunt ubijany w sposób znormalizowany uzyskuje maksymalną gęstość objętościową  $p_{ds}$ .

##### **1.5. Ogólne wymagania dotyczące robót**

Wykonawca robót jest odpowiedzialny za jakość ich wykonania oraz za zgodność z dokumentacją projektową, ST i poleceniami Inżyniera. Ogólne wymagania dotyczące robót podano w DM.00.00.00. "Wymagania ogólne".

## **2. Materiały**

2.1. Do wykonywania nasypu w strefie przyczółków (zasypka konstrukcyjna) można stosować tylko grunty niespoiste o dobrej zagęszczalności.

### 3. Sprzęt

Roboty mogą być wykonane ręcznie lub mechanicznie. Roboty ziemne można wykonać przy użyciu dowolnego typu sprzętu zaakceptowanego przez Inżyniera.

### 4. Transport

Materiały mogą być przewożone dowolnymi środkami transportu. Należy je umieścić równomiernie na całej powierzchni ładunkowej i zabezpieczyć przed spadaniem lub przesuwaniem oraz zapewnić ochronę przed wpływami atmosferycznymi (deszcz, śnieg, itd.)

### 5. Wykonanie robót

5.1. Wykonawca przedstawi Inżynierowi do akceptacji projekt organizacji i harmonogram robót uwzględniający wszystkie warunki, w jakich będą wykonywane roboty ziemne oraz przedstawienia technologii robót ziemnych uwzględniających etapowanie robót.

Wykonawca powinien uwzględnić etapowanie wykonania robót ziemnych związane z organizacją ruchu.

#### 5.2. Wykopy

5.2.1. Sprawdzenie zgodności warunków terenowych z projektowymi.

Przed przystąpieniem do wykonania wykopów należy sprawdzić zgodność rzędnych terenu z danymi podanymi w projekcie technicznym. W tym celu należy wykonać pobieżny kontrolny pomiar sytuacyjno-wysokościowy. Wszelkie odstępstwa w tym zakresie, od dokumentacji powinny być wpisywane w dzienniku budowy i potwierdzone przez Inżyniera. Natomiast w trakcie realizacji wykopów konieczne jest kontrolowanie warunków gruntowych.

5.2.2. Technologia wykonania wykopów.

W gruntach niespoistych przy pomocy dowolnego sprzętu mechanicznego zaakceptowanego przez Inżyniera (z uwzględnieniem punktu 5.1 niniejszej specyfikacji).

5.2.3. Zabezpieczenie skarp wykopów

Z uwagi na możliwość wystąpienia różnego rodzaju gruntów dopuszcza się stosowanie następujących bezpiecznych nachyleń skarp:

- w gruntach mało spoistych i słabych gruntach spoistych - o nachyleniu 1 : 1,25
- w gruntach niespoistych słabo zagęszczonych - o nachyleniu 1 : 1,5.

#### 5.3. Zasyпки

5.3.1. Zezwolenie na rozpoczęcie zasypek

Wykonawca może przystąpić do zasypywania po uzyskaniu zezwolenia Inżyniera, co powinno być potwierdzone wpisem do Dziennika Budowy.

5.3.2. Zasyпка elementów konstrukcyjnych oraz wymiana gruntu

**Ogólne zasady wykonywania zasypek / nasypów /**

- Powinny one być wznoszone przy zachowaniu:
  - a) przekroju poprzecznego
  - b) profilu podłużnego,które określono w dokumentacji projektowej, z uwzględnieniem ewentualnych zmian wprowadzonych zawczasu przez Inżyniera.
- W celu zapewnienia stateczności nasypu i jego równomiernego osiadania należy

przestrzegać następujących zasad:

- 1) nasyp należy wykonywać metodą warstwową z gruntów przydatnych do budowy nasypu i wznosić równomiernie na całej szerokości;
- 2) grubość warstwy w stanie luźnym powinna być odpowiednio dobrana w zależności od rodzaju gruntu i sprzętu używanego do zagęszczania, przystąpienie do układania kolejnej warstwy nasypu może nastąpić po stwierdzeniu prawidłowego wykonania warstwy poprzedniej.

#### **Warunki szczegółowe wykonania zasypek /nasypu /.**

Zasyпки /nasypy/ w strefie obiektu mostowego w granicach oddziałujących na przyczółki oraz pod płyty przejściowe należy wykonywać z gruntów piaszczystych, żwiru lub pospółki (zakres objęty kontraktem).

Niedopuszczalne jest formowanie i zagęszczanie nasypów w granicach klina odłamu- przy użyciu ciężkiego sprzętu, np. spychacza.

Każda warstwa gruntu zasypki powinna posiadać grubość 0.20 m.

Można ją zagęszczać ręcznie lub mechanicznie . Wskaźnik zagęszczenia gruntu nie powinien być mniejszy niż:

1.0 - dla górnej warstwy nasypu grubości 0.20

1.00 - dla warstwy do głębokości 1.20 m w środkowej części nasypu na połowie jego szerokości

0.95 - dla warstw poniżej 1.20 m i do głębokości 1.20 m w częściach skrajnych nasypu.

1.00 dla całej warstwy wymienianego gruntu pod fundamentami niezależnie od grubości warstwy

W zależności od uziarnienia stosowanych materiałów , zagęszczenie warstwy należy określać za pomocą oznaczania wskaźnika zagęszczania lub porównania pierwotnego i wtórnego modułu odkształcenia, określonych zgodnie z normą BN-64/8931-02. Porównanie modułów należy stosować tylko dla gruntów gruboziarnistych, dla których nie jest możliwe określenie wskaźnika zagęszczenia  $I_s$ , według BN-77/8931-12. Wskaźnik zagęszczenia, określony wg BN-77/8931-12 powinien spełniać wymagania podane wyżej.

Jeżeli, jako kryterium oceny zagęszczenia stosuje się porównanie wartości modułów odkształcenia, to wartość stosunku wtórnego do pierwotnego modułu odkształcenia, określonych zgodnie z normą BN-64/8931-02, nie powinna być większa od 2.2.

Jeżeli badania kontrolne wykazą, że zagęszczenie warstwy nie jest wystarczające to wykonawca powinien spulchnić warstwę, doprowadzić grunt do wilgotności optymalnej i powtórnie zagęścić.

Wilgotność gruntu zagęszczanego powinna być zbliżona do wilgotności optymalnej dla danego gruntu . W przypadku, gdy wilgotność ta wynosi mniej niż 80% wilgotności optymalnej , zagęszczaną warstwę gruntu należy polewać wodą. Jeżeli wilgotność gruntu jest większa od optymalnej , grunt przed zagęszczeniem powinien być osuszony.

Wilgotność optymalna i maksymalna gęstość objętościowa szkieletu gruntowego, powinny być wyznaczone laboratoryjnie. W przypadku braku badań laboratoryjnych wilgotność optymalną gruntu można przyjmować orientacyjnie: dla piasków, żwirów 10%.

Przy zagęszczaniu gruntu nasypowego należy przestrzegać następujących zasad:

- rozścielać grunt warstwami o równej grubości - sposobem ręcznym lub lekkim sprzętem mechanicznym
- warstwę nasypanego gruntu zagęszczać na całej powierzchni , przy jednakowej liczbie przejść urządzenia zagęszczającego, prowadzić zagęszczenie od krawędzi ku środkowi nasypu.

#### **6. Kontrola jakości**

- (1) Sprawdzenie i odbiór robót ziemnych powinny być wykonane zgodnie z normami:  
PN-68/B-06050 - Roboty ziemne budowlane. Wymagania w zakresie wykonania i badania przy odbiorze. BN-72/8932-01 - Budowle drogowe i kolejowe. Roboty ziemne.  
BN-83/8836-02 - Przewody podziemne. Roboty ziemne.  
BN-77/8931-12 - Drogi samochodowe. Oznaczenie wskaźnika zagęszczenia gruntu.
- (2) Sprawdzenie wykonania wykopów polega na kontrolowaniu zgodności z wymaganiami

określonymi w niniejszej Specyfikacji oraz dokumentacji projektowej.

W czasie kontroli szczególną uwagę należy zwrócić na:

- odspajanie gruntów w sposób nie pogarszający ich właściwości
  - zapewnienie stateczności skarp
  
  - odwodnienie wykopów w czasie wykonywania robót
  - dokładność wykonania wykopów (usytuowanie i wykończenie).
- (3) Sprawdzenie jakości wykonania nasypów (zasypek konstrukcyjnych za przyczółkami) polega na kontrolowaniu zgodności z wymaganiami określonymi w niniejszej ST i w dokumentacji projektowej, szczególną uwagę należy zwrócić na:
- badania przydatności gruntów do budowy nasypów
  - badania prawidłowości wykonania poszczególnych warstw nasypu
  - badania zagęszczenia nasypu
  
  - pomiary kształtu nasypu.

#### 6.1. Badanie przydatności gruntów do budowy nasypu (wymiany gruntu i zasypek )

Badanie przydatności gruntu do budowy nasypu należy przeprowadzić na próbkach pobranych z każdej partii przeznaczonej do wbudowania , pochodzącej z nowego źródła, jednak nie rzadziej niż jeden raz na 3000 m<sup>3</sup>.

W badania należy określić wg PN-88/B-04481:

- skład granulometryczny
- zawartość części organicznych
- wilgotność naturalną
- wilgotność optymalną i maksymalną gęstość objętościową szkieletu gruntowego granicę płynności
- kapilarność bierną wg PN-60B-04493.

#### 6.2. Badania kontrolne prawidłowości wykonania poszczególnych warstw nasypu.

Badania kontrolne prawidłowości wykonania poszczególnych warstw nasypu polegają na sprawdzeniu:

- prawidłowości rozmieszczenia gruntów o różnych właściwościach w nasypie odwodnienia każdej warstwy
- grubości każdej warstwy i jej wilgotności przy zagęszczaniu, badania należy przeprowadzić nie rzadziej niż jeden raz na 500 m<sup>2</sup> warstwy
- przestrzegania następujących ograniczeń przy wbudowania gruntów w okresie deszczów i mrozów:
  - wykonywanie nasypu należy przerwać, jeżeli wilgotność gruntu przekracza wartość dopuszczalną, tzn. jest większa od wilgotności optymalnej o więcej niż 20% jej wartości
  - jeżeli warstwa gruntu nie zagęszczonego uległa przewilgoceniu, a wykonawca nie jest w stanie osuszyć jej i zagęścić w czasie zaakceptowanym przez Inżyniera, to może on nakazać wykonawcy usunięcie wadliwej warstwy
  - osuszenie można przeprowadzić w sposób mechaniczny lub chemiczny,
  
- poprzez wymieszanie z wapnem palonym lub hydratyzowanym niedopuszczalne jest wykonywanie nasypów w temperaturze , przy której nie jest możliwe osiągnięcie w nasypie wymaganego wskaźnika zagęszczenia gruntu
- wykonywanie nasypu należy przerwać w czasie dużych opadów śniegu, przed wznowieniem prac należy usunąć śnieg z powierzchni wznoszonego nasypu.

#### 6.3. Sprawdzenie zagęszczenia nasypu (wymiany gruntu i zasypek)

Sprawdzenie zagęszczenia nasypu polega na skontrolowaniu zgodności wartości wskaźnika zagęszczenia  $I_s$  z wartościami podanymi w punkcie 5. Oznaczenie wskaźnika zagęszczenia należy przeprowadzić według BN-77/8931-

– 1 raz w trzech punktach na 1000 m <sup>2</sup> warstwy przy określaniu wartości Is zagęszczenia konkretnej warstwy musi być potwierdzona przez	Prawidłowość
--	--------------

Ocenę wyników zagęszczania gruntów, zawartych w dokumentach kontrolnych, przeprowadza się w następujący sposób:

- oblicza się średnią arytmetyczną wszystkich wartości  $I_s$  lub stosunku modułów odkształcenia  $I_o$ , przedstawionych przez wykonawcę w raportach z bieżącej kontroli robót ziemnych
- zagęszczenie nasypu na dojeździe uznaje się za zgodne z wymaganiami, jeżeli spełnione będą warunki:
  - 2/3 wyników badań użytych do obliczania średniej spełnia warunki zagęszczenia, a pozostałe wyniki nie powinny odbiegać o więcej niż 5% ( $I_s$ )
  - $I_s$ - średnie nie mniej niż  $I_s$ - wymagane

- prawidłowości wykonania skarp
- szerokości korony korpusu.

Sprawdzenie szerokości korony korpusu polega na porównaniu szerokości korony korpusu na poziomie wykonywanej warstwy gruntu z szerokością wynikającą z wymiarów geometrycznych korpusu, określonych w dokumentacji technicznej.

- $\pm 15$  cm dla wykopów o szerokości dna większej niż 1.5 m
- $\pm 5$  cm dla wykopów o szerokości dna mniejszej niż 1.5 m.

Tolerancja wskaźnika zagęszczania gruntów -  $\pm 2\%$ .

Ilość zasypki określa się w  $m^3$  przestrzeni wypełnienia z uwzględnieniem zmian sprawdzonych w naturze.

### 8.1. Zgodność robót z projektem i Specyfikacją

8.2. Odbiór robót zanikających i ulegających zakryciu - wg ST-DM.00.00.00 8.2.1. Dokumenty i dane

Podstawą dokonania oceny ilości i jakości robót ulegających zakryciu są następujące dane i dokumenty:

- dokumentacja projektowa z naniesionymi na niej zmianami dokonywanymi w trakcie budowy dane geotechniczne zawierające informacje o rodzaju gruntu, w którym wykonywane były roboty fundamentowe
- Dziennik Budowy
- badania jakościowe materiałów użytych na zasypki konstrukcyjne

- zgodności wykonanych wykopów z wykopów
- rzędnych dna wykopu

- grubości poszczególnych warstw zasypki
- wskaźnika zagęszczenia gruntów.

### **8.3. Odbiór końcowy - wg ST DM. 00.00.00**

Przy odbiorze końcowym powinny być przedłożone następujące dokumenty:

- wyniki wszystkich wymaganych pomiarów i badań
- protokoły wszystkich odbiorów robót zanikających.

## **9. Podstawa płatności**

Płaci się za **1 m<sup>3</sup>** wykopu. Cena obejmuje wyznaczenie zarysu wykopu, odspojenie gruntu, wydobywanie i złożenie go na odkład lub załadowanie, odwiezienie go na uzgodnione z Inżynierem miejsce, odwodnienie wykopu, wydobywanie z dna wykopu przypadkowo zsuniętego gruntu. W cenie należy uwzględnić również koszty związane z odprowadzeniem wody podczas wykonywania robót regulacyjnych dna potoku.

## **M-11.03.02. Wykonanie pali wielkośrednicowych formowanych w gruncie**

### **1. WSTEP**

#### **1.1. Przedmiot ST**

Przedmiotem niniejszej specyfikacji technicznej (ST) są wymagania dotyczące wykonania i odbioru robót związanych z wykonaniem pali wielkośrednicowych formowanych w gruncie dla posadowienia obiektów inżynierskich.

#### **1.2. Zakres stosowania ST**

Specyfikacja techniczna (ST) jest materiałem pomocniczym stosowanej jako dokument przetargowy i kontraktowy przy zlecaniu i realizacji robót związanych z odbudową uszkodzonego przęsła w czasie powodzi w 2010 r. oraz budową dwóch przęseł kładki dla pieszych nad rzeką Sołą w ciągu ścieżki pieszej w miejscowości Kobiernice.

#### **1.3. Zakres robót objętych ST**

Ustalenia zawarte w niniejszej specyfikacji dotyczą zasad prowadzenia robót związanych z wykonaniem i odbiorem pali fundamentowych wielkośrednicowych, formowanych w gruncie, pionowych, wykonywanych dla posadowienia obiektów inżynierskich.

#### **1.4. Określenia podstawowe**

**1.4.1.** Głowica pala – górna część pala, łącząca go z konstrukcją zwieńczającą.

**1.4.2.** Metoda kontraktor – metoda układania betonu za pomocą rury do betonowania pod wodą.

**1.4.3.** Zawiesina – mieszanina bentonitu aktywowanego lub ilu i wody oraz ewentualnie dodatków chemicznych.

**1.4.4.** Pal próbny – pal wykonany w trakcie opracowywania dokumentacji technicznej obiektu w celu zbadania jego nośności lub wypróbowania metody budowy.

**1.4.5.** Pozostałe określenia podstawowe są zgodne z obowiązującymi, odpowiednimi polskimi normami i z definicjami podanymi w OST D-M-00.00.00 „Wymagania ogólne” [1] pkt 1.4.

#### **1.5. Ogólne wymagania dotyczące robót**

Ogólne wymagania dotyczące robót podano w OST D-M-00.00.00 „Wymagania ogólne” [1], pkt 1.5.

### **2. MATERIAŁY**

#### **2.1. Ogólne wymagania dotyczące materiałów**

Ogólne wymagania dotyczące materiałów, ich pozyskiwania i składowania, podano w OST D-M-00.00.00 „Wymagania ogólne” [1] pkt 2.

#### **2.2. Materiały do wykonania robót**

##### **2.2.1. Zgodność materiałów z dokumentacją projektową**

Materiały do wykonania robót powinny być zgodne z ustaleniami dokumentacji projektowej lub ST.

### 2.2.2. Stosowane materiały

Do wykonania pali wielkośrednicowych, formowanych w gruncie można stosować następujące materiały:

- beton klasy co najmniej B25,
- stal zbrojeniową,
- materiały do zabezpieczenia stateczności otworu.

### 2.2.3. Beton

Beton w palach o średnicy większej niż 60 cm, znajdujących się w nieagresywnym środowisku, nie narażonych na bezpośrednie działanie wody i kry, powinien mieć wytrzymałość określoną klasą nie mniejszą niż B25. Beton w palach znajdujących się w agresywnym środowisku lub narażonych na niszczące działanie wody i kry, lub mających średnicę mniejszą niż 60 cm powinien mieć wytrzymałość określoną klasą nie mniejszą niż B30.

Cement zastosowany w betonie pala powinien spełniać wymagania PN-EN 197-1:2002 [7]. Kruszywo powinno spełniać wymagania podane w PN-86/B-06712 [8].

Beton w palach powinien spełnić wymagania dla danej klasy podane w OST M-13.01.00 [2] z zastrzeżeniami:

- ilość cementu nie powinna być mniejsza niż  $325 \text{ kg/m}^3$  dla betonu układanego na sucho i  $375 \text{ kg/m}^3$  dla betonu układanego pod wodą,
- konsystencję mieszanki betonowej należy dostosować do metody jej układania. Pomiar spadku konsystencji mieszanki betonowej w funkcji czasu oraz początek i koniec czasu wiązania, a także jej urabialność należy ustalić empirycznie na etapie opracowania i zatwierdzania recepty betonowej. Orientacyjne wartości opadu stożka wynoszą:
  - dla betonu układanego na sucho – opad stożka  $130 \text{ mm} \leq H \leq 180 \text{ mm}$ ,
  - dla betonu układanego pod wodą przez rurę wlewową (metoda kontraktor) lub betonu pompowanego  $H \geq 160 \text{ mm}$ ,
  - dla betonu układanego pod wodą przez rurę wlewową (metoda kontraktor) w cieczy stabilizującej  $H \geq 180 \text{ mm}$ ,
- największe ziarna kruszywa stosowanego do betonu powinny przechodzić przez sito o średnicy 40 mm, w celu uzyskania lepszej urabialności mieszanki betonowej przy spełnieniu parametrów wytrzymałościowych betonu zaleca się stosowanie kruszywa żwirowego o uziarnieniu  $2 \div 16 \text{ mm}$ ,
- nie dopuszcza się transportowania i wbudowywania w pale mieszanek bez dodatków opóźniających wiązanie. Ilość środków plastyfikujących i opóźniających wiązanie należy tak dobrać, aby początek czasu wiązania cementu rozpoczął się po wbudowaniu mieszanki w otwór i ewentualnym wyciągnięciu rur obsadowych, tj. po okresie min. 3 godzin,
- wodoszczelność betonu powinna wynosić co najmniej W6, a w palach w wodzie bieżącej i środowisku agresywnym co najmniej W8,
- zawartość powietrza w mieszance betonowej nie powinna przekraczać 2%,
- jeżeli dokumentacja projektowa ani ST nie podają inaczej, nie wymaga się badania mrozoodporności betonu.

### 2.2.4. Szkielet zbrojeniowy

Szkielet zbrojeniowy powinien składać się z prętów podłużnych, uzwojenia lub strzemion, pierścieni usztywniających nadających szkieletowi sztywność przestrzenną oraz elementów zapewniających otulinę zbrojenia zgodną z dokumentacją projektową. Szkielet zbrojeniowy powinien być przygotowany w odcinkach nie krótszych niż 5 m.

Klasa stali zbrojeniowej powinna być zgodna z dokumentacją projektową i ST. Zastosowana stal powinna spełniać wymagania podane w OST M-12.01.00 [3].

## 3. SPRZĘT

### 3.1. Ogólne wymagania dotyczące sprzętu

Ogólne wymagania dotyczące sprzętu podano w OST D-M-00.00.00 „Wymagania ogólne”[1], pkt 3.

### 3.2. Sprzęt do wykonania robót

Do wykonania robót Wykonawca może użyć sprzętu:

- wiertnicy z oprzyrządowaniem – w tym do wybierania gruntu metodą obrotowo-płuczkową,

- urządzeń do pograżania rur,
- pompy do podawania betonu i leja z rurami,
- urządzenia do betonowania podwodnego metodą kontraktor.

Należy stosować sprzęt, który zapewni wykonanie robót zgodnie z dokumentacją projektową. Należy zapewnić części zamienne i sprzęt rezerwowy w takiej ilości, aby zapewniona była ciągłość robót nawet w wypadku awarii.

Narzędzia wierzące należy dostosować do warunków gruntowych i wodnych, nie powinny one powodować naruszenia gruntu wokół otworu i poniżej jego dna. W gruntach spoistych nie zaleca się stosowania urządzeń wibracyjnych. Kształt i wymiary narzędzia wierzącego w czasie jego wyciągania z otworu w pozycji zamkniętej powinny umożliwiać przepływ cieczy wypełniającej otwór. Powierzchnia przepływu przy wierceniu świdrem kubłowym powinna być nie mniejsza niż 15% przekroju otworu.

W przypadku zabezpieczenia otworu rurami należy zastosować rury osłonowe o odpowiedniej jakości, długości grubości tak, aby uniemożliwić przedostawanie się wody oraz gruntu do otworu. Rury powinny przenosić przy minimalnym odkształceniu naprężenia powstające przy ich zagłębianiu.

Rury powinny zapewnić jednolity przekrój pala na całej jego długości. Rury mające na wewnętrznej powierzchni wystające elementy lub nierówności, nie powinny być dopuszczone do robót.

Sprzęt używany do wykonania pali musi być zaakceptowany przez Inżyniera.

## **4. TRANSPORT**

### **4.1. Ogólne wymagania dotyczące transportu**

Ogólne wymagania dotyczące transportu podano w ST D-M-00.00.00 „Wymagania ogólne”[1], pkt 4.

### **4.2. Transport i przechowywanie materiałów**

Do transportu mieszanki betonowej i stali zbrojeniowej należy stosować odpowiednio zasady podane w ST M-13.01.00 [2] i ST M-12.01.00 [3].

Transport sprzętu do formowania pali powinien być wykonywany zestawami transportowymi niskopodwoziowymi.

## **5. WYKONANIE ROBÓT**

### **5.1. Ogólne zasady wykonywania robót**

Ogólne zasady wykonywania robót podano w OST D-M-00.00.00 „Wymagania ogólne”[1], pkt 5.

### **5.2. Dokumentacja projektowa**

- Wykonawca wykona dokumentację technologiczną, określającą sposób wykonania pali, a w szczególności:
- sposób zapewnienia stateczności otworów, w tym recepturę zawiesiny, jeśli będzie stosowana,
  - plan dróg technologicznych i ewentualnych pomostów roboczych.

Dokumentacja technologiczna powinna być wykonana na podstawie dokumentacji projektowej dostarczonej przez projektanta i zawierającej:

- plan urządzeń i instalacji podziemnych, istniejących fundamentów itp. oraz w razie potrzeby szczegółowe wymagania dotyczące zabezpieczeń i sprawdzania w czasie robót rzeczywistego położenia urządzeń,
- rozpoznanie podłoża, obejmujące jego budowę geologiczną, poziomy występowania i poziomy piezometryczne wód gruntowych, parametry geotechniczne warstw gruntu, dane o przewidywanych przeszkodach w podłożu oraz ocenę agresywności środowiska pali,
- projekt konstrukcyjny palowania podający wymagane cechy materiałów pali, zagłębienia pali, wartości parametrów geotechnicznych, zagłębienie pali w warstwę nośną, niezbędny udźwig osiowy i boczny oraz dopuszczalne przemieszczenia pala i fundamentu.

Dokumentacja technologiczna podlega akceptacji Inżyniera.

Projekt sprawdzenia nośności pali (próbnego obciążenia pala) w terenie jest przedmiotem odrębnej

specyfikacji technicznej.

Pale powinny być wykonywane zgodnie z wymaganiami dokumentacji projektowej. W przypadku stwierdzenia istotnych niezgodności warunków geotechnicznych z podanymi w dokumentacji projektowej, należy odpowiednio dostosować liczbę i wymiary pali, w uzgodnieniu z projektantem i Inżynierem. Skutki usterek zagrażających bezpieczeństwu budowli należy usuwać na podstawie dodatkowego projektu wzmocnienia konstrukcji.

### **5.3. Zasady wykonywania robót**

Sposób wykonania robót powinien być zgodny z dokumentacją projektową i ST. W przypadku braku wystarczających danych można korzystać z ustaleń podanych w niniejszej specyfikacji.

– Podstawowe czynności przy wykonywaniu robót obejmują:

1. roboty przygotowawcze
2. roboty wiertnicze
3. roboty zbrojarskie
4. Roboty betoniarskie
5. Roboty wykończeniowe

### **5.4. Roboty przygotowawcze**

Przed przystąpieniem do robót należy, na podstawie dokumentacji projektowej, ST lub wskazań Inżyniera:

- wyznaczyć oś pala,  
Punkty wyznaczające osie pali powinny być oznaczone na gruncie w sposób trwały. Osie pali wykonywanych w wodzie należy wyznaczyć przez podanie domiarów co najmniej do trzech punktów stałych, oznaczonych w sposób trwały. Szkic z podaniem oznaczeń i odległości pomiarowych należy włączyć do dokumentacji projektowej.
- ustalić materiały niezbędne do wykonania robót,
- określić kolejność, sposób i termin wykonania robót.

### **5.5. Roboty wiertnicze**

#### **5.5.1. Wykonanie otworu**

Sposób wiercenia i zabezpieczenia stateczności ścian otworu, dostosowany do warunków terenowych, gruntowych i wodnych, powinien wynikać z dokumentacji technologicznej opracowanej przez Wykonawcę.

W gruntach spoistych bez przewarstwień wodonośnych dopuszcza się wiercenie otworu bez zabezpieczenia stateczności, pod warunkiem wykonania nierurowanej części otworu i uformowania w niej pala w czasie nie dłuższym niż 12 godzin.

W gruntach nie zapewniających stateczności nieosłoniętych ścian otworu stosuje się zabezpieczenie go rurami, zawiesziną lub nadciśnieniem wody.

Górny odcinek otworu nierurowanego na długości co najmniej 1,5 m od powierzchni terenu powinien być zabezpieczony rurą. Wiercenie otworu nierurowanego powinno przebiegać w sposób ciągły. Przymusowa przerwa organizacyjna nie powinna być dłuższa niż 12 godzin.

#### **5.5.2. Rurowanie otworu**

Rurę należy wprowadzać w grunt urządzeniami wymuszającymi jej pogrążanie (głowica pokrętna, urządzenia wibracyjne). W gruntach spoistych nie należy używać urządzeń wibracyjnych. W gruntach skalistych i spoistych co najmniej twardoplastycznych nie wymaga się wyprzedzania dna otworu ostrzem rury. W pozostałych gruntach ostrze rury powinno wyprzedzać o co najmniej 50 cm narzędzie wierzące, zaś poziom wody w otworze powinien być wyższy od piezometrycznego poziomu wody gruntowej.

W celu zabezpieczenia górnej powierzchni wykopu oraz niedopuszczenia do przedostawania się gruntu do otworu, rura osłonowa powinna wystawać 1,0 m powyżej rzędnej początkowej.

#### **5.5.3. Zabezpieczenie otworu zawiesziną**

Skład zawiesziny powinien być zgodny z recepturą podaną w dokumentacji technologicznej dostarczonej przez Wykonawcę. Gęstość zawiesziny wlewanej do otworu nie powinna przekraczać 1,10 g/ml.

Poziom zawiesziny w otworze nie powinien być niższy od dolnej krawędzi rury i należy go utrzymywać co

najmniej 1 m powyżej piezometrycznego poziomu wody gruntowej. Zawiesina odzyskana z otworu w czasie betonowania może być powtórnie użyta z wyjątkiem końcowej ilości odpowiadającej wysokości 2 m otworu, stykającej się z układaną w otworze mieszanką betonową.

#### 5.5.4. Zabezpieczenie otworu wodą

W czasie robót wiertniczych, przerw technologicznych lub organizacyjnych poziom wody w otworze nie powinien być niższy od określonego w dokumentacji technologicznej i co najmniej 3 m powyżej dolnej krawędzi rury lub 3 m powyżej piezometrycznego poziomu wody gruntowej.

W gruntach spoistych po zakończeniu wiercenia wodę należy wymienić, odpompowując ją z dna otworu, z jednoczesnym dolewaniem czystej, utrzymując zwierciadło na poziomie jak określono wyżej.

### 5.6. Przygotowanie dna otworu do formowania pala

Głębokość otworu powinna być zgodna z projektowaną, w innym przypadku konieczna jest opinia projektanta na temat dalszego wykonywania robót.

Formowanie pala należy rozpocząć bezpośrednio po zakończeniu wiercenia otworu. W przypadku, gdy nie stosuje się zabezpieczenia ścian otworu zawiesiną lub wodą (wiercenie na sucho) wewnątrz otworu powinno być suche. Jeżeli układanie mieszanki betonowej w otworze wykonanym w gruncie nieskalistym nie rozpocznie się w ciągu 3 godzin od zakończenia wiercenia, należy bezpośrednio przed formowaniem pala pogłębić otwór o 0,5 m.

W przypadku posadowienia podstawy pala w gruntach spoistych do wykonania ostatniego odcinka otworu o głębokości minimum 0,5 m należy zastosować świder kubłowy. Dno otworu nie może mieć naruszonej struktury.

Przed przystąpieniem do umieszczania zbrojenia w otworze Wykonawca musi się upewnić, czy otwór jest oczyszczony z luźnego, zsuniętego przez osłonę materiału. Odbioru otworu pala po wykonaniu musi dokonać Inżynier i potwierdzić to wpisem do dziennika budowy.

Poszerzenie podstawy pala ukształtowanej w postaci stożka zbieżnego ku górze można wykonywać tylko w otworach suchych, w gruntach nie wymagających zabezpieczenia stateczności otworu.

### 5.7. Wykonanie i montaż zbrojenia

Zbrojenie należy konstruować zgodnie z PN-91/S-10042 [9] uwzględniając szczegółowe warunki podane w wytycznych technicznych projektowania pali wielkośrednicowych [10].

Pale powinny być zbrojone na całej długości. Umieszczenie zbrojenia pala nie może spowodować jego uszkodzenia.

Zbrojenie podłużne powinno być wykonane zgodnie z dokumentacją projektową i nie powinno być zastępowane prętami o innych średnicach bez uzgodnienia z Inżynierem. W przypadku uzgodnionych zmian należy przestrzegać następujących zasad:

- średnica prętów winna wynosić  $22 \div 40$  mm,
- rozstaw prętów podłużnych winien być  $> 12$  cm,  $< 40$  cm,
- uzwojenie lub strzemiona winny być z prętów  $\varnothing 12$  mm.

Szkielet zbrojeniowy powinien być łączony w sposób sztywny. Pręty podłużne powinny być połączone z pierścieniami usztywniającymi spiralą lub strzemionami przez zgrzewanie lub spawanie. Połączenie prętów podłużnych ze spiralą lub strzemionami powinno być wykonywane co najmniej w 25% styków. Zakłady prętów podłużnych powinny być rozmieszczone mijankowo i powinny być spawane. Szkielet zbrojeniowy powinien być przygotowany w odcinkach nie krótszych od 5,0 m. Połączenia powinny być sytuowane poza strefą dużych momentów zginających.

Połączenie odcinków szkieletu powinno zapewniać ciągłość jego pracy. Połączenia powinny być umieszczone poza strefą dużych momentów zginających. Nie należy wykonywać haków na końcach prętów.

Długość zakładu prętów należy przyjmować zgodnie z PN-91/S-10042 [9], lecz nie powinna być mniejsza niż:

- dla prętów gładkich ściskanych – 30 d, rozciąganych – 50 d,
- dla prętów żebrowanych ściskanych – 25 d, rozciąganych – 40 d.

W otworach wypełnionych zawiesiną długość połączenia na zakład prętów gładkich nie powinna być mniejsza niż 40 średnic prętów.

Pierścienie usztywniające powinny być umieszczone w odstępach nie większych niż 300 cm lecz nie powinno być ich mniej niż 3 sztuki na długości pala.

Należy unikać nadmiernej koncentracji zbrojenia poprzecznego i pomocniczego, utrudniającego rozpląwanie

mieszanki betonowej.

Szkielet zbrojenia należy ustawiać w otworze osiowo, z zachowaniem wymaganej odległości od ścian otworu i zabezpieczyć przed przesunięciem w trakcie formowania pała. Aby zachować wymaganą otulinę, należy przymocować do szkieletu zbrojeniowego pała elementy dystansowe, które spowodują właściwe położenie w otworze.

## **5.8. Betonowanie pała**

Przed rozpoczęciem betonowania Wykonawca musi się upewnić, że otwór jest oczyszczony z luźnego, zsuniętego materiału – urobku gruntowego. Przygotowanie otworu do układania mieszanki podlega akceptacji Inżyniera. Betonowanie należy prowadzić przy użyciu pomp do betonu.

Wykonawca musi zapewnić taką płynność dostaw betonu, aby możliwe było zabetonowanie pała w trakcie jednej nieprzerwanej operacji. Betonowanie pała należy rozpocząć zaraz po zakończeniu wiercenia otworu, tzn. nie później niż w trzy godziny po zakończeniu wiercenia i prowadzić bez dłuższych przerw pomiędzy poszczególnymi operacjami technologicznymi. Wydłużenie czasu budowy sprzyja szkodliwemu działaniu na grunt atmosfery oraz powoduje rozprężanie ośrodka gruntowego, co zmniejsza nośność pała. Przy dłuższych przerwach należy ponownie oczyścić dno otworu i ponownie uzyskać zgodę Inżyniera na betonowanie.

Jeżeli układanie mieszanki rozpocznie się po upływie 3 godzin od zakończenia wiercenia, ale przed upływem 12 godzin, to należy przed betonowaniem pogłębić otwór o 0,5 m ze zwiększeniem wciśnięcia rury osłonowej o taką samą głębokość, gdy w otworze nie został umieszczony szkielet zbrojeniowy. Jeżeli po zakończeniu wiercenia pała do jego betonowania upływa więcej niż 12 godzin, to nie należy umieszczać zbrojenia w otworze pała. W takim przypadku należy bezpośrednio przed umieszczeniem zbrojenia pogłębić otwór o 0,75 m z równoczesnym wciśnięciem rury. Gdy taka sytuacja jest przewidywana, to należy przerwać wiercenia na poziomie minimum 0,75 m ponad poziom stopy pała i dokonać wiercenia maksymalnie 3 godziny przed jego betonowaniem.

Prędkość układania mieszanki betonowej powinna wynosić co najmniej  $4 \text{ m}^3/\text{godz.}$ , zaś betonowanie pała powinno trwać nie dłużej niż 4 godz. Czas transportu mieszanki i prędkość betonowania są podstawą ustalenia niezbędnej ilości środków opóźniających wiązanie i klasyfikujących w receptie betonowej. Sposób układania mieszanki betonowej powinien zapobiec jej zanieczyszczeniu lub rozsegregowaniu oraz zapewnić dobre zespolenie betonu z gruntem. W otworach suchych mieszankę wprowadza się przez rurę, w otworach wypełnionych wodą lub zawiesiną układa się metodą kontraktor.

Po zakończeniu betonowania z otworu należy usunąć zanieczyszczoną wierzchnią warstwę betonu.

### **5.8.1. Betonowanie metodą kontraktor**

W przypadku betonowania metodą „kontraktor” mieszankę betonową należy układać za pomocą rury o wewnętrznej średnicy co najmniej 20 cm i nie mniej niż 20% średnicy otworu. Dolny koniec rury powinien być prostopadły do jej osi. Rura powinna być całkowicie wypełniona betonem w momencie jej podnoszenia. Lej zsykowy oraz rura powinny być na całej długości wodoszczelne i wolne od zanieczyszczeń. Rura powinna być zanurzona w ułożonej mieszance betonowej nie mniej niż 1,0 m i nie więcej niż 4,0 m i nie powinna być wyciągana przed zakończeniem betonowania pała. Rura powinna mieć możliwość swobodnego poruszania się wewnątrz szkieletu zbrojeniowego.

### **5.8.2. Wyciąganie rur osłonowych**

Wyciąganie rur należy wykonywać sukcesywnie w miarę zapelnienia otworu mieszanką betonową. Rury obsadowe powinny być wyciągane, kiedy mieszanka betonowa ma jeszcze dostateczną urabialność tak, aby słup betonu w pału nie został przerwany. W trakcie wyciągania rury powinna ona być utrzymywana osiowo w stosunku do osi pała.

Wysokość słupa mieszanki betonowej w rurze powinna być taka, aby zabezpieczyła przed przedostaniem się do otworu wody gruntowej. Nie powinno dojść do zmniejszenia przekroju pała ani zanieczyszczenia mieszanki. Przy betonowaniu bez użycia sprężonego powietrza wyciąganą rurę należy co najmniej 2 razy na długości każdego metra otworu wcisnąć powtórnie o 20 cm w celu poprawy zespolenia betonu z gruntem.

### **5.8.3. Usuwanie zawiesiny lub wody**

Usuwanie zawiesiny lub wody z otworów nierurowanych powinno się odbywać z zachowaniem poziomu jej zwierciadła wg pktu 5.5.3 i 5.5.4.

## 5.9. Wykończenie głowic pali

Górną część pala o długości  $2 \div 3$  m należy zagęścić wibratorami buławowymi. Po 6 godzinach od zakończenia betonowania należy rozpocząć pielęgnację betonu pala, przez polewanie głowicy pala i gruntu otaczającego wodą, przez 5 dni. W okresie temperatur niższych niż  $-5^{\circ}\text{C}$  należy zabezpieczyć głowicę przed mrozem.

Głowice pali należy betonować do takiej wysokości, aby po skuciu zanieczyszczonego betonu możliwe było właściwe połączenie pala z fundamentem, zgodnie z dokumentacją projektową. Wysokość pala przeznaczona do skucia powinna wynosić co najmniej 50 cm tak, aby głowice można było wyrównać na poziomie 5,0 cm nad spodem ławy fundamentowej.

Jeżeli fundament będzie wykonany w terminie późniejszym, zbrojenie wystające z głowicy pala powinno być zabezpieczone przed korozją, a wykopy fundamentowe zasypane. Po usunięciu zasypki należy usunąć uszkodzoną warstwę betonu, a odkrytą w ten sposób powierzchnię betonu, jak również wystające zbrojenie, należy naprawić. Naprawiona powierzchnia betonu i zbrojenie podlegają akceptacji Inżyniera.

W trakcie usuwania górnej warstwy betonu, Wykonawca powinien unikać wstrząsów i czynników mogących spowodować uszkodzenie reszty pala. Spękany lub w jakikolwiek inny sposób uszkodzony beton powinien zostać całkowicie usunięty, a głowica pala naprawiona tak, aby na projektowanej rzędnej połączenia pala z fundamentem otrzymać pełny przekrój zdrowego betonu. Pręty zbrojenia, kotwiące pal w fundamencie, również podlegają oczyszczeniu z betonu i gruntu. Należy zwrócić uwagę na właściwą długość kotwienia prętów, zgodną z założeniami dokumentacji projektowej.

## 5.10. Roboty wykończeniowe

Roboty wykończeniowe powinny być zgodne z dokumentacją projektową i ST. Do robót wykończeniowych należą prace związane z dostosowaniem wykonanych robót do warunków budowy obiektu i roboty porządkujące.

## 6. KONTROLA JAKOŚCI ROBÓT

### 6.1. Ogólne zasady kontroli jakości robót

Ogólne zasady kontroli jakości robót podano w OST D-M-00.00.00 [1] „Wymagania ogólne”, pkt 6.

### 6.2. Dokumentacja techniczna

Przed przystąpieniem do robót Wykonawca powinien dysponować dokumentacją projektową wg pktu 5.2.

Do odbioru Wykonawca powinien przedstawić:

- a) dokumentację projektową jw. z naniesionymi zmianami i uzupełnieniami, dokonanymi w trakcie wykonywania robót,

### 6.3. Program badań

#### 6.3.1. Badania przed rozpoczęciem budowy

- a) Sprawdzenie przygotowania terenu

Sprawdzenie przygotowania terenu należy przeprowadzić na zgodność z dokumentacją projektową dostarczoną przez projektanta, wg pktu 5.2. W przypadku uzasadnionych przesłanek napotkania niezainwentaryzowanych urządzeń lub instalacji, otwory do głębokości 1,20 m powinny być wykonywane ręcznie.

- b) Badanie pali próbnych

Badanie pali próbnych należy wykonać, jeżeli takie wymaganie zostało podane w dokumentacji projektowej lub ST. Program badań pali próbnych oraz warunków gruntowych określa się indywidualnie w dostosowaniu do określonych warunków.

#### 6.3.2. Badania w czasie robót

- a) Sprawdzenie jakości materiałów

Przed przystąpieniem do robót Wykonawca powinien:

- uzyskać wymagane dokumenty, dopuszczające wyroby budowlane do obrotu i powszechnego stosowania (certyfikaty zgodności, deklaracje zgodności, aprobaty techniczne, ew. badania materiałów wykonane przez dostawców itp.), potwierdzające zgodność materiałów z wymaganiami pktu 2 niniejszej specyfikacji,
- wykonać własne badania właściwości materiałów przeznaczonych do wykonania robót, określone w OST M-13.01.00 [2] i M-12.01.00 [3], pkt 6, z uwzględnieniem wymagań podanych w pktcie 2 niniejszej OST.

b) Sprawdzenie podłoża gruntowego

Sprawdzenie polega na porównaniu rzeczywistych warunków gruntowych z warunkami podanymi w dokumentacji projektowej. Dla wszystkich pali należy przeprowadzać makroskopową ocenę wydobywanego urobku zgodnie z PN-74/B-04452 [5].

Szczegółowe sprawdzenie podłoża należy wykonać w co najmniej jednym otworze każdej grupy pali (np. stanowiących odrębny fundament) oraz w przypadku, gdy badania makroskopowe wykażą istotne różnice w stosunku do parametrów podłoża przyjętych w dokumentacji projektowej fundamentu. Na obszarach krasowych należy zbadać podłoże pod podstawą każdego pala na głębokość co najmniej 2 m.

W przypadku, gdy badania makroskopowe wykażą istotne różnice w stosunku do parametrów podłoża w dokumentacji projektowej, Wykonawca powinien niezwłocznie zawiadomić Inżyniera i przerwać roboty do czasu, kiedy Inżynier wyda instrukcje co do dalszego postępowania. Na tym etapie należy obliczyć nośność podłoża gruntowego oraz wykonać ewentualne zmiany w dokumentacji.

Sposób szczegółowego sprawdzania podłoża powinien być dostosowany do warunków gruntowych. Z każdej przewierconej warstwy, lecz nie rzadziej niż co 2 m, należy pobrać próbkę gruntu o naturalnym uziarnieniu (NU), zgodnie z PN-74/B-04452 [5]. Próbkę poddaje się badaniom makroskopowym i przechowuje do czasu odbioru końcowego robót palowych. Przy posadowieniu podstawy pala w gruncie spoistym należy wyznaczyć wytrzymałość gruntu przy szybkim ścinaniu, np. za pomocą sondy z końcówką krzyżakową lub na próbkach NNS (bezpośrednio po ich pobraniu) przyrządami połowymi zgodnie z PN-74/B-04452 [5], ewentualnie w laboratorium. Do badań należy pobrać 3 próbki NNS z podłoża podstawy. W gruntach niespoistych i mało spoistych stan podłoża podstawy należy sprawdzać w przypadku wystąpienia obwałów w otworze, upłynnienia dna itp. Sprawdzenie polega na wykonaniu np. sondowania udarowego na głębokość równą co najmniej średnicy podstawy pala.

c) Sprawdzenie wykonania i zabezpieczenia otworu

W trakcie robót należy kontrolować:

- usytuowanie pala,
- głębokość otworu,
- zagłębienie rury obsadowej,
- poziom zwierciadła zawiesiny lub wody.

Pomiar należy wykonywać z dokładnością  $\pm 10$  cm. Głębokość otworu należy mierzyć wycechowaną linką lub taśmą z obciążnikiem.

Przed wprowadzeniem zawiesiny do każdego otworu należy kontrolować jej właściwości zgodnie z dokumentacją technologiczną.

d) Sprawdzenie formowania pala

Badania w trakcie formowania pala polegają na sprawdzeniu średnicy powiększonej podstawy, głębokości otworu i głębokości opuszczania szkieletu zbrojeniowego oraz sprawdzeniu w miarę postępu robót:

- poziomu mieszanki betonowej w otworze,
- głębokości zanurzenia rury kontraktor w mieszance betonowej,
- poziomu zwierciadła zawiesiny lub wody (jeśli są stosowane),
- poziomu dolnej krawędzi rury obsadowej,
- prawidłowości położenia szkieletu zbrojenia,
- wytrzymałości betonu na ściskanie.

Wymiary powiększonej podstawy pala należy określić specjalnymi przyrządami opuszczanymi do otworu z zapewnieniem dokładności pomiaru  $\pm 5$  cm.

Poziom mieszanki betonowej i zawiesiny należy sprawdzać z dokładnością  $\pm 10$  cm przy użyciu wycechowanej linki lub taśmy z obciążnikiem. Wymiary i masa obciążnika powinny być takie, aby w zawieszynie zatopił się, zaś w mieszance betonowej pozostał na jej powierzchni. Pomierzone wartości głębokości i objętości mieszanki betonowej należy niezwłocznie zaznaczyć na wykresie i porównać z teoretyczną zależnością między głębokością i objętością mieszanki betonowej.

Próbki betonu do badań na ściskanie należy pobierać w ilości nie mniejszej niż 3 z każdego pala. W przypadku dostawy z wytwórni mieszanki betonowej o jakości kontrolowanej przez producenta, dopuszcza się zmniejszenie liczby próbek do 6 dziennie. Probki należy przygotować, przechowywać i badać zgodnie z PN-88/B-06250 [6].

### 6.3.3. Badania po wykonaniu robót

Sprawdzenie polega na porównaniu wykonanych robót z założeniami projektowymi na podstawie: metryk pali, inwentaryzacji geodezyjnej sytuacyjno-wysokościowej głowic pali, wyników badań betonów, świadectw jakości materiałów, pali, badań ciągłości pali (w uzasadnionych przypadkach).

Skutki usterek zagrażających bezpieczeństwu konstrukcji należy usuwać na podstawie dodatkowego projektu wzmocnienia konstrukcji wykonanego przez Wykonawcę na jego koszt.

Jeżeli dokumentacja projektowa i ST nie stanowią inaczej, można przyjąć następujące dopuszczalne odchylenia położenia pala:

- usytuowanie w planie  $0,1 d$  ( $d$  - średnica pala) i nie więcej niż 10 cm,
- pochylenie w stosunku do projektowanego 1:50.

W przypadku fundamentów z jednego pala, fundamentach jednorzędowych oraz innych przypadkach specjalnych określonych przez projektanta w projekcie palowania, dopuszczalne odchylenia położenia pala powinny zostać zastrzeżone i jeśli ST nie podaje inaczej powinny wynosić:

- usytuowanie w planie  $0,04 d$ ,
- odchylenie pala od pionu  $1 : 100$ .

Natomiast w szczególnie trudnych warunkach wykonawstwa pali (np. na wodzie, przy przeszkodach w gruncie) dokumentacja projektowa może dopuszczać odchylenia większe od podanych.

Jeżeli dokumentacja projektowa i ST nie podają inaczej, dopuszczalne odchylenia wymiarów pala można przyjmować następująco:

- rzędna podstawy pala  $-10, + 10$  cm,
- średnica pala  $- 2$  cm,  $+$  bez ograniczenia,
- średnica poszerzonej podstawy pala  $- 5, + 15$  cm,
- rzędna głowicy pala  $- 5, + 5$  cm,
- grubość otuliny  $1$  cm.

### 6.3.4. Badania specjalne

Badania specjalne obejmują badania nieniszczące ciągłości i cech materiałów pali, badanie metodą wibracyjną itd. Badania te w uzasadnionych przypadkach wykonuje niezależna placówka badawcza na zlecenie Inżyniera. Jeżeli ST nie podaje inaczej, koszt tych badań w przypadku negatywnych wyników i koszt usunięcia usterek obciąża Wykonawcę robót. W przeciwnym przypadku obciąża Zamawiającego.

### 6.3.5. Sprawdzenie nośności pala

Sprawdzenie nośności pala (próbné obciążenie pala) jest przedmiotem odrębnej specyfikacji.

## 7. OBIAR ROBÓT

### 7.1. Ogólne zasady obmiaru robót

Ogólne zasady obmiaru robót podano w OST D-M-00.00.00 „Wymagania ogólne” [1], pkt 7.

### 7.2. Jednostka obmiarowa

Jednostką obmiaru jest 1 sztuka pala określonej średnicy i długości. Do długości pala nie wlicza się wystającego zbrojenia ani nadlewki betonu.

## 8. ODBIÓR ROBÓT

### 8.1. Ogólne zasady odbioru robót

Ogólne zasady odbioru robót podano w OST D-M-00.00.00 „Wymagania ogólne” [1], pkt. 8.

Roboty uznaje się za wykonane zgodnie z dokumentacją projektową, ST i wymaganiami Inżyniera, jeżeli wszystkie pomiary i badania z zachowaniem tolerancji wg punktu 6 dały wyniki pozytywne.

## **8.2. Odbiór robót zanikających i ulegających zakryciu**

Odbiorowi robót zanikających i ulegających zakryciu podlegają:

- wykonanie otworu,
- wykonanie szkieletu zbrojeniowego,
- usytuowanie szkieletu zbrojeniowego w otworze,
- ułożenie mieszanki betonowej w otworze.

Odbiór tych robót powinien być zgodny z wymaganiami pktu 8.2 OST D-M-00.00.00 „Wymagania ogólne” [1] oraz niniejszej OST.

## **9. PODSTAWA PŁATNOŚCI**

### **9.1. Ogólne ustalenia dotyczące podstawy płatności**

Ogólne ustalenia dotyczące podstawy płatności podano w OST D-M-00.00.00 „Wymagania ogólne” [1], pkt

### **9.2. Cena jednostki obmiarowej**

Cena wykonania pala obejmuje:

- prace przygotowawcze,
- opracowanie projektu technologicznego wykonania pali wierconych,
- wykonanie pomostów roboczych,
- zakup i transport materiałów do wykonania robót,
- geodezyjne wyznaczenie osi pali,
- sprowadzenie, montaż i demontaż wiertnicy wraz z przemieszczeniem na placu budowy,
- zabezpieczenie otworu (rurą osłonową, wodą lub zawiesziną),
- wykonanie pionowego otworu wiertniczego do wymaganej głębokości z zastosowaniem osłony lub inną metodą,
- wykonanie, montaż i wbudowanie zbrojenia,
- przygotowanie mieszanki betonowej klasy określonej w dokumentacji projektowej,
- zabetonowanie pala danej średnicy,
- pielęgnację pala,
- wykonanie głowicy wraz z rozkuciem górnej części,
- wyrównanie górnej powierzchni pala z oczyszczeniem,
- uformowanie kosza ze zbrojeniem górnej części,
- rozebranie pomostów roboczych,
- oczyszczenie i uporządkowanie terenu budowy,
- przeprowadzenie niezbędnych badań laboratoryjnych i pomiarów wymaganych w specyfikacji.

Wszystkie roboty powinny być wykonane według wymagań dokumentacji projektowej, ST i niniejszej specyfikacji technicznej.

### **9.3. Sposób rozliczenia robót tymczasowych i prac towarzyszących**

Cena wykonania robót określonych niniejszą OST obejmuje:

- roboty tymczasowe, które są potrzebne do wykonania robót podstawowych, ale nie są przekazywane Zamawiającemu i są usuwane po wykonaniu robót podstawowych,
- prace towarzyszące, które są niezbędne do wykonania robót podstawowych, niezaliczane do robót tymczasowych.

## **10. PRZEPISY ZWIĄZANE**

### 10.1. Ogólne specyfikacje techniczne (OST)

- |    |              |                     |
|----|--------------|---------------------|
| 1. | D-M-00.00.00 | Wymagania ogólne    |
| 2. | M-12.01.00   | Stal zbrojeniowa    |
| 3. | M-13.01.00   | Beton konstrukcyjny |

### 10.2. Normy

- |    |                  |   |
|----|------------------|---|
| 4. | PN-78/B-02483    | Pale wielkośrednicowe wiercone. Wymagania i badania   |
| 5. | PN-74/B-04452    | Grunty budowlane – Badania polowe   |
| 6. | PN-88/B-06250    | Beton zwykły  |
| 7. | PN-EN 197-1:2002 | Cement. Część 1: Skład, wymagania i kryteria zgodności dotyczące cementów powszechnego użytku |
| 8. | PN-86/B-06712    | Kruszywa mineralne do betonu  |
| 9. | PN-91/S-10042    | Obiekty mostowe. Konstrukcje betonowe, żelbetowe i sprężone. Projektowanie                    |

### 10.3. Inne

- |     |  |
|-----|--|
| 10. | Wytyczne techniczne projektowania pali wielkośrednicowych w obiektach mostowych, IBDiM, Warszawa 1993 r. |
|-----|--|



## M-11.01.04 Zasypanie wykopów wraz z zagęszczeniem

### 1. WSTĘP

#### 1.1 Przedmiot ST

Przedmiotem niniejszej Specyfikacji Technicznej są wymagania dotyczące wykonania i odbioru robót związanych z zasypaniem wykopów po zabetonowaniu elementu.

#### 1.2 Zakres stosowania ST

ST jest stosowana jako dokument przetargowy i kontraktowy przy zlecaniu i realizacji robót wymienionych w p. 1.1. związanych z odbudową uszkodzonego prześła w czasie powodzi w 2010 r. oraz budową dwóch prześel kładki dla pieszych nad rzeką Sołą w ciągu ścieżki pieszej w miejscowości Kobiernice.

#### 1.3. Określenia podstawowe

##### 1.3.1 Wskaźnik zagęszczenia gruntu

Wielkość charakteryzująca stan zagęszczenia gruntu określona wg wzoru:

$$I_s = P_d / P_{ds} \text{ gdzie:}$$

- $P_d$ - gęstość objętościowa szkieletu zagęszczonego gruntu w [ $M_g/m^3$ ]

- $P_{ds}$ -maksymalna gęstość objętościowa szkieletu gruntowego przy wilgotności optymalnej określona w normalnej próbie Proctora, zgodnie z PN-88/B-04481 służąca do oceny zagęszczenia gruntu w robotach ziemnych w [ $M_g/m^3$ ]  
badania wykonać zgodnie z normą BN-77/8931-12

##### 1.4.2 Wskaźnik różnorodności

Wielkość charakteryzująca zagęszczalność gruntów niespoistych określona wg wzoru

$$U = d_{60} / d_{10}$$

gdzie:

- $d_{60}$ - średnica oczek sita przez które przechodzi 60% gruntu [mm] - $d_{10}$ - średnica

oczek sita przez które przechodzi 10% gruntu [mm]

Pozostałe określenia podane w niniejszej ST są zgodne z obowiązującymi polskimi normami i ST-DM.00.00.00 „Wymagania ogólne”

#### 1.5 Ogólne wymagania dotyczące robót

Wykonawca robót jest odpowiedzialny za jakość oraz za ich zgodność z Dokumentacją Projektową, ST i poleceniami Inżyniera.

Ogólne wymagania podano w ST DM.00.00.00 „Wymagania Ogólne”

### 2. MATERIAŁY

Do zasypania wykopów należy użyć materiał zasypowy- pospółka naturalna nie zamarzniętej i bez zanieczyszczeń takich jak: ziemia roślinna, odpady materiałów budowlanych po otrzymaniu zgody Inwestora. Zasypanie wykopów gruntem rodzimym jest niedopuszczalne w miejscach, w których projekt przewiduje zastosowanie gruntu przepuszczalnego /zasypka konstrukcyjna nasyp drogowy/, a grunt rodzimy nie spełnia wymagań podanych dalej dla materiałów zasypki. Jeżeli zachodzi konieczność wyrównania zagłębień terenu podczas jego niwelacji zasypywanie wgłębień powinny być wykonywane warstwami o grubości nie większej niż 30cm. Obszary zasypania o utrudnionym dostępie maszyn do zagęszczenia powinny być wypełnione betonem klasy B-10 lub odpowiednim gruntem z dodatkiem spoiwa. W przypadku konieczności zasypania wykopu piaskiem zgodnie z Dokumentacją Projektową, należy stosować piasek średni, piasek gruby, żwir, o uziarnieniu mieszanym z udziałem frakcji poniżej 0.06mm nie większym niż 15% wagowo.

### 3. SPRZĘT

Sprzęt używany do zasypywania wykopów i zagęszczenia musi być zaakceptowany przez Inżyniera

### 4. TRANSPORT

Załadunek, transport, rozładunek i składowanie materiałów do zasypywania wykopów powinny odbywać się tak aby zabezpieczyć grunt przed zanieczyszczeniem i utratą wymaganych właściwości

### 5. WYKONANIE ROBÓT

#### 5.1 Zasypywanie wykopów

Zasypywanie wykopów powinno być przeprowadzone bezpośrednio po wykonaniu w nich projektowanych elementów obiektu i określonych robót. Przed rozpoczęciem zasypywania wykopów ich dno powinno być oczyszczone z torfów, gytii i namulów oraz ewentualnych innych zanieczyszczeń obcych, a w przypadku potrzeby odwodnienia. Jeżeli dno wykopu znajduje się będzie pod wodą, niezbędne będzie stwierdzenie czystości dna. Do zasypywania powinien być użyty grunt rodzimy, nie zamrożony i bez jakichkolwiek zanieczyszczeń (np. torfu, darniny, korzeni, odpadków budowlanych lub innych materiałów). Grunt użyty do zasypywania wykopów powinien być zagęszczony przynajmniej tak jak grunt wokół wykopu. W przypadku zasypywania wykopów zlokalizowanych w miejscach w których będzie wykonywany nasyp drogowy należy stosować grunt zasypowy taki jak dla nasypu i zagęszczać go tak jak przy wykonywaniu nasypów drogowych. Do wykonania zasyпки możemy używać tylko grunty niespoiste o następujących właściwościach: -dobrej zagęszczalności o wskaźniku różnoziarnistości nie mniejszej niż 4 dla żwirów lub 5 dla pospółki i piasku -o współczynniku wodoprzepuszczalności „k” nie mniejszym niż 8 (m/dobę)

#### 5.2 Zagęszczenie gruntu nasypowego

Każda warstwa gruntu w nasypie lub w zasypce powinna być zagęszczona mechanicznie. Grubość zagęszczonych warstw winna wynosić: -przy zagęszczeniu lekkimi walcami -max 20cm -przy zagęszczeniu walcami wibracyjnymi, wibratorami lub ubijakami mechanicznymi max 40cm. W okolicach urządzeń lub warstw odwadniających oraz instalacji grunt powinien być zagęszczony ręcznie. Zagęszczenie gruntu powinno odbywać się przy jednoczesnej, stałej kontroli laboratoryjnej, a wskaźnik zagęszczenia powinien być równy wskaźnikowi zagęszczenia gruntu rodzimego. Wilgotność gruntu zagęszczonego w danej warstwie winna być zbliżona do wilgotności optymalnej. Przy zagęszczaniu gruntów nasypowych, dla uzyskania równomiernego wskaźnika należy: -rozścielać grunt warstwami poziomymi o równej grubości, sposobem ręcznym lub lekkim sprzętem mechanicznym. -warstwę nasypowego gruntu zagęszczać na całej szerokości, przy jednakowej liczbie przejść sprzętu zagęszczającego -przewodząc zagęszczenie od krawędzi ku środkowi nasypu. W obrębie klina odłamu tj. w odległości około 5m. od tylnej ścianki muru oporowego należy jako zasyпки lub gruntu do formowania nasypów używać wyłącznie grunty niespoiste, dobrze przepuszczalne.

### 6. KONTROLA JAKOŚCI ROBÓT

Przed przystąpieniem do zasypywania wykopów fundamentowych należy sprawdzić stan wykopów: czy są oczyszczone ze śmieci -oczyszczone są z pozostałości po szalowaniu fundamentów -należy sprawdzić rodzaj i stan gruntu przeznaczonego do zasypywania wykopów (grunt powinien odpowiadać wymaganiom punktu 2 niniejszej Specyfikacji) Kontroli podlega również sposób zagęszczenia gruntu zgodnie z punktem 5 niniejszej Specyfikacji Technicznej

### 7. OBMIAR ROBÓT

Jednostką obmiaru jest [ m<sup>3</sup> ] wbudowanego gruntu. Płaci się za rzeczywistą ilość m<sup>3</sup> wbudowanego i odebranego gruntu zasypowego, zgodnie z Dokumentacją Techniczną. Projektowana objętość robót ziemnych podana jest w „Przedmiarze Robót”. Ilość gruntu zasypowego równa się wielkości wykopów pomniejszona o objętość projektowanego muru oporowego.

## **8. ODBIÓR ROBÓT**

### **8.1 Odbiory częściowe**

Przeprowadza się przed wykonaniem zasypywania zaraz po rozdeskowaniu elementów betonowych i obejmuje:

-sprawdzenie wykopu czy jest wolny od śmieci i pozostałości po szalowaniu fundamentów -należy sprawdzić rodzaj i stan gruntu przeznaczonego do zasypywania wykopów

### **8.2 Odbiory końcowe**

W czasie odbioru końcowego należy sprawdzić: -wskaźnik zagęszczenia gruntu zgodnie z pkt 1.4.1 -wskaźnik różnorodności zgodnie z pkt 1.4.2 -ocena wizualna wykonania zasypki

## **9. PODSTAWA PŁATNOŚCI**

Cena jednostkowa uwzględnia dostarczenie gruntu zasypowego wraz z jego zakupem. Cena także uwzględnia ułożenie gruntu, zagęszczenie gruntu i pielęgnacja. W cenie jednostkowej zawiera się oczyszczenie stanowiska roboczego i usunięcia będących własnością Wykonawcy materiałów rozbiórkowych poza pas drogowy i przywrócenie terenu do stanu pierwotnego.

## **10. PRZEPISY ZWIĄZANE**

- PN-86/B-02480 Grunty budowlane. Określenia, symbole, podział i opis gruntów
- PN-68/B-06050 Roboty ziemne budowlane. Wymagania w zakresie wykonywania i badania przy odbiorze
- BN-72/8932-01 Budowle drogowe i kolejowe. Roboty ziemne
- PN-74/B-04452 Grunty budowlane. Badania polowe
- PN-88/B-04481 Grunty budowlane. Badania próbek gruntu



## **M-11.01.07 Odwodnienie wykopów i przełożenie potoku na czas budowy**

Roboty fundamentowe (wykopy, deskowania, układanie zbrojenia i betonowanie) o ile technologia nie zaleca inaczej, należy prowadzić w osuszonym wykopie. W celu odcięcia napływu wody, wykonuje się powyżej obiektu grodze drewniano-ziemne i drewniane, ziemne z ekranem ilastym lub betonowe. Wodę płynącą ujmuje się w koryta drewniane lub w rurociągi, poprowadzone w sposób umożliwiający wykonanie robót fundamentowych. Równocześnie wykonuje się system odwodnienia wykopu w postaci instalacji pompowych z zastosowaniem pomp elektrycznych o dużej wydajności

## **M-11.01.08. Wykonanie nasypów**

### **1. WSTĘP**

#### **1.1. Przedmiot specyfikacji technicznej (ST)**

Przedmiotem niniejszej ST są wymagania dotyczące wykonania i odbioru robót związanych z budową nasypów.

#### **1.2. Zakres stosowania ST**

ST jest stosowana jako dokument przetargowy i kontraktowy przy zlecaniu i realizacji robót wymienionych w p. 1.1. związanych z odbudową uszkodzonego przęsła w czasie powodzi w 2010 r. oraz budową dwóch przęseł kładki dla pieszych nad rzeką Sołą w ciągu ścieżki pieszej w miejscowości Kobiernice.

#### **1.3. Zakres robót ujętych w ST**

Ustalenia zawarte w niniejszej ST dotyczą budowy nasypu z gruntu pochodzącego z dokopu z kruszywa naturalnego dowożonego samochodami.

#### **1.4. Określenia podstawowe**

Wszystkie określenia - są zgodne z obowiązującymi, odpowiednimi polskimi normami i z definicjami podanymi w ST D-02.01.01. "Wykonanie wykopów".

#### **1.5. Ogólne wymagania dotyczące robót**

Wykonawca robót jest odpowiedzialny za jakość wykonywanych robót oraz za ich zgodność z dokumentacją projektową, ST oraz z poleceniami Inżyniera.

Ogólne wymagania dotyczące robót podano w ST D-00.00.00. "Wymagania ogólne".

Przed przystąpieniem do wykonania robót ziemnych należy zakończyć wszelkie roboty przygotowawcze. Zakres robót przygotowawczych i wymagania dotyczące ich wykonania określono w ST D-01.00.00. "Roboty przygotowawcze".

Dodatkowo przed przystąpieniem do robót ziemnych Wykonawca zobowiązany jest wykonać szczegółowy pomiar sytuacyjno-wysokościowy terenu. Ponadto Wykonawca zobowiązany jest to prowadzenia bieżących pomiarów wykonanych robót ziemnych.

Kopie wyników wykonywanych pomiarów i obliczeń należy również dostarczyć do Inżyniera.

Płatność za wykonane roboty ziemne będzie wynikała z ilości mas ziemnych obliczonych przez Wykonawcę na podstawie jego pomiarów zaakceptowanych przez Inżyniera.

### **2. MATERIAŁY**

#### **2.1. Ustalenia ogólne**

Zaleca się wykonywanie nasypów z pospółki. Ponadto dopuszcza się wznoszenie nasypów wyłącznie z gruntów i materiałów przydatnych bez zastrzeżeń do tego celu, to znaczy takich, które spełniają szczegółowe wymagania zawarte w normie PN-S-02205 oraz ewentualnie dodatkowe wymagania określone w ST i są zaakceptowane przez Inżyniera. Akceptacja następuje na bieżąco, w czasie trwania robót ziemnych, na podstawie przedkładanych przez Wykonawcę wyników badań laboratoryjnych określonych w przedmiotowej ST.

Jeżeli Wykonawca wbuduje w nasyp grunty lub materiały nieprzydatne, to wszelkie takie części nasypu zostaną przez Wykonawcę na jego koszt usunięte i wykonane powtórnie z materiałów o odpowiednich właściwościach.

Wartość wskaźnika różnoziarnistości „U” gruntów użytych do budowy nasypów nie powinna być mniejsza od 5. Do budowy nasypu należy stosować grunty o wskaźniku piaskowym  $WP > 35$  i zawartości cząstek mniejszych od 0,075 mm do 15% - zgodnie z PN-S-02205 Roboty ziemne; Wymagania i badania, s.21, tabl. 3.

## **2.2. Grunty i materiały przydatne bez zastrzeżeń z wykopów i dowożone samochodami**

Grunty i materiały przydatne bez zastrzeżeń obejmują:

- a) rozdrobnione skały i minerały, gruboziarniste, twarde i średnioziarniste,
- b) żwiry i pospółki,
- c) piaski grube, średnie i drobne, naturalne i łamane,
- d) piaski gliniaste z domieszką frakcji żwirowo-kamienistej (morenowe) o wskaźniku różnoziarnistości  $U \geq 15$
- e) żużle wielkopieczowe i inne metalurgiczne ze starych zwałów (powyżej 5 lat)
- f) łupki przywęglowe przepalone
- g) wysiewki kamienne o zawartości frakcji iłowej poniżej 2%

## **2.3. Grunty i materiały z rozbiórki istniejących podbudów**

Do budowy nasypów dopuszcza się również stosowanie materiałów pozyskanych z rozbiórki istniejących podbudów z kruszywa łamanego lub naturalnego pod warunkiem spełnienia wymagań określonych w ST.

## **3. SPRZĘT**

### **3.1. Wymagania ogólne dotyczące sprzętu**

Wymagania ogólne dotyczące sprzętu podano w ST D-00.00.00. "Wymagania ogólne".

### **3.2. Sprzęt do wykonania robót**

Do robót ziemnych należy stosować sprzęt wg ST-D-02.01.01. Wykonywanie wykopów. Dobór sprzętu zagęszczającego zależy od rodzaju gruntu i grubości zagęszczanej warstwy. Dobór sprzętu zagęszczającego Wykonawca ustali doświadczalnie przed przystąpieniem do wykonywania nasypów. Do wykonywania robót dopuszcza się każdy rodzaj sprzętu zagęszczającego zaproponowany przez Wykonawcę i zaakceptowany przez Inżyniera.

## **4. TRANSPORT**

### **4.1. Wymagania ogólne**

Ogólne wymagania dla transportu podano w ST D-00.00.00. "Wymagania ogólne".

### **4.2. Transport gruntu**

Wybór środków transportowych oraz metod transportu powinien być dostosowany do kategorii gruntu, jego objętości, technologii odpajania i załadunku oraz do odległości transportu. Wydajność środków transportu powinna być ponadto dostosowana do wydajności sprzętu stosowanego do wbudowania gruntu.

Wykonawca ma obowiązek zorganizowania transportu z uwzględnieniem wymogów bezpieczeństwa, zarówno w obrębie pasa robót drogowych, jaki poza nim. Środki transportowe poruszające się po drogach poza pasem drogowym powinny spełniać odpowiednie wymagania w zakresie parametrów charakteryzujących pojazdy, w szczególności w odniesieniu do gabarytów i obciążenia na oś. Jakikolwiek skutki prawne, wynikające z niedotrzymania wymienionych powyżej warunków obciążają Wykonawcę.

Zwiększenie odległości transportu ponad wartości zatwierdzone nie może być podstawą roszczeń Wykonawcy, dotyczących dodatkowej zapłaty za transport, o ile zwiększone odległości nie zostały wcześniej zaakceptowane na piśmie przez Inżyniera.

## **5. WYKONANIE ROBÓT**

### **5.1. Ogólne zasady wykonania robót**

Ogólne zasady wykonania robót podano w ST D-00.00.00. "Wymagania ogólne".

### **5.2. Wykonanie nasypów**

#### **5.2.1. Przygotowanie podłoża w obrębie podstawy nasypu**

Przed przystąpieniem do budowy nasypu należy w obrębie jego podstawy zakończyć roboty przygotowawcze, określone w ST D-01.00.00. „Roboty przygotowawcze”. Wykonawca powinien skontrolować wskaźnik zagęszczenia gruntów rodzimych, zalegających w górnej strefie podłoża nasypu, do głębokości 0,5 m od powierzchni terenu. Minimalne wymagane wartości wskaźnika zagęszczenia powinny być nie mniejsze niż 0,95.

Jeżeli wartości wskaźnika zagęszczenia nie mogą być osiągnięte przez bezpośrednie zagęszczanie podłoża to należy podjąć środki w celu ulepszenia gruntu podłoża, umożliwiające uzyskanie wymaganych wartości wskaźnika zagęszczenia.

#### 5.2.2. *Ogólne zasady wykonywania nasypów*

Nasypy powinny być wznoszone przy zachowaniu przekroju poprzecznego i profilu podłużnego, które określono w dokumentacji projektowej, z uwzględnieniem ewentualnych zmian wprowadzonych zawczasu przez Inżyniera.

Nasypy należy wykonywać metodą warstwową, równomiernie na całej szerokości. Grubość warstwy w stanie luźnym powinna być odpowiednio dobrana w zależności od rodzaju gruntu i sprzętu używanego do zagęszczania. Zaleca się, aby grubość warstwy została ustalona na próbnym odcinku w obecności Inżyniera lub jego reprezentanta. Przystąpienie do wbudowania kolejnej warstwy nasypu może nastąpić dopiero po stwierdzeniu przez Inżyniera prawidłowego wykonania warstwy poprzedniej.

Warstwy gruntu przepuszczalnego należy wbudowywać poziomo a ukształtowanie powierzchni warstwy powinno uniemożliwiać lokalne gromadzenie się wody.

Grunty o różnych właściwościach należy wbudowywać w oddzielnych warstwach, o jednakowej grubości na całej szerokości nasypu.

#### 5.2.3. *Wykonywanie nasypów w okresie deszczów*

Nie zezwala się na wbudowywanie gruntów przewilgoconych, których stan uniemożliwia osiągnięcie wymaganego wskaźnika zagęszczenia. Wykonywanie nasypów należy przerwać, jeżeli wilgotność gruntu przekracza wartość dopuszczalną, o wartości określone w PN-S-02205 p. 2.10.2 str. 28.

Na warstwie gruntu spoistego, uplastycznionego na skutek nadmiernego zawilgocenia nie wolno układać następnej warstwy gruntu.

Osuszenie można przeprowadzić w sposób mechaniczny lub chemiczny zaakceptowany przez Inżyniera.

W okresie deszczowym nie należy pozostawiać nie zagęszczonej warstwy do dnia następnego. Jeżeli warstwa gruntu niezagęszczonego uległa przewilgoceniu, a Wykonawca nie jest w stanie osuszyć jej i zagęścić w czasie zaakceptowanym przez Inżyniera, to może on nakazać Wykonawcy usunięcie wadliwej warstwy.

#### 5.2.4. *Wykonywanie nasypów w niekorzystnych warunkach atmosferycznych*

Nie dopuszcza się wbudowania w nasyp gruntów przewilgoconych ( $W > W_{opt.}$ ) zamrzniętych lub gruntów przemieszanych ze śniegiem lub lodem. Niedopuszczalne jest wykonywanie nasypów w temperaturze, przy której nie jest możliwe osiągnięcie w nasypie wymaganego wskaźnika zagęszczenia gruntów. W czasie dużych opadów śniegu wykonywanie nasypów powinno być przerywane. Przed wznowieniem prac należy usunąć śnieg z powierzchni wznoszonego nasypu.

#### 5.2.5. *Zagęszczenie gruntu*

Wymagania dla zagęszczenia poszczególnych warstw nasypu powinny spełniać wymagania normy PN-S-02205 Roboty ziemne. Wymagania i badania.

#### 5.2.6. *Dokładność wykonania nasypów*

Odchylenie osi korpusu ziemnego nasypu w planie od osi projektowanej nie może przekraczać  $\pm 5$  cm a w profilu  $+1$  cm i  $-3$  cm.

Szerokość korpusu nie może się różnić od szerokości projektowanej o więcej niż 10 cm, a krawędzie dna wykopu nie powinny mieć wyraźnych załamania.

Pochylenie skarp nie może się różnić od projektowanego o więcej niż 10% jego wartości wyrażonej tangensem kąta. Maksymalna głębokość wklęśnięć na powierzchni skarp nasypu nie może przekraczać 10 cm przy pomiarze łatą 3 metrową, albo powinny być spełnione inne wymagania dotyczące równości, wynikające ze sposobu umocnienia powierzchni skarp lub określone przez Inżyniera.

## 6. KONTROLA JAKOŚCI ROBÓT

Kontrolę jakości robót ziemnych wykonuje się zgodnie z ST D-02.01.01 „Wykonanie wykopów”. Sprawdzenie jakości wykonania nasypów polega na kontrolowaniu zgodności z wymaganiami określonymi w niniejszej specyfikacji oraz w dokumentacji projektowej i poleceniach Inżyniera. Szczególną uwagę należy zwrócić na:

- badania przydatności gruntów do budowy nasypów,
- badania prawidłowości wykonania poszczególnych warstw nasypu,
- badania zagęszczenia nasypu,
- pomiary kształtu nasypu.

## **7. OBMIAR ROBÓT**

### **7.1. Ogólne zasady obmiaru robót**

Ogólne zasady obmiaru robót podano w ST D-00.00.00 "Wymagania ogólne".

### **7.2. Jednostka obmiarowa**

Jednostką obmiarową robót związanych z wykonaniem nasypów jest metr sześcienny [m<sup>3</sup>].

## **8. ODBIÓR ROBÓT**

### **8.1. Ogólne zasady odbioru robót**

Poszczególne elementy robót ziemnych jako ulegające zakryciu podlegają odbiorom robót zanikających a cały korpus drogowy odbiorom: częściowemu i końcowemu według zasad podanych w ST D-00.00.00. "Wymagania ogólne".

### **8.2. Odbiór robót**

Roboty ziemne uznaje się za wykonane zgodnie z dokumentacją projektową, jeżeli wszystkie wyniki badań przeprowadzonych przy odbiorach okazały się zgodne z wymaganiami.

W przypadku gdyby wykonanie, choć jednego elementu robót ziemnych okazało się niezgodne z wymaganiami, roboty ziemne uznaje się za niezgodne z dokumentacją projektową. W tym przypadku Wykonawca robót zobowiązany jest doprowadzić roboty do zgodności z wymaganiami i przedstawić je do ponownego odbioru. Dodatkowe roboty w opisanej wyżej sytuacji nie podlegają zapłacie.

## **9. PODSTAWA PŁATNOŚCI**

### **9.1. Ustalenia ogólne dotyczące płatności**

Ustalenia ogólne dotyczące podstawy płatności podano w ST D-00.00.00 "Wymagania ogólne".

### **9.2. Cena jednostki obmiarowej**

Cena 1 metra sześciennego [m<sup>3</sup>] wykonania nasypów obejmuje:

- prace pomiarowe,
- roboty przygotowawcze,
- dostarczenie sprzętu,
- szczegółowy pomiar sytuacyjno-wysokościowy terenu,
- bieżące pomiary wykonanych robót ziemnych,
- przygotowanie podłoża pod nasypy (oczyszczenie, zagęszczenie stopnie),
  - ew. ulepszenie podłoża w przypadku braku możliwości uzyskania właściwych wskaźników zagęszczenia,
  - ew. załadunek i transport materiału z rozbiórki podbudów do miejsca wbudowania,
  - pozyskanie gruntu z dokopu, jego odspojenie, załadunek na środki transportowe i transport do miejsca wbudowania,
  - dowieszenie materiału samochodami
  - wbudowanie dostarczonego materiału w nasyp,
  - zagęszczenie nasypu do wielkości podanej w ST,
  - profilowanie korony i skarp nasypu zgodnie z dokumentacją projektową,
  - plantowanie (obrobienie na czysto) skarp nasypu, profilowanie skarp dokopu, odwodnienie terenu robót ziemnych,
- przeprowadzenie wymaganych pomiarów i badań laboratoryjnych, wykonanie, a następnie rozebranie dróg dojazdowych, rekultywację terenu.

## **10.PRZEPISY ZWIĄZANE**

1. N-86/B-02480 Grunty budowlane. Określenia. Symbole. Podział i opis gruntów.
2. PN-81/B-04452 Grunty budowlane. Badania polowe.
3. PN-88/B-04481 Grunty budowlane. Badania próbek gruntów.
4. PN-60/B -04493 Grunty budowlane. Badania próbek gruntów.
5. PN-S-02205 Drogi samochodowe. Roboty ziemne. Wymagania i badania.
6. PN-85/P-04613 Metody badań wyrobów włókienniczych. Płaskie wyroby włókiennicze.
7. PN-85/P-04626 Wyznaczanie masy liniowej i powierzchniowej.
8. PN-85/P-04638 Metody badań wyrobów włókienniczych. Płaskie wyroby włókiennicze.
9. BN-64/8931-01 Wyznaczanie siły zrywającej i wydłużenia przy zerwaniu metodą pasków.
10. BN-64/8931-02 Metody badań wyrobów włókienniczych. Wyznaczanie wytrzymałości na przebicie.
11. BN-75/8931-03 Drogi samochodowe. Oznaczenie wskaźnika piaskowego.
12. BN-70/8931-05 Drogi samochodowe. Oznaczanie modułu odkształcenia nawierzchni i podłoża przez obciążenie płytą.
13. BN-77/8931-12 Drogi samochodowe. Pobieranie próbek gruntów do celów drogowych i lotniskowych.

### **10.1.Przepisy dodatkowe**

Drogi samochodowe. Oznaczanie wskaźnika nośności gruntu jako podłoża nawierzchni podatnych.

Drogi samochodowe. Oznaczanie wskaźnika zagęszczenia gruntu.



## **M.12.00.00            ZBROJENIE**

### **M.12.01.00            Stal zbrojeniowa**

#### **M.12.01.01            Zbrojenie betonu stalą kl. A-I**

#### **M.12.01.02            Zbrojenie betonu stalą kl. A-II, A - III**

### **1.     Wstęp**

#### **1.1.     Przedmiot ST**

Przedmiotem niniejszej ST są wymagania dotyczące wykonania i odbioru robót związanych z wykonaniem zbrojenia.

#### **1.2.     Zakres stosowania ST**

ST jest stosowana jako dokument przetargowy i kontraktowy przy zlecaniu i realizacji robót wymienionych w p. 1.1. związanych z odbudową uszkodzonego przęsła w czasie powodzi w 2010 r. oraz budową dwóch przęseł kładki dla pieszych nad rzeką Sołą w ciągu ścieżki pieszej w miejscowości Kobiernice.

#### **1.3.     Zakres robót objętych ST**

Ustalenia zawarte w niniejszej Specyfikacji dotyczą zasad prowadzenia robót związanych z:

- a)        przygotowaniem zbrojenia
- b)        montażem zbrojenia
- c)        kontrolą jakości robót i materiałów.

#### **1.4.     Określenia podstawowe**

Określenia podane w niniejszej ST są zgodne z obowiązującymi odpowiednimi normami oraz określeniami podanymi w DM.00.00.00.

##### **1.4.1.    Pręty stalowe wiotkie**

- pręty stalowe o przekroju kołowym gładkie lub żebrowane o średnicy     do 40 mm

##### **1.4.2.    Zbrojenie niesprężające**

- zbrojenie konstrukcji betonowej nie wprowadzające do niej naprężeń w sposób czynny.

#### **1.5.     Ogólne wymagania dotyczące robót**

Wykonawca robót jest odpowiedzialny za jakość stosowanych materiałów i wykonywanych robót oraz za ich zgodność z dokumentacją projektową, ogólną Specyfikacją Techniczną, szczegółową Specyfikacją Techniczną oraz poleceniami Inżyniera.

Ogólne wymagania dotyczące robót podane w ST DM.00.00.00 " Wymagania ogólne."

### **2.     Materiały**

#### **2.1.     Stal zbrojeniowa**

##### **2.1.1. Asortyment stali zbrojeniowej**

Do zbrojenia konstrukcji żelbetowych prętami wiotkimi w obiektach mostowych objętych zakresem kontraktu stosuje się klasy i gatunki stali wg zestawienia poniżej.

Klasa A - I - okrągła, gładka, St3SX -b, St3S -b o średnicach od 5.5 mm do 40 mm  
 Klasa A - II - okrągła, żebrowana 18G2 -b o średnicach od 6 mm do 32 mm Klasa A - III -  
 okrągła, żebrowana RB500W o średnicach od 6 mm do 32 mm

#### 2.1.2. Własności mechaniczne i technologiczne stali zbrojeniowej

gatunek stali – St3SX –b,	5.5 ÷ 40
średnica pręta lub walcówki w mm	240
granica plastyczności Re (min) w MPa	370 ÷ 460
wytrzymałość na rozciąganie w MPa	24
wydłużenie (min) w %	
zginanie o kąt $\alpha$ (d – średnica trzpieni, a – gr. Próbk w mm)	$d + 2a, \alpha = 180^\circ$
wytrzymałość charakterystyczna w MPa	240
wytrzymałość obliczeniowa w MPa	200
gatunek stali 18G2-b	6 ÷ 32
średnica pręta lub walcówki w mm	355
granica plastyczności Re (min) w Mpa	490 ÷ 620
wytrzymałość na rozciągania	20
wydłużenie (min) w %	
zginanie o kąt $\alpha$ (d – średnica trzpieni, a -gr. Próbk w mm)	$d = 3a, \alpha = 180^\circ$
wytrzymałość charakterystyczna w MPa	355
wytrzymałość obliczeniowa w MPa	295
gatunek stali RB500W wg PN-EN 10027-1	
średnica pręta lub walcówki w mm	6 ÷ 32
granica plastyczności Re (min) w MPa	500
wytrzymałość na rozciąganie w MPa min	550
wydłużenie (min) w %	16
zginanie o kąt $\alpha$ (d – średnica trzpieni, a – gr. Próbk w mm)	$d = 4a, \alpha = 180^\circ$
wytrzymałość charakterystyczna w MPa	490
wytrzymałość obliczeniowa MPa	375

#### 2.1.3. Wymagania przy odbiorze

Pręty stalowe do zbrojenia betonu powinny odpowiadać wymaganiom PN-82/H-93215.

Przeznaczona do odbioru na budowie partia prętów musi być zaopatrzona w atest, w którym ma być podane:

nazwa wytwórcy  
 oznaczenie wyrobu wg PN-82/H-93215  
 numer wytopu lub numer partii  
 wszystkie wyniki przeprowadzonych badań oraz skład chemiczny według analizy wytopowej  
 masa partii  
 rodzaj obróbki cieplnej.

Na przywieszkach metalowych przymocowanych do każdej wiązki prętów lub kręgu prętów ( po dwie do każdej wiązki ) muszą znajdować się następujące informacje:

- znak wytwórcy
- średnica nominalna
- znak stali
- numer wytopu lub numer partii
- znak obróbki cieplnej.

Każda wiązka i krąg prętów powinny mieć oznakowania farbą olejną.

Przy odbiorze stali należy przeprowadzić następujące badania :

sprawdzenie zgodności przywieszek z zamówieniem

sprawdzenie stanu powierzchni wg PN-82/H-93215

sprawdzenie wymiarów wg PN-82/H-93215

sprawdzenie masy wg PN-82/H-93215

próba rozciągania wg PN-80/H-04310

próba zginania na zimno wg PN-78/H-04408.

Do badania należy pobrać minimum 3 próbki z każdego kręgu lub wiązki. Próbki należy pobrać z różnych miejsc kręgu.

Jakość prętów należy ocenić pozytywnie, jeżeli wszystkie badania odbiorcze dają wynik pozytywny.

#### 2.1.4. Drut montażowy

Do montażu prętów zbrojenia należy używać wyżarzonego drutu stalowego tzw. wiązałkowego, jeżeli nie stosuje się połączeń spawanych lub zgrzewanych.

#### 2.1.5. Podkładki dystansowe

Dopuszcza się stosowanie stabilizatorów i podkładek dystansowych z betonu lub zaprawy, azbestocementu i tworzyw sztucznych. Podkładki dystansowe muszą być przymocowane do prętów. Nie dopuszcza się stosowania prętów stalowych (elementów stalowych ) jako podkładek dystansowych

### 3. Sprzęt

Sprzęt używany przy przygotowaniu i montażu zbrojenia wiotkiego w konstrukcjach mostowych powinien spełniać wymagania obowiązujące w budownictwie ogólnym. W szczególności wszystkie rodzaje sprzętu jak: giętarki, prostowarki, zgrzewarki, spawarki powinny być sprawne oraz posiadać fabryczną gwarancję i instrukcję obsługi. Sprzęt powinien spełniać wymagania BHP jak przykładowo osłony zębatych i pasowych urządzeń elektrycznych. Miejsca lub elementy szczególnie niebezpieczne dla obsługi, powinny być specjalnie oznaczone. Sprzęt ten powinien podlegać kontroli osoby odpowiedzialnej za BHP na budowie. Osoby obsługujące sprzęt powinny być odpowiednio przeszkolone.

### 4. Transport

Stal zbrojeniowa powinna być przewożona odpowiednimi środkami transportu, żeby uniknąć trwałych odkształceń, oraz zgodnie z przepisami BHP i ruchu drogowego.

### 5. Wykonanie robót

5.1. Wykonawca przedstawi Inżynierowi do akceptacji projekt organizacji i harmonogram robót uwzględniający wszystkie warunki, w jakich będą wykonywane roboty zbrojarskie.

#### 5.2. Przygotowanie zbrojenia

##### 5.2.1. Czyszczenie prętów

Pręty, przed ich użyciem do zbrojenia konstrukcji, należy oczyścić z zardzewienia, luźnych płatków rdzy, kurzu i błota.

Pręty zbrojenia zatłuszczone lub zabrudzone farbą olejną można opalać lampami benzynowymi lub czyścić preparatami rozpuszczającymi tłuszcze.

Stal narażona na choćby chwilowe działanie słonej wody, należy zmyć wodą słodką.

Stal pokrytą łuszczącą się rdzą i zabłoconą, oczyszcza się szczotkami drucianymi ręcznie lub mechanicznie lub też przez piaskowanie. Po oczyszczeniu należy sprawdzić wymiary przekroju poprzecznego prętów.

Stal tylko zabrudzoną można zmyć strumieniem wody.

Pręty oblodzone odmraża się strumieniem ciepłej wody.

Możliwe są również inne sposoby czyszczenia stali zbrojeniowej akceptowane przez Inżyniera.

#### 5.2.2. Prostowanie prętów

Dopuszcza się prostowanie prętów za pomocą kluczy, młotków, prostowarek. Dopuszczalna wielkość miejscowego odchylenia od linii prostej wynosi 4 mm

#### 5.2.3. Cięcie prętów zbrojeniowych

Cięcie prętów należy wykonywać przy maksymalnym wykorzystaniu materiału. Wskazane jest sporządzenie w tym celu planu cięcia. Pręty ucinają się z dokładnością do 1.0 cm. Cięcia przeprowadza się przy użyciu mechanicznych noży. Dopuszcza się również cięcie palnikiem acetylenowym.

#### 5.2.4. Odgięcia prętów, haki

Minimalne średnice trzpieni do używanych przy wykonywaniu haków zbrojenia podaje tabela nr 23 normy PN-91/S-10042. Minimalna odległość od krzywizny pręta do miejsca, gdzie można na nim położyć spoinę wynosi 10 d. Na zimno, na budowie można wykonywać odgięcia prętów o średnicy  $d < 12$  mm. Pręty o średnicy  $d > 12$  mm powinny być odginane z kontrolowanym podgrzewaniem. Wewnętrzna średnica odgięcia prętów zbrojenia głównego, poza odgięciem w obrębie haka, powinna być nie mniejsza niż

- 5 d	dla klasy A-I
- 10 d	dla klasy A-II, A-III

W miejscach zagięć i załamów elementów konstrukcji, w których zagięciu ulegają jednocześnie wszystkie pręty zbrojenia rozciąganego, należy stosować średnicę zagięcia równą co najmniej 20d.

Wewnętrzna średnica odgięcia strzemion i prętów montażowych powinna spełniać warunki podane dla haków. Należy zwrócić szczególną uwagę, przy odbiorze haków i odgięć prętów, na ich zewnętrzną stronę. Niedopuszczalne są tam pęknięcia powstałe podczas wyginania.

### 5.3. Montaż zbrojenia

#### 5.3.1 Wymagania ogólne

Do zbrojenia betonu należy stosować stal spawalną (PN-91/S-10042). Wymaga się stosowania stali klas: A-I, A-II, A-III dla elementów nośnych. Układ zbrojenia w konstrukcji musi umożliwić jego dokładne otoczenie przez jednorodny beton. Po ułożeniu zbrojenia w deskowaniu, rozmieszczenie prętów względem siebie i względem deskowania nie może ulec zmianie. W konstrukcję można wbudować stal pokrytą co najwyżej nalotem nie łuszczącej się rdzy.

Nie można wbudowywać stali zatłuszczonej smarami lub innymi środkami chemicznymi, zabrudzonej farbami, zabłoconej i oblodzonej, stali, która była wystawiona na działanie słonej wody.

Możliwe jest wykonanie zbrojenia z prętów o innej średnicy, niż przewidziane w projekcie oraz zastosowanie innego gatunku stali, zmiany te wymagają pisemnej zgody Inżyniera.

Minimalna grubość otuliny zewnętrznej w świetle prętów i powierzchni przekroju elementu żelbetowego powinna wynosić co najmniej:

0.07 m - dla zbrojenia głównego fundamentów i podpór masywnych  
 0.055 m - dla strzemion fundamentów i podpór masywnych  
 0.05 m - dla prętów głównych lekkich podpór i pali  
 0.03 m - dla zbrojenia głównego dźwigarów  
 0.025 m - dla strzemion dźwigarów głównych i zbrojenia płyt pomostów.

Układanie zbrojenia bezpośrednio na deskowaniu i podnoszenie na odpowiednią wysokość w trakcie betonowania jest niedopuszczalne.

Niedopuszczalne jest chodzenie i transportowanie materiałów po wykonanym szkielecie zbrojeniowym.

#### 5.3.2. Montowanie zbrojenia

##### 5.3.2.1. Łączenie prętów za pomocą spawania ( wg PN-9US-10042 pkt. 12.7.2.)

W mostach drogowych dopuszcza się następujące rodzaje spawanych połączeń prętów:

czołowe, elektryczne, oporowe  
 nakładkowe spoiny dwustronne - łukiem elektrycznym  
 nakładkowe spoiny jednostronne - łukiem elektrycznym  
 zakładkowe spoiny jednostronne - łukiem elektrycznym  
 zakładkowe spoiny dwustronne - łukiem elektrycznym  
 czołowe wzmocnione spoinami bocznymi z blachą półkolistą  
 czołowe wzmocnione jednostronne spoiny z płaskownikiem  
 zakładkowe wzmocnione jednostronną spoiną z płaskownikiem

czołowe wzmocnione dwustronną spoiną z mniejszym bokiem płaskownika.

##### 5.3.2.2. Łączenie pojedynczych prętów na zakład bez spawania

Dopuszcza się łączenie na zakład bez spawania ( wiązanie drutem ) prętów prostych, prętów z hakami oraz zbrojenia wykonanego z drutów w postaci pętlic.

##### 5.3.2.3. Skrzyżowania prętów

Skrzyżowania prętów należy wiązać drutem wiązałkowym, zgrzewać lub łączyć tzw. słupkami dystansowymi. Drut wiązałkowym, wyżarzony o średnicy 1 mm, używa się do łączenia prętów o średnicy do 12 mm, przy średnicach większych należy stosować drut o średnicy 1.5 mm

## 6. Kontrola jakości robót

Kontrola jakości robót wykonania zbrojenia polega na sprawdzeniu zgodności z projektem oraz podanymi powyżej wymaganiami. Zbrojenie podlega odbiorowi. Dopuszczalne tolerancje wymiarów w zakresie cięcia , gięcia i rozmieszczenia zbrojenia podano poniżej:

cięcia prętów ( L - długość pręta wg projektu )

dla  $L \leq 6.0$  m  $w = \pm 10$  mm

dla  $L \geq 6.0$  m  $w = \pm 30$  mm

odgięcia ( odchylenia w stosunku do położenia określonego w projekcie)

dla  $L \leq 0.5$  m  $w = \pm 10$  mm

dla  $0.5$  m  $< L \leq 1.5$  m  $w = \pm 15$  mm

dla  $L > 1.5$  m  $w = \pm 20$  mm

usytuowanie prętów

otulenie (zmniejszenie wymiaru w stosunku do wymagań projektu ) –  $w \leq 5$  mm

odchylenie plusowe ( h – jest całkowitą grubością elementu )

dla  $h \leq 0.5$  m  $w = 10$  mm

dla  $0.5$  m  $< h \leq 1.5$  m  $w = 15$  mm

dla  $h > 1.5$  m  $w = 20$  mm

odstęp między sąsiednimi równoległymi prętami ( a – jest odległością projektowaną pomiędzy powierzchniami przyległych prętów)

dla  $a \leq 0.05$  m  $w = \pm 5$  mm

dla $a \leq 0.20$ m	$w = \pm 10$ mm
dla $a \leq 0.40$ m	$w = \pm 20$ mm
dla $a > 0.40$ m	$w = \pm 30$ mm

odchylenia w relacji od grubości lub szerokości w każdym punkcie zbrojenia ( b- oznacza całkowitą grubość lub szerokość elementu)

dla $b \leq 0.25$ m	$w = \pm 5$ mm
dla $b \leq 0.25$ m	$w = \pm 10$ mm
dla $b \leq 1.50$ m	$w = \pm 20$ mm
dla $b > 1.50$ m	$w = \pm 30$ mm

Niezależnie od tolerancji podanych powyżej obowiązują następujące wymagania:

dopuszczalne odchylenie strzemion od linii prostopadłej do zbrojenia głównego nie powinno przekraczać 3%

różnica w wymiarach oczek siatki nie powinna przekraczać  $\pm 3$  mm

dopuszczalna różnica w wykonaniu siatki na jej długości nie powinna przekraczać  $\pm 25$  mm

liczba uszkodzonych skrzyżowań w dostarczonych na budowę siatkach nie powinna przekraczać 20% w stosunku do wszystkich skrzyżowań w siatce

liczba uszkodzonych skrzyżowań na jednym przecie nie może przekraczać 25% ogólnej ich liczby na tym przecie

różnica w rozstawie między prętami głównymi nie powinna przekraczać  $\pm 0.5$  cm

różnice w rozstawie strzemion nie powinny przekraczać  $\pm 2$  cm

Kontrola jakości materiałów dostarczonych na budowę - zgodnie z punktem 2.1.3.

## 7. Obmiar robót

M.12.01.01 Zbrojenie betonu stalą kl. A-I

M.12.01.02 Zbrojenie betonu stalą kl. A-II, A - III

Jednostką obmiarową jest 1 kg . Do obliczenia należności przyjmuje się teoretyczną ilość (kg) zmontowanego zbrojenia tj. łączną długość prętów poszczególnych średnic (m) pomnożoną odpowiednio przez ich ciężar jednostkowy (kg/m). Nie dolicza się stali użytej na zakłady przy łączeniu prętów, przekładek montażowych ani drutu wiązałkowego.

Nie uwzględnia się też zwiększonej ilości materiału w wyniku stosowania przez Wykonawcę prętów o średnicach większych od wymaganych w projekcie.

## 8. Odbiór robót

### 8.1. Zgodność robót z projektem i Specyfikacją Techniczną

Roboty powinny być wykonane zgodnie z projektem i Specyfikacją Techniczną oraz pisemnymi poleceniami Inżyniera.

### 8.2. Odbiór robót zanikających i ulegających zakryciu 8.3.

#### Dokumenty i dane

Podstawą odbioru robót zanikających lub ulegających zakryciu są:

pisemne stwierdzenia Inżyniera w Dzienniku Budowy o wykonaniu robót

zgodnie z projektem i Specyfikacją Techniczną

inne pisemne stwierdzenia Inżyniera o wykonaniu robót.

#### 8.3.2. Zakres robót

Zakres robót zanikających lub ulegających zakryciu określają pisemne stwierdzenia Inżyniera lub inne dokumenty

potwierdzone przez Inżyniera.

### 8.3.3. Odbiór robót

Odbiór odbywa się po pisemnym stwierdzeniu przez Inżyniera w Dzienniku Budowy zakończenia robót zbrojarskich i pisemnego zezwolenia Inżyniera na rozpoczęcie betonowania elementów, których zbrojenie podlega odbiorowi.

Generalnie odbiór powinien polegać na sprawdzeniu:

- zgodności wykonania zbrojenia z rysunkami roboczymi konstrukcji żelbetowej,
- zgodności z rysunkami roboczymi liczby prętów w poszczególnych przekrojach, rozstawu strzemion,
- prawidłowości wykonania haków, złącz i długości zakotwień prętów,
- prawidłowości osadzenia kotew,
- zachowania wymaganej projektem otuliny zbrojenia.

Do odbioru robót mają zastosowanie postanowienia zawarte w DM.00.00.00.

## 9. Podstawa płatności

M.12.01.01                      Zbrojenie betonu stalą St3SX-b i St3S-b ( klasa A - I )

M.12.01.02                      Zbrojenie betonu stalą 18G2-b ( klasa A - II ),  
RB500W( klasa A-III )

Umowna cena jednostkowa obejmuje dostarczenie materiału, oczyszczenie i wyprostowanie, wygięcie, przycinanie, łączenie spawane "na styk" lub "zakład" oraz montaż zbrojenia przy użyciu drutu wiązałkowego w deskowaniu zgodnie z projektem, niniejszą Specyfikacją, a także oczyszczenie terenu robót z odpadów zbrojenia, stanowiących własność Wykonawcy i usunięcie ich poza pas drogowy.

## 10. Przepisy związane

- PN-81/H-84023/06      Stal do zbrojenia betonu.*
- PN-91/5-10042        Obiekty mostowe. Konstrukcje betonowe żelbetowe i sprężone.*  
*Projektowanie.*
- PN-82/H-93215        Walcówka i pręty stalowe do zbrojenia betonu.*
- PN-63/B-06251        Roboty betonowe i żelbetowe do zbrojenia betonu.*
- PN-89/H-84002/06    Stal określonego stosowania. Stal do zbrojenia betonu. Gatunki.*
- PN-91/H-04310        Próba statyczna rozciągania metali.*
- PN-78/H-04408        Technologiczna próba zginania*



## **M.13.00.00      BETON**

### **M.13.01.00      BETON KONSTRUKCYJNY**

### **M.13.01.05      BETON USTROJU NIOSĄCEGO**

#### **1.      Wstęp**

##### **1.1.      Przedmiot ST**

Przedmiotem niniejszej Specyfikacji Technicznej są wymagania dotyczące wykonania i odbioru robót związanych z wykonaniem konstrukcji betonowych.

##### **1.2.      Zakres stosowania ST**

ST jest stosowana jako dokument przetargowy i kontraktowy przy zlecaniu i realizacji robót wymienionych w p. 1.1. związanych z odbudową uszkodzonego przęsła w czasie powodzi w 2010 r. oraz budową dwóch przęseł kładki dla pieszych nad rzeką Sołą w ciągu ścieżki pieszej w miejscowości Kobiernice.

##### **1.3.      Zakres robót objętych ST**

Zakres robót objętych niniejszą specyfikacją obejmuje prace związane z:

- wykonaniem mieszanki betonowej
- wykonaniem deskowań i niezbędnych rusztowań
- układaniem i zagęszczaniem mieszanki betonowej
- pielęgnacją betonu.

##### **1.4.      Określenia podstawowe**

Określenia podstawowe w niniejszej ST są zgodne z obowiązującymi odpowiednimi normami oraz określeniami podanymi w DM.00.00.00 oraz podanymi poniżej

1.4.1. Beton zwykły - beton o gęstości powyżej  $1.8 \text{ kg/dcm}^3$  wykonany z cementu, wody kruszywa mineralnego o frakcjach piaskowych i grubszych oraz ewentualnych dodatków mineralnych i domieszek chemicznych.

1.4.2. Mieszanka betonowe - mieszanina wszystkich składników przed związaniem betonu.

1.4.3. Zaczyn cementowy - mieszanina cementu i wody.

1.4.4. Zaprawa - mieszanina cementu, wody, składników mineralnych i ewentualnych dodatków przechodzących przez sito kontrolne o boku oczka kwadratowego 2 mm

1.4.5. Nasiąkliwość betonu - stosunek masy wody , którą zdolny jest wchłonąć beton do jego masy w stanie suchym.

1.4.6. Stopień wodoszczelności - symbol literowo-liczbowy ( np. W8 ) klasyfikujący beton pod względem przepuszczalności wody. Liczba po literze W oznacza dziesięciokrotną wartość ciśnienia wody w MPa, działającego na próbki betonowe.

1.4.7. Stopień mrozoodporności - symbol literowo-liczbowy ( np. F150 ) klasyfikujący beton pod względem jego odporności na działania mrozu. Liczba po literze F oznacza wymaganą liczbę cykli zamrażania i odmrażania próbek betonowych.

1.4.8. Klasa betonu - symbol literowo-liczbowy ( np. B30 ) klasyfikujący beton pod

względem jego wytrzymałości na ściskanie. Liczba po literze B oznacza wytrzymałość gwarantowaną  $R_b^G$ .

- 1.4.9. Wytrzymałość gwarantowana betonu na ściskanie –  $R_b^G$  (l - wytrzymałość zapewniona z 95% prawdopodobieństwem uzyskana w wyniku badania na ściskanie kostek sześciennych o boku 150 mm, wykonanych, przechowywanych i badanych zgodnie z PN88/B-06250).

## 1.5. Ogólne wymagania dotyczące robót

Wykonawca robót jest odpowiedzialny za jakość materiałów i wykonywanych robót oraz za zgodność z dokumentacją projektową, ST i poleceniami Inżyniera. Ogólne wymagania dotyczące robót podano w ST DM.00.00.00 "Wymagania ogólne".

## 2. Materiały

Wymagania dotyczące jakości mieszanki betonowej regulują postanowienia odpowiednich norm polskich oraz "Wymagania i zalecenia dotyczące wykonania betonów do konstrukcji mostowych" wydane przez Generalną Dyрекcję, Dróg Publicznych w 1990 r.

### 2.1. Składniki mieszanki betonowej

#### 2.1.1. Cement - wymagania i badania

Rodzaje cementu

Cement pochodzący z każdej dostawy musi spełniać wymagania zawarte w PN-88B-3000

Dopuszczalne jest stosowanie jedynie cementu portlandzkiego czystego tj. bez dodatków mineralnych wg normy PN-88/B-30000 o następujących markach:

marki "45" - do klasy betonu B30,  
marki "35" - do betonu klasy B25 i poniżej

Wymagania dotyczące składu cementu

Wg ustaleń normy PN-88/B-3000 oraz ponadto zgodnie z "Wymaganiami....." wydanymi przez Generalną Dyрекcyjnę Dróg Publicznych wymaga się, aby cementy te charakteryzowały się następującym składem:

zawartość krzemianu trójwapniowego ( alitu )  $C_3A$  –  $50 \pm 60\%$   
zawartość glinianu trójwapniowego  $C_3A$  - możliwie niska - do 7%  
zawartość alkaliów w przeliczeniu na  $N_2O$  najwyżej 0,6  
zawartość alkaliów pod warunkiem zastosowania kruszywa nieaktywnego do 0,9%  
zawartość sumy ( $C_4AF + 2C_3A$ ) ma być mniejsza od 20%.

Świadectwo jakości cementu

Każda partia dostarczonego cementu musi posiadać świadectwo jakości ( atest ) wraz z wynikami badań z uwzględnieniem wymagań GDDP.

Cement pochodzący z każdej dostawy musi być poddany badaniom wg normy PN-88/B-04300, a wyniki ocenione wg normy PN-88/B-30000. Zakazuje się pobierania cementu ze stacji przesypowych ( silosów ) jeżeli nie ma pewności, że dostarczany jest tam tylko jeden rodzaj cementu z tej samej cementowni.

Badania podstawowych parametrów cementu

Cement pochodzący od każdej dostawy musi być poddany badaniom wg normy

PN-88/B-04300, a wyniki ocenione wg normy PN-88/B-30000. Zakres badań cementu pochodzącego z dostawy, dla której jest atest z wynikami badań cementowni - można wykonać tylko w zakresie badań podstawowych.

Przed użyciem cementu do wykonania mieszanki betonowej cement powinien podlegać następującym badaniom:

- oznaczenie czasu wiązania wg PN-88/B-04300
- oznaczenie zmiany objętości wg PN-88/B-04300.

Wyniki w/w badań muszą spełniać następujące wymagania:

- Przy oznaczaniu czasu wiązania w aparacie Vicata:
  - dla cementu portlandzkiego normalnie twardniejącego
    - początek wiązania najwcześniej po upływie 60 min.
    - koniec wiązania najpóźniej po upływie 10 godz.
  - dla cementu portlandzkiego szybko twardniejącego
    - początek wiązania najwcześniej po upływie 45 min.
    - koniec wiązania najpóźniej po upływie 6 godz.

- Przy oznaczaniu równomierności zmiany objętości:
  - wg próby Le Chateliera nie więcej niż 8 mm
  - wg próby na plackach - normalna.

Dotyczy cementów portlandzkich normalnie i szybkotwardniejących:

sprawdzenie zawartości grudek (zbryleń) nie dających się roznieść w palcach i nie rozpadających się w wodzie. Nie dopuszcza się występowania w cemencie, większej niż 20% ciężaru cementu, grudek nie dających się roznieść w palcach i nie rozpadających się w wodzie. Grudki należy usunąć poprzez przesianie przez sito o boku oczka kwadratowego 2 mm

W przypadku, gdy w/w badania wykażą niezgodność z normami, cement nie może być użyty do betonu.

#### e) Magazynowanie i okres składowania

Dla cementu pakowanego (workowanego):

składy otwarte ( wydzielone miejsca zadaszone na otwartym terenie zabezpieczone z boków przed opadami) lub magazyny zamknięte ( budynki lub pomieszczenia o szczelnym dachu i ścianach).

Dla cementu luzem:

magazyny specjalne (zbiorniki stalowe, żelbetowe lub betonowe przystosowane do pneumatycznego załadunku i wyładunku cementu luzem, zaopatrzone w urządzenia do przeprowadzania kontroli objętości cementu znajdującego się w zbiorniku lub otwory do przeprowadzania kontroli objętości cementu, włączy do czyszczenia oraz kłamy na wewnętrznych ścianach ).

Podłoża składów otwartych powinny być twarde i suche, odpowiednio pochylone, zabezpieczające cement przed ściekami wody deszczowej i zanieczyszczeń. Podłogi magazynów zamkniętych powinny być suche i czyste, zabezpieczające cement przed zawilgoceniem i zanieczyszczeniem. Dopuszczalny okres przechowywania cementu zależny jest od miejsca przechowywania.

Cement nie może być użyty do betonu po okresie:

- 10 dni, w przypadku przechowywania go w zadaszonych składach otwartych po upływie trwałości podanego przez wytwórnię, w przypadku przechowywania w składach zamkniętych.

Każda partia cementu posiadająca oddzielne świadectwo jakości powinna być przechowywana osobno w sposób umożliwiający jej łatwe rozróżnienie.

#### 2.1.2. Kruszywo

Kruszywo grube - wymagania i badania

Kruszywo do betonu powinno charakteryzować się stałością cech fizycznych i jednorodnością

uziarnienia pozwalającą na wykonanie partii betonu o stałej jakości.

Poszczególne rodzaje i frakcje kruszywa muszą być na placu składowym oddzielnie składowane na umocnionym i czystym podłożu w sposób uniemożliwiający mieszanie się.

W przypadku stosowania kruszywa pochodzącego z różnych źródeł należy spowodować, aby udział tych kruszyw był jednakowy dla całej konstrukcji betonowej:

Kruszywa grube powinny wykazywać wytrzymałość badaną przez ściskanie w cylindrze zgodną z wymaganiami norm BN-69/6721-02 i BN-68/6723-01.

W kruszywie grubym nie dopuszcza się grudek gliny.

W kruszywie grubym zawartość podziarna nie powinna przekraczać 5% ,  
a nadziarna 10%.

Ziarna kruszywa nie powinny być większe niż:

1/3 najmniejszego wymiaru przekroju poprzecznego

3/4 odległości w świetle między prętami zbrojenia leżącymi w jednej płaszczyźnie prostopadłej do kierunku betonowania.

Do betonu klasy B 25 i poniżej można stosować żwir o maksymalnym wymiarze ziarna do 31.5 mm

Do betonów klas B 30 i wyższych należy stosować wyłącznie grysy granitowe lub bazaltowe marki 50, o maksymalnym wymiarze ziarna 16 mm

Stosowanie grysów z innych skal dopuszcza się pod warunkiem , że zostały one zbadane w placówce badawczej wskazanej przez Generalną Dyрекcję Dróg Publicznych, a wyniki badań spełniają poniższe wymagania ( dotyczy również grysów granitowych i bazaltowych ).

Grysy powinny odpowiadać następującym wymaganiom:

zawartość pyłów mineralnych - do 1%

zawartość ziaren nieforemnych (to jest wydłużonych i płaskich) do 20%

wskaźnik rozkruszenia - dla grysów granitowych - do 16%;

dla grysów bazaltowych i innych - do 8%

nasiąkliwość - do 1.2%

mrozoodporność według metody bezpośredniej - do 2%

mrozoodporność wg zmodyfikowanej metody bezpośredniej (wg BN-84/6774-02 ) - do 10%

reaktywność alkaliczna z cementem określona wg PN-78/B-06714/34 - nie powinna wywoływać zwiększenia wymiarów liniowych ponad 0.1%

zawartość związków siarki - do 0.1%

zawartość zanieczyszczeń obcych - do 0.25%

zawartość zanieczyszczeń organicznych - nie dająca barwy ciemniejszej od wzorcowej.

Żwir powinien spełniać wymagania normy PN-86/B-06712 dla marki 30 w zakresie cech fizycznych i chemicznych. Mrozoodporność żwiru , badana metodą bezpośrednią wg BN-84/6774-02, ogranicza się do 10%.

Dostawca kruszywa jest zobowiązany do przekazania dla każdej partii kruszywa wyników jego pełnych badań wg PN-86/B-06712 oraz wyników badania specjalnego dotyczące reaktywności alkalicznej w terminach przewidzianych przez Inżyniera.

Na budowie należy dla każdej partii kruszywa wykonać kontrolne badania niepełne obejmujące:

oznaczenie składu ziarnowego wg PN-91B-06714/15

oznaczenie ziaren nieforemnych wg PN-78IB-06714/16

oznaczenie zawartości zanieczyszczeń obcych

wg PN-78B-06714/12

oznaczenie zawartości grudek gliny które oznacza się jak zawartość zanieczyszczeń obcych

oznaczenie zawartości pyłów mineralnych

wg PN-78B-06714/13.

W przypadku, gdy kontrola wykaże niezgodność cech danego kruszywa z wymaganiami wg PN-86/B-06712, użycie takiego kruszywa może nastąpić po jego uszlachetnieniu (np. przez płukanie lub dodanie

odpowiednich frakcji kruszywa) i ponownym sprawdzeniu. Należy prowadzić bieżącą kontrolę wilgotności kruszywa wg PN-77/B06714/18 dla korygowania recepty roboczej betonu.

#### 2.1.2.2. Kruszywo drobne - wymagania i badania

Kruszywem drobnym powinny być piaski o uziarnieniu do 2mm pochodzenia rzeczno lub kompozycja piasku rzeczno i kopalnianego uszlachetnionego.

Zawartość poszczególnych frakcji w stosie okruszowym piasku powinna się mieścić w granicach:

do 0.25 mm	- 14 ÷ 19%
do 0.50 mm	- 33 ÷ 48%
do 1.00 mm	- 57 ÷ 76%

Piasek powinien spełniać następujące wymagania:

- zawartość pyłów mineralnych - do 1.5%
- reaktywność alkaliczna z cementem określona wg PN-78/B-06714/34 nie powinna wywoływać zwiększenia wymiarów liniowych ponad 0.1%
- zawartość związków siarki - do 0.2%
- zawartość zanieczyszczeń obcych - do 0.25% z
- zawartość zanieczyszczeń organicznych - nie dająca barwy ciemniejszej od wzorcowej wg PN-78/B-06714/26

w kruszywie drobnym nie dopuszcza się grudek gliny.

Piasek pochodzący z każdej dostawy musi być poddany badaniom

niepełnym obejmującym:

- oznaczenie składu ziarnowego wg PN-91/B-06714/15
- oznaczenie zawartości zanieczyszczeń obcych wg PN-78/B-06714/12
- oznaczenie zawartości grudek gliny, które oznaczają się jak zawartość zanieczyszczeń obcych.
- oznaczenie zawartości pyłów mineralnych wg PN-78/B-06714/13

Zobowiązuje się dostawcę do przekazania, dla każdej partii piasku, wyników badań pełnych wg PN-86/B-06712 oraz okresowo wyników badania specjalnego dotyczącego reaktywności alkalicznej.

Do betonów klas B30, należy stosować kruszywo o łącznym uziarnieniu mieszczącym się w granicach podanych niżej i na rysunku 1.

Zalecane graniczne uziarnienie kruszywa.

Dla kruszywa do 16mm:

bok oczka sita	przechodzi przez sito w %
- 0.25 mm	3 ÷ 8
- 0.50 mm	7 ÷ 20
- 1.00 mm	12 ÷ 32
- 2.00 mm	21 ÷ 42
- 4.00 mm	36 ÷ 56
- 8.00 mm	60 ÷ 76
- 16.0 mm	100
- 31.5 mm	- - -

Dla kruszywa do 31.5 mm:

bok oczka sita	przechodzi przez sito w %
- 0.25 mm	2 ÷ 8
- 0.50 mm	5 ÷ 18
- 1.00 mm	8 ÷ 28
- 2.00 mm	14 ÷ 37
- 4.00 mm	23 ÷ 47
- 8.00 mm	38 ÷ 62
- 6.00 mm	62 ÷ 80
- 31.5 mm	100

Należy dążyć aby punkt pyłowo-piaskowy wynosił:

0.3 -dla betonów gęstoplastycznych

0.5 -dla betonów plastycznych

Zaleca się aby punkt piaskowy wynosił:

35 ÷ 40% przy kruszywie grubym do 16mm

30 ÷ 35% przy kruszywie grubym do 31.5 mm.

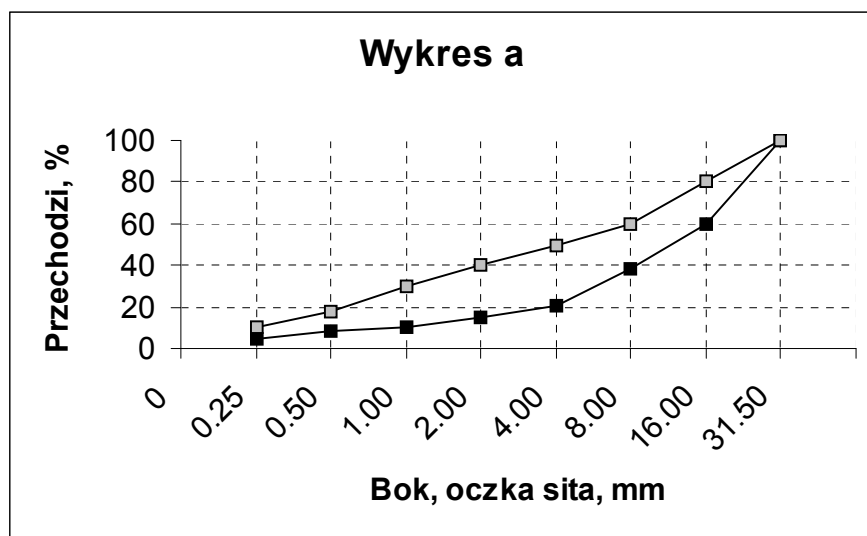

Krzywe uziarnienia kruszywa: a – 0 ÷ 31.5 mm, b – 0 ÷ 16mm

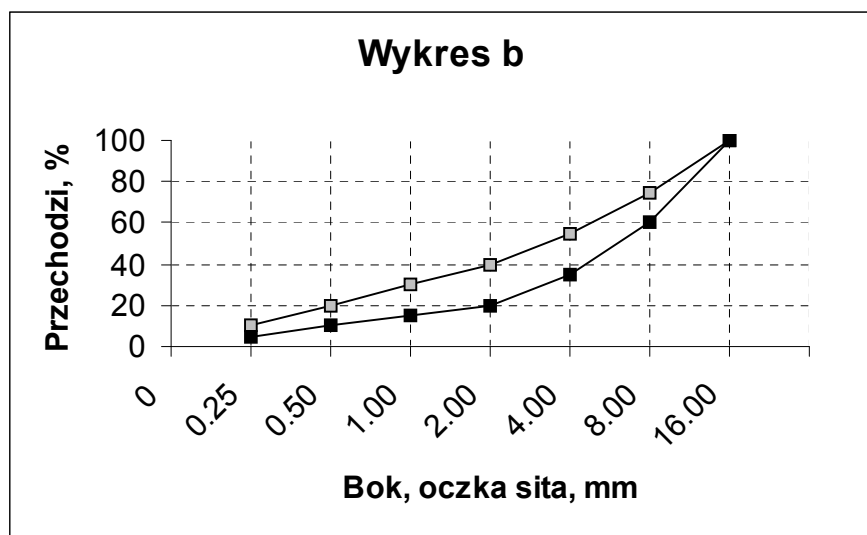

Rys. 1. Zalecane graniczne krzywe uziarnienia kruszywa.

Woda zarobowa – wymagania i badania

Woda zarobowa do betonu powinna odpowiadać wymaganiom normy

N-88/B-32250.

Wodę do betonu przewiduje się czerpać z wodociągów miejskich, woda ta nie wymaga badania.

Domieszki i dodatki do betonu

Zaleca się stosowanie do mieszanek betonowych domieszek chemicznych o działaniu:  
napowietrzającym  
uplastyczniającym  
przyśpieszającym lub opóźniającym.

Dopuszcza się stosowanie domieszek kompleksowych:  
napowietrzająco – uplastyczniających  
przyśpieszająco – uplastyczniających.

Domieszki do betonów mostowych muszą mieć świadectwa dopuszczenia do ich stosowania, wydane przez Instytut Badawczy Dróg i Mostów.

Domieszki do betonów mostowych muszą posiadać atest producenta.

#### Mieszanka betonowa

Na budowie należy stosować klasy betonu określone w projekcie technicznym.

Wg wymagań Ministerstwa Komunikacji (pismo Nr GDDP-8-402/10/87 z dnia 31.07.1987r.) – poszczególne elementy konstrukcji mostowej w zależności od warunków eksploatacji, należy wykonywać wyłącznie z betonu klasy co najmniej:

- |     |   |  |
|-----|---|--|
| B25 | - | fundamenty   |
| B30 | - | pozostałe fundamenty i konstrukcje podpór (w tym masywne w środowisku agresywnym), konstrukcje nośne przęseł (monolityczne i prefabrykowane) z betonu zbrojonego, elementy wyposażenia (chodniki). |

#### Wymagania dla betonu

Beton do konstrukcji mostowych musi spełniać wymagania zestawione poniżej:

- niaśkliwość - do 4% - badanie wg PN-88/B-06250
- mrozoodporność - ubytek masy nie większy od 5%, spadek wytrzymałości na ściskanie nie większy niż 20% po 150 cyklach zamrażania i odmrażania (F 150) - badanie wg PN-88/B-06250
- wodoszczelność - większa od 0.8 MPa (W8)
- wskaźnik wodno-cementowy – w/c - ma być mniejszy od 0.5

##### 2.2. 1. Skład mieszanki betonowej

Skład mieszanki betonowej powinien być ustalony zgodnie z normą PN-88/B-06250 oraz z dodatkowymi wymaganiami Ministerstwa Komunikacji, a mianowicie:

Skład mieszanki betonowej powinien być taki, aby przy najmniejszej ilości wody zapewnić szczelne ułożenie mieszanki w wyniku zagęszczania przez wibrowanie.

Wskaźnik wodno-cementowy - w/c - ma być mniejszy od 0.5.

Skład mieszanki betonowej ustala laboratorium Wykonawcy lub wytwórni betonów i wymaga on zatwierdzenia przez Inżyniera.

Stosunek poszczególnych frakcji kruszywa grubego ustalany doświadczalnie powinien odpowiadać najmniejszej jamistości. Zawartość piasku w stosie okruszowym powinna być jak najmniejsza i jednocześnie zapewniać niezbędną urabialność przy zagęszczeniu przez wibrowanie oraz nie powinna być większa niż:

37% - przy kruszywie grubym do 31.5 mm

42% - przy kruszywie grubym do 16 mm

Optymalną zawartość piasku w mieszance betonowej ustala się następująco:

z ustalonym optymalnym składem kruszywa grubego wykonuje się kilka (3÷5) mieszanek betonowych o ustalonym teoretycznie stosunku w/c i o wymaganej konsystencji zawierających różną, ale nie większą od dopuszczalnej ilość piasku

za optymalną ilość piasku przyjmuje się taką, przy której mieszanka betonowa zagęszczana przez wibrowanie charakteryzuje się największą masą objętościową.

Wartość współczynnika A do wzoru Bolomey'a stosowanego do wyznaczenia wskaźnika w/c charakteryzującego mieszanki betonową należy wyznaczyć doświadczalnie.

Współczynnik ten wyznacza się na podstawie uzyskanych wytrzymałości większych od wartości przewidywanej teoretycznie wykonanych ze stosowanych materiałów.

Dla teoretycznego ustalenia wartości wskaźnika w/c w mieszance można skorzystać z wartości parametru A podawanego w literaturze fachowej.

- Maksymalne ilości cementu w zależności od klasy betonu są następujące:

400 kg/m<sup>3</sup> - dla betonu klas B25 i B30

450 kg/m<sup>3</sup> - dla betonu klas B35 i wyższych.

Dopuszcza się przekraczanie tych ilości o 10% w uzasadnionych przypadkach za zgodą Inżyniera.

- Należy wyznaczać wartości odchylenia standardowego związanego z poziomem wytwarzania mieszanki betonowej oraz wartości współczynnika B określającego wpływ obróbki cieplnej na wytrzymałość betonu w celu dokładniejszego wyznaczenia wytrzymałości średniej (R) i umownej (R<sub>G</sub>) i wynikającego z nich wartości wskaźnika w/c. Wartości te należy wyznaczyć wg PN-88/B-06250.
- Przy projektowaniu składu mieszanki betonowej zagęszczanej przez wibrowanie i dojrzewającej w warunkach naturalnych (średnia temperatura dobową nie niższa niż 100°C), średnią wymaganą wytrzymałość na ściskanie należy określić jako równą 1.3 R<sub>G</sub>. W przypadku odmiennych warunków wykonania i dojrzewania ( np. odpowietrzanie, dojrzewanie w warunkach podwyższonej temperatury ), należy uwzględnić wpływ tych czynników na wytrzymałość betonu.
- Zawartość powietrza w mieszance betonowej badaną metodą ciśnieniową wg PN-88/B-06250 nie powinna przekraczać:
  - wartości 2% - w przypadku nie stosowania domieszek
  - napowietrzających
  - wartości 3.5 ÷ 5.5% - dla betonu narażonego na czynniki atmosferyczne przy uziarnieniu kruszywa 0 ÷ 16mm wartości 3 ÷ 5% - dla betonu narażonego na czynniki atmosferyczne przy uziarnieniu kruszywa 0 ÷ 31.5mm
  - wartości 4.5 ÷ 6.5% - dla betonu narażonego na stały dostęp wody przed zamarznięciem przy uziarnieniu kruszywa 0 ÷ 16mm
  - wartości 4 ÷ 6% - dla betonu narażonego na stały dostęp wody przed zamarznięciem przy uziarnieniu kruszywa 0 ÷ 31.5mm.
- Konsystencja mieszanek betonowych powinna być nie rzadsza od plastycznej, oznaczonej w PN-88/B-06250 symbolem K-3. Sprawdzanie konsystencji mieszanki przeprowadza się podczas projektowania jej składu i następnie przy wytwarzaniu. Dopuszcza się dwie metody badania:
  - metodą Ve - Be
  - metodą stożka opadowego.Różnice pomiędzy założoną konsystencją mieszanki, a kontrolowaną metodami wg PN-88/B-06250, nie mogą przekroczyć:
  - ± 20% wartości wskaźnika Ve - Be
  - ± 10 mm przy pomiarze stożkiem opadowym.Pomiaru konsystencji mieszanek K1 do K3 wg PN-88/B-06250, dokonać aparatem Ve - Be. Dla konsystencji plastycznej K3 dopuszcza się na budowie pomiar przy pomocy stożka opadowego.

### 3. Sprzęt

Roboty można wykonać przy użyciu dowolnego typu sprzętu zaakceptowanego przez Inżyniera. Dozatory muszą mieć aktualne świadectwo legalizacji. Mieszanie składników powinno się odbywać wyłącznie w betoniarkach o wymuszonym działaniu (zabrania się stosowania mieszarek wolnospadowych).

Do podawania mieszanek należy stosować pojemniki lub pompy przystosowane do podawania mieszanek plastycznych.

Do zagęszczania mieszanki betonowej należy stosować:

przy zagęszczaniu wgłębnym - wibratory z buławami o średnicy nie większej od 0.65 odległości między prętami zbrojenia leżącymi w płaszczyźnie poziomej, o częstotliwości 6000 drgań/min.

przy zagęszczaniu powierzchniowym (do wyrównania powierzchni) stosować łąty wibracyjne charakteryzujące się jednakowymi drganiami na całej długości.

#### **4. Transport**

##### **4.1. Transport, podawanie i układanie mieszanki betonowej**

- \* Środki do transportu betonu:  
Mieszanki betonowe mogą być transportowane mieszalnikami samochodowymi (tzw. gruszkami).  
Ilość "gruszek" należy dobrać tak, aby zapewnić wymaganą szybkość betonowania z uwzględnieniem odległości dowozu, czasu twardnienia betonu oraz koniecznej rezerwy w przypadku awarii samochodu.
- \* Czas transportu i wbudowania:  
Czas transportu i wbudowania mieszanki nie powinien być dłuższy niż:  
90 min. - przy temperaturze + 15<sup>0</sup>C  
70 min. - przy temperaturze + 20<sup>0</sup>C  
30 min. - przy temperaturze + 30<sup>0</sup>C

#### **5. Wykonanie robót**

**5.1.** Wykonawca przedstawi Inżynierowi do akceptacji projekt organizacji i harmonogram robót uwzględniający wszystkie warunki, w jakich będą wykonywane roboty betonowe.

##### **5.2. Zalecenia ogólne**

Rozpoczęcie robót betoniarskich może nastąpić w oparciu o szczegółowy harmonogram i dokumentację, technologiczną (zaakceptowaną przez Inżyniera) obejmującą:

wybór składników betonu

opracowanie receptur laboratoryjnych i roboczych  
sposób wytwarzania mieszanki betonowej  
sposób transportu mieszanki betonowej  
kolejność i sposób betonowania  
wskazanie przerw roboczych i sposobu łączenia betonu w przerwach  
sposób pielęgnacji betonu  
warunki rozformowania konstrukcji  
zestawienie koniecznych badań.

Przed przystąpieniem do betonowania, powinna być stwierdzona przez Inżyniera prawidłowość wykonania wszystkich robót poprzedzających betonowanie, a w szczególności

prawidłowość wykonania deskowań, rusztowań, usztywnień pomostów itp.  
prawidłowość wykonania zbrojenia  
przygotowanie powierzchni betonu uprzednio ułożonego w miejscu przerwy roboczej  
prawidłowość wykonania wszystkich robót zanikających, między innymi wykonania przerw dylatacyjnych, warstw izolacyjnych, ułożenia łożysk itp. prawidłowość rozmieszczenia i niezmiennność kształtu elementów wbudowywanych w betonową konstrukcję (kanały-rury, wpusty, sączki itp.)  
gotowość sprzętu i urządzeń do prowadzenia betonowania.

Roboty betoniarskie muszą być wykonane zgodnie z wymaganiami norm:  
PN-88/B-06250 i PN-65/B-06251 oraz "Wymaganiami....."

### 5.3. Wytwarzanie mieszanki betonowej

#### 5.3.1. Dozowanie składników:

Dozowanie składników do mieszanki betonowej powinno być dokonywane wyłącznie wagowo z dokładnością:

$\pm 2\%$  - przy dozowaniu cementu i wody,

$\pm 3\%$  - przy dozowaniu kruszywa.

Dozatory muszą mieć aktualne świadectwo legalizacji. Wagi powinny być kontrolowane co najmniej raz w roku.

Urządzenia dozujące wodę i płynne domieszki powinny być sprawdzane co najmniej raz w miesiącu.

Przy dozowaniu składników powinno się uwzględniać korektę związaną ze zmiennym zawilgoceniem kruszywa.

#### 5.3.2. Mieszanie składników

Mieszanie składników powinno odbywać się wyłącznie w betoniarkach o wymuszonym działaniu (zabrania się stosowania mieszarek wolnospadowych).

Czas mieszania należy ustalić doświadczalnie, jednak nie powinien być krótszy niż 2 minuty.

#### 5.3.3. Podawanie i układanie mieszanki betonowej

Do podawania mieszanek betonowych należy stosować pojemniki

o konstrukcji umożliwiającej łatwe ich opróżnianie lub pompy przystosowane do podawania mieszanek plastycznych. Przy stosowaniu pomp obowiązują odrębne wymagania technologiczne, przy czym wymaga się sprawdzenia ustalonej konsystencji mieszanki betonowej przy wylocie.

Przed przystąpieniem do układania betonu należy sprawdzić:

położenie zbrojenia,

zgodność rzędnych z projektem,

czystość deskowania oraz obecność wkładek dystansowych

zapewniających wymaganą wielkość otuliny.

Mieszanki betonowej nie należy zrzucać z wysokości większej niż 0,75m od powierzchni, na którą spada. W przypadku, gdy wysokość ta jest większa, należy mieszankę podawać za pomocą rynny zsypowej (do wysokości 3,0m) lub leja zsypowego teleskopowego (do wysokości 8,0m)

Przy wykonywaniu elementów konstrukcji monolitycznych należy przestrzegać dokumentacji technologicznej, która powinna uwzględniać następujące zalecenia:

w fundamentach i korpusach podpór, mieszankę betonową należy układać bezpośrednio z pojemnika lub rurociągu pompy, bądź też za pośrednictwem rynny, warstwami o grubości do 40 cm, zagęszczając wibratorami włącznymi

przy wykonywaniu płyt mieszankę betonową należy układać bezpośrednio z pojemnika lub rurociągu pompy. Przy betonowaniu chodników, gzymsów, wsporników i stref przydylatacyjnych stosować wibratory włączne.

Do zagęszczania i wyrównania powierzchni płyty betonowej wzmacniającej i ochronnej na izolacji należy stosować belki (łaty) wibracyjne.

#### 5.3.4. Zagęszczanie betonu

Przy zagęszczaniu mieszanki betonowej należy stosować następujące warunki:

Wibratory włączne stosować o częstotliwości min. 6000 drgań na minutę,

z buławami o średnicy nie większej niż 0,65 odległości między prętami zbrojenia leżącymi w płaszczyźnie poziomej.

Podczas zagęszczania wibratorami włącznymi nie wolno dotykać zbrojenia buławą wibratora.

Podczas zagęszczania wibratorami włącznymi należy zagłębiać buławę na głębokość  $5\pm 8$  cm w warstwę poprzednią i przytrzymywać buławę w jednym miejscu w czasie  $20\pm 30$  sek., po czym wyjmować powoli w stanie wibrującym.

Kolejne miejsca zagłębienia buławy powinny być od siebie oddalone o  $1,4 R$ , gdzie  $R$  jest promieniem skutecznego działania wibratora. Odległość to zwykle wynosi  $0,3 \div 0,7$  m.

Belki (łaty) wibracyjne powinny być stosowane do wyrównania powierzchni betonu płyt pomostów i charakteryzować się jednakowymi drganiami na całej długości.

Czas zagęszczania wibratorem powierzchniowym, lub belki (łata) wibracyjną w jednym miejscu powinien wynosić od 30 do 60 sek.

Zasięg działania wibratorów przyczepnych wynosi zwykle od 20 do 50 cm w kierunku głębokości i od 1,0 do 1,5 m w kierunku długości elementu. Rozstaw wibratorów należy ustalić doświadczalnie tak, aby nie powstawały martwe pola.

Mocowanie wibratorów powinno być trwałe i sztywne

#### 5.3.5. Przerwy w betonowaniu

Przerwy w betonowaniu należy sytuować w miejscach uprzednio przewidzianych i uzgodnionych z projektantem.

Ukształtowanie powierzchni betonu w przerwie roboczej powinno być uzgodnione z projektantem, a w prostszych przypadkach można się kierować zasadą, że powinna ona być prostopadła do kierunku naprężeń głównych.

Powierzchnia betonu w miejscu przerywania betonowania powinna być starannie przygotowana do połączenia betonu stwardniałego ze świeżym przez:

usuniecie z powierzchni betonu stwardniałego, luźnych okruchów betonu oraz warstwy szkliska cementowego

zwilżenie wodą i narzucenie kilkumilimetrowej warstwy kontaktowej z gęstego zaczynu cementowego o grubości  $2 \div 3$  mm lub zaprawy cementowej 1 : 1 o grubości 5 mm

Powyższe zabiegi należy wykonać bezpośrednio przed rozpoczęciem betonowania.

W przypadku przerwy w układaniu betonu zagęszczanym przez wibrowanie, wznowienie betonowania nie powinno się odbyć później niż w ciągu 3 godzin lub po całkowitym stwardnieniu betonu. Jeżeli temperatura powietrza jest wyższa niż  $20^{\circ}\text{C}$ , to czas trwania przerwy nie powinien przekraczać 2 godzin.

Po wznowieniu betonowania należy unikać dotykania wibratorem deskowania, zbrojenia i poprzednio ułożonego betonu.

#### 5.3.6. Wymagania przy pracy w nocy

W przypadku, gdy betonowanie konstrukcji wykonywane jest także w nocy, konieczne jest wcześniejsze przygotowanie odpowiedniego oświetlenia, zapewniającego prawidłowe wykonawstwo robót i dostateczne warunki bezpieczeństwa pracy.

#### 5.3.7. Pobranie próbek i badanie

Na wykonawcy spoczywa obowiązek zapewnienia wykonania badań laboratoryjnych (przez własne laboratoria lub inne uprawnione) przewidzianych normą PN-88B-06250 i dodatkowymi wymaganiami GDDP oraz gromadzenie, przechowywanie i okazywanie Inżynierowi wszystkich wyników badań dotyczących jakości betonu i stosowanych materiałów.

Jeżeli beton poddany jest specjalnym zabiegom technologicznym, należy opracować plan kontroli jakości betonu dostosowany do wymagań technologii produkcji. W planie kontroli powinny być uwzględnione badania przewidziane aktualną normą i niniejszymi ST oraz ewentualnie

inne, konieczne do potwierdzenia prawidłowości zastosowanych zabiegów technologicznych.

Badania powinny obejmować:

badanie składników betonu

badanie mieszanki betonowej

badanie betonu.

Zestawienie wymaganych badań betonu wg PN-88/B-06250 podano poniżej:

	Rodzaj badania	punkt wg normy PN-88/B-06250	Metoda badania wg	Termin lub częstość badania
Badania składników betonu	1) Badanie cementu: - czasu wiązania - zmiany objętości - obecności grudek	3.1 3.1 3.1	PN-88/B-04300 j.w. j.w.	Bezpośrednio przed użyciem każdej dostarczonej partii
	2) Badanie kruszywa: - składu ziarnowego - kształtu ziarn - zawartości pyłów - zawartości zanieczyszczeń - wilgotności	3.2 3.2 3.2 3.2 3.2	PN-78/B-06714 /10 /16 /13 /12 /18	j.w.
	3) Badanie wody	3.3	PN-88/B-32250	przy rozpoczęciu robót i w przypadku stwierdzenia zanieczyszczeń
	4) Badanie dodatkowe domieszek	3.4	Instrukcji ITB nr 206/77 i świadectw dopuszczenia do stosowania	

	Rodzaj badania	punkt wg normy PN-88/B-06250	Metoda badania wg	Termin lub częstość Badania
Badania mieszanki betonowej	Urabialności	4.2	PN-88/B-06350	przy rozpoczęciu robót
	Konsystencji	4.2	j.w.	przy projektowaniu recepty i 2 razy na zmianę roboczą
	Zawartości powietrza	4.3	j.w.	j.w.
	1) Wytrzymałość na ściskanie na próbkach	5.1	j.w.	po ustaleniu recepty i po wykonaniu każdej partii betonu

2) Wytrzymałość na ściskanie - badania nieniszczące	5.2	PN-74B-06261 PN-74/B-06262	w przypadkach technicznie uzasadnionych
3) Nasiąkliwość	5.2.	PN-88B-06205	po ustaleniu recepty, 3 razy w okresie wykonywania konstrukcji i raz na 5000 m <sup>3</sup> betonu
4) Mrozoodporność	5.3	j.w.	j.w.
5) Przepuszczalność wody	5.4	j.w.	j . w.

#### 5.4. Warunki atmosferyczne przy układaniu mieszanki betonowej i wiązaniu betonu

##### 5.4.1. Betonowanie w zależności od warunków atmosferycznych

Betonowanie konstrukcji należy wykonywać wyłącznie w temperaturach nie niższych niż + 5°C, zachowując warunki umożliwiające uzyskanie przez beton wytrzymałości co najmniej 15 MPa przed pierwszym zamarznięciem.

Uzyskanie wytrzymałości 15 MPa powinno być zbadane na próbkach przechowywanych w takich samych warunkach, jak zabetonowana konstrukcja.

W wyjątkowych przypadkach dopuszcza się betonowanie w temperaturze do – 5°C, jednak wymaga to zgody Inżyniera oraz zapewnienia temperatury mieszanki betonowej +20°C w chwili układania i zabezpieczenia uformowanego elementu przed utratą ciepła w czasie co najmniej 7 dni. Temperaturę mieszanki betonowej w chwili opróżniania betoniarki nie powinna być wyższa niż 35°C.

Przy przewidywaniu spadku temperatury poniżej 0°C w okresie twardnienia betonu, należy wcześniej podjąć działania organizacyjne pozwalające na odpowiednie osłonięcie i podgrzanie zabetonowanej konstrukcji.

#### Pielęgnacja betonu

##### Materiały i sposoby pielęgnacji betonu

Bezpośrednio po zakończeniu betonowania zaleca się przykrycie powierzchni betonu lekkimi osłonami wodoszczelnymi zapobiegającymi odparowaniu wody z betonu i chroniącymi beton przed deszczem i nasłonecznieniem. Przy temperaturze otoczenia wyższej niż +5°C należy nie później niż po 12 godz. od zakończenia betonowania rozpocząć pielęgnację

wilgotnościową betonu i prowadzić ją co najmniej przez 7 dni (przez polewanie co najmniej 3 razy na dobę).

Przy temperaturze otoczenia + 15°C i wyższej, beton należy polewać w ciągu pierwszych 3 dni co 3 godziny w dzień i co najmniej 1 raz w nocy, a w następne dni jak wyżej.

Nanoszenie błon nieprzepuszczających wody jest dopuszczalne tylko wtedy, gdy beton nie będzie się liczył z następną warstwą konstrukcji monolitycznej, a także gdy nie są stawiane wymagania odnośnie jakości pielęgnowanej powierzchni.

Woda stosowana do polewania betonu powinna spełniać wymagania normy PN-88/B-32250.

W czasie dojrzewania betonu elementy powinny być chronione przed uderzeniami i drganiami przynajmniej do chwili uzyskania przez niego wytrzymałości na ściskanie co najmniej 15 MPa.

Obciążanie świeżo zabetonowanej konstrukcji lekkimi środkami transportu dopuszcza się po osiągnięciu przez beton wytrzymałości co najmniej 5 MPa.

## **5.6. Wykończanie powierzchni betonu**

### **5.6.1. Równość powierzchni i tolerancje**

Dla powierzchni betonów w konstrukcji nośnej obowiązują następujące wymagania:

Wszystkie betonowe powierzchnie muszą być gładkie i równe, bez zagłębień między ziarnami kruszywa, przełomami i wybrzuszeniami ponad powierzchnię.

Pęknięcia są niedopuszczalne.

Rysy powierzchniowe skurczowe są dopuszczalne pod warunkiem, że zostaje zachowana otulina zbrojenia betonu minimum 2,5 cm

Pustki, raki i wykuszyny są dopuszczalne pod warunkiem, że otulenie zbrojenia betonu będzie nie mniejsze niż 2,50 cm, a powierzchnia na której występują nie większa niż 0,5 % powierzchni.

Równość gorszej powierzchni ustroju nośnego przeznaczonej pod izolację powinna odpowiadać wymaganiom normy PN-69/B-10260 tj. wypukłości i wgłębienia nie powinny być większe niż 2 mm

### **5.6.2. Faktura powierzchni i naprawa uszkodzeń**

Jeżeli projekt nie przewiduje specjalnego wykończenia powierzchni betonowych to po rozdeskowaniu konstrukcji należy:

Wszystkie wystające nierówności wyrównać za pomocą tarcz karborundowych i czystej wody bezpośrednio po rozebraniu szalunków.

Raki i ubytki na eksponowanych powierzchniach uzupełnić betonem i następnie wygładzić packami, aby otrzymać równą i jednorodną powierzchnię bez dołków i porów.

Wyrównaną wg powyższych zaleceń powierzchnię należy obrzucić zaprawą i lekko wyszczotkować wilgotną szczotką, aby usunąć powierzchnie szkliste.

## **5.7 Rusztowania**

### **5.7.1. Projekt rusztowań i jego zatwierdzenie.**

Wykonawca musi przygotować i przedłożyć Inżynierowi szczegółowe projekty robocze rusztowań roboczych, niosących i montażowych. Projekty te powinny być zatwierdzone przed przystąpieniem do realizacji

Projekt rusztowań musi być wykonany zgodnie z wytycznymi: WP-D.DP 31- " Rusztowania dla budowy mostów stalowych, żelbetowych lub z betonu sprężonego"

Projekt rusztowań powinien uwzględniać osiadania i ugięcia rusztowań oraz podniesienie wykonawcze przęseł tak aby po rozdeskowaniu niweleta obiektu i spadki podłużne i poprzeczne były zgodne z projektem

Zaleca się, do robót mostowych stosować rusztowania z elementów stalowych. Rusztowania stalowe powinny być opierane na fundamentach betonowych

Rusztowania konstrukcji mostowych powinny mieć możliwość regulacji wysokości.

Do rusztowań drewnianych należy stosować drewno:

II klasy - na pale

wbijane w grunt

II klasy lub III klasy - na belki klatek podpierających konstrukcję na rusztowaniu

IV i V klasy - na deski pomostu, poręcze i t.p.

W uzasadnionych przypadkach zamiast drewna iglastego można stosować drewno dębowe.

Dopuszcza się używanie podkładów kolejowych staroużytecznych na podłożu fundamentowe pod warunkiem uwzględnienia tego w obliczeniach statycznych.

Podstawową zasadą przy projektowaniu i wykonaniu rusztowań powinno być zapewnienie stabilności ich konstrukcji.

Przy sporządzaniu dokumentacji technicznej rusztowań należy przestrzegać zasad podanych poniżej i zawrzeć w niej m.in.:

1) Wielkość sił wewnętrznych i odkształcenia podpór i dźwigarów rusztowaniowych, określone dla najbardziej niekorzystnych przypadków obciążenia, a także wpływów temperatury zwłaszcza nierównomiernego nagrzania wysokich podpór.

Przewidywane zmiany wysokości podpór rusztowaniowych spowodowane różnicami temperatury w dzień i w nocy, w okresie wiązania betonu i zarysowania tym spowodowane. Sumaryczne przemieszczenia dźwigarów rusztowaniowych powinny uwzględniać stan techniczny połączeń - luzów.

Przemieszczenia trwale wyznacza się przyjmując, że w styku drewna z drewnem osiadanie wyniesie 7mm, a w każdym styku drewna z metalem 3mm.

Osiadanie ażurowych konstrukcji stalowych nie powinno przekraczać 3mm na styk.

Osiadanie piaskownicy nie powinno być większe niż 0.5cm.

2) Dopuszczalne tolerancje wymiarowe dla danego obiektu.

Podniesienie wykonawcze z dokładnością do 1 mm uwzględniające:

odkształcenia sprężyste rusztowania

odkształcenia trwale rusztowania

sprężyste odkształcenie przęsła od ciężaru własnego i obciążenia ruchomego

odkształcenia trwale wywołane skurczem i pęczaniem betonu

odkształcenia wywołane sprężeniem konstrukcji

odkształcenia od temperatury

3) Określenie rodzaju konstrukcji rusztowań ze szczególnym uwzględnieniem stężeń. Kolejność montażu i demontażu oraz terminy usuwania poszczególnych podpór rusztowania.

4) Opis przygotowania gruntu pod fundamenty, szczególnie prefabrykowane, spodziewane osiadania oraz zabezpieczenie przed odkształceniami spowodowanymi przemarzaniem gruntu. Miejsca, których przemarzanie powodowałoby deformację należy ocieplić np. piaskiem.

5) Program betonowania ustroju niosącego, w którym odcinki betonowania powinny być tak dobrane aby odkształcenia odpowiednich pól rusztowań były zakończone zanim beton zacznie twardnieć. W razie potrzeby należy przewidzieć zastosowanie środków opóźniających wiązanie betonu. Zamykanie przerw przeciwskurczowych nie może następować przed pełnym odkształceniem się rusztowania.

Rusztowania powinny posiadać urządzenia umożliwiające łatwe wyłączenie ich z pracy.

Akceptacja dokumentacji technicznej rusztowań przez Inżyniera nie zwalnia Wykonawcy od pełnej odpowiedzialności za poprawne zaprojektowanie, wykonanie i rozebranie rusztowań

#### 5.7.2. Warunki wykonania rusztowań

Rusztowania niosące dla konstrukcji monolitycznych powinny być tak zaprojektowane i wykonane aby zapewnić dostateczną sztywność i niezmienność kształtu podczas betonowania.

Do rusztowań należy używać drewna w dobrym stanie bez uszkodzeń mogących mieć wpływ na

jego wytrzymałość. Drewno powinno odpowiadać wymaganiom normy PN-57/D-96000 i PN-59/D-96002

We wszystkich konstrukcjach rusztowań należy stosować kliny z drewna twardego lub inne rozwiązania, które umożliwią właściwą regulację rusztowań

Inżynier może odmówić zezwolenia na prowadzenie robót betonowych jeżeli uzna rusztowanie za niebezpieczne pod względem BHP i nie gwarantujące przeniesienia obciążeń.

Zezwolenie na prowadzenie robót nie zwalnia wykonawcy z odpowiedzialności za jakość i ostateczny efekt robót.

Materiały stalowe rusztowań należy zabezpieczyć przed korozją zgodnie z instrukcją KOR/3.

#### 5.7.3. Pomiary osiadania w czasie realizacji robót

- Wykonawca winien zainstalować urządzenie zapewniające możliwość wykonania dodatkowych pomiarów niwelacyjnych dla obserwacji osiadań i ugięć rusztowań

#### 5.7.4. Rozbiórka rusztowań

W zwykłych warunkach atmosferycznych i temperaturze otoczenia powyżej + 15°C można dla betonów mostowych przyjąć następujące terminy rozformowania (rozdeskowania)

- 3 dni albo  $R_{U15} > 10$  MPa dla usunięcia bocznych deskowań płyt, belek i łuków.
- 6 dni albo  $R_{U15} > 15$  MPa dla usunięcia bocznych deskowań filarów i przyczółków słupowych i ścianowych

Usunięcie krążyn rusztowań i podpór podtrzymujących deskowanie może być rozpoczęte nie wcześniej, niż po upływie

- 7 dni albo  $R_{U15} > 20$  MPa dla płyt pomostu o rozpiętości do 3.0 m
- 14 dni albo  $R_{U15} > 25$  MPa dla płyt pomostu i elementów pomostu o rozpiętości do 6.0 m oraz ścianek i płyty górnej dźwigarów skrzynkowych
- 28 dni dla elementów pomostu o większych rozpiętościach oraz dla ustrojów nośnych przęseł mostów.

W przypadku niższych temperatur dojrzewania niż +15°C obowiązującym kryterium jest wytrzymałość betonu. Gdy nie ma możliwości sukcesywnego sprawdzenia wytrzymałości betonu w konstrukcji mostu można orientacyjnie przyjąć współczynnik do podanych wyżej czasów dojrzewania

- |                                       |    |
|---------------------------------------|----|
| a) 1.5 - dla $T_{sr} = + 10^{\circ}C$ | b) |
| 2.0 - dla $T_{sr} = + 5^{\circ}C$     | c) |
| 3.0 - dla $T_{sr} = + 10^{\circ}C$    |    |

Temperaturę średnią dobową obliczać ze wzoru

$$T_{sr} = (T_7 + T_{13} + 2T_{21}) / 4$$

Przypadek c) można rozważać pod warunkiem uzyskania przez beton przed nastaniem chłódów wytrzymałości co najmniej  $R_{U15}$

Gdy temperatura dobową spada poniżej 0°C wówczas należy uznać, że beton nie twardnieje i takich dób nie należy zaliczać do czasu twardnienia betonu.

Rozbiórkę rusztowań montażowych i roboczych należy wykonać po wykonaniu wszystkich robót dla których zostały przewidziane.

#### 5.7.5. Tolerancje wykonawcze dla rusztowań.

Dopuszczalne odkształcenie elementów rusztowań stalowych, które mierzy się jako strzałkę pomiędzy naciągniętą struną, a poszczególnymi elementami (tj. ściankę rury, półka lub środkiem kształtownika) są następujące:

dla części pionowych - 0,001 L, 1,5 mm

dla części poziomych - 0,001 L, 1,5 mm

- Dopuszczalne odchyłki w średnicach otworów na śruby w elementach stalowych nie powinny być większe niż:
  - 1 mm - dla otworów do 20 mm
  - 1,5 mm - dla otworów powyżej 20 mm
  - 1 mm - dla owalności otworów (tj. różnicy pomiędzy największą i najmniejszą średnicą)
  - 2 mm - dla skośności otworóworaz 3% grubości łączonych elementów
- Dopuszczalne odchyłki w ustawieniu rusztowań stalowych są następujące:
  - 5 cm - w rozstawie wież klatek w planie w stosunku do rozstawu zaprojektowanego w założeniu całkowicie osiowego przenoszenia obciążeń pionowych
  - 3 cm - w rozstawie belek podwalinowych i oczepów
  - 2 cm - w rzędnych oczepów
- Dopuszczalne odchyłki przy posadowieniu na rusztach lub podwalinach wynoszą:
  - 10 cm - w równomiernym rozstawie poszczególnych belek rusztu
  - 10 cm - w położeniu środka ciężkości rusztu w stosunku do położenia wypadkowej
- Dopuszczalne odchyłki przy posadowieniu na klatkach z podkładów wynoszą:
  - 5 cm - dla odchylenia w rozstawie poszczególnych podkładów
  - 10 cm - w położeniu środka ciężkości podstawy klatki

##### 5.7.5.1. Kontrola i odbiór rusztowań..

Rusztowania podlegają:

- badaniom i odbiorowi po wykonaniu montażu
- badaniom okresowym w czasie ich eksploatacji, które należy wykonywać zwłaszcza po ewentualnych awariach, po okresie silnych wiatrów i wysokich wód.

Badania przeprowadza Inżynier wraz z Wykonawcą.

Badanie i odbiór po wykonaniu montażu obejmuje:

- sprawdzenie materiałów
- sprawdzenie osi podłużnej o poprzecznej oraz ustawienia w pionie
- sprawdzenie podpór
- sprawdzenie rzędnych wysokościowych
- sprawdzenie połączeń na śruby
- sprawdzenie naciągów i stężeń
- sprawdzenie posadowienia
- sprawdzenie belek wieńczących jarzma
- sprawdzenie pomostu roboczego i poręczy
- sprawdzenie elementów podtrzymujących bezpośrednio konstrukcji obiektu
- sprawdzenie drabin do wejścia na rusztowanie
- sprawdzenie uziemienia rusztowań

Badanie rusztowań w czasie ich eksploatacji obejmują:

- sprawdzenie wychylenia z pionu
- sprawdzenie wielkości osiadania
- sprawdzenie, czy nie powstały uszkodzenia i odkształcenia elementów konstrukcji
- sprawdzenie połączeń na śruby
- sprawdzenia podpór
- sprawdzenie pomostów i poręczy

5.7.6. Odbiór rusztowań stalowych powinien być dokonany zgodnie z normą BN-70/9080-02

Z badań i odbioru rusztowań należy sporządzać protokoły, które powinny zawierać:

a/ protokół badań po montażu

- skład komisji i datę wykonania badań - zakres badań
- wyniki oględzin i pomiarów konstrukcji
- stwierdzenie odchyłek przekraczających granice dopuszczalne - ocenę komisji przeprowadzającej badania

b/ protokół badań w czasie eksploatacji:

- wyniki oględzin i pomiarów konstrukcji
- wyniki pomiaru ewentualnego osiadania lub przechylenia rusztowań
- wyniki oględzin i badań śrub, nakrętek i naciągów - wykaz zauważonych usterek
- opinię, czy praca na rusztowaniach może być wykonywana równolegle z usuwaniem usterek

Protokoły z badań powinny stanowić integralną część Dziennika Budowy.

## **5.8. Deskowania**

### **5.8.1. Uwagi ogólne**

Deskowania dla podstawowych elementów konstrukcji obiektu (ustrój nośny, podpory) powinny być wykonywane według projektu technicznego deskowania, opartego na obliczeniach statyczno-wytrzymałościowych. Obliczenia przeprowadzić dla warunków podanych w następujących normach

- PN-92/S-10082 Obiekty mostowe. Konstrukcje drewniane. projektowanie.
- PN-81/B-03150.01 Konstrukcje z drewna i materiałów drewnopochodnych. Obliczenia statyczne i projektowanie. Materiały.
- PN-81B-03150.03 Konstrukcje z drewna i materiałów drewnopochodnych. Obliczenia statyczne i projektowanie. Złącza.

Konstrukcja deskowań powinna być prowadzona na siły wywołane:

a) parciem świeżej masy betonowej uderzeniami przy jej wylewaniu z pojemników oraz uwzględniać

- szybkość betonowania
- sposób zagęszczania
- obciążenia pomostami roboczymi.

Konstrukcja deskowania powinna spełniać następujące warunki:

- zapewniać odpowiednią sztywność i niezmienność kształtu konstrukcji
- zapewniać jednorodną powierzchnię betonu
- zapewniać odpowiednią szczelność
- zapewniać łatwy ich montaż i demontaż oraz wielokrotność użycia
- wykazywać odporność na deformację pod wpływem warunków atmosferycznych.

### **5.8.2. Materiały**

Deskowania zaleca się wykonywać z drewna i materiałów drewnopochodnych (sklejka, płyty pilśniowe). Deskowania należy wykonywać z desek drzew iglastych III lub IV klasy. Minimalna grubość desek 32 mm, maksymalna szerokość 18 cm

### 5.8.3. Przygotowanie deskowania

Deski powinny być jednostronnie strugane i przygotowane do łączenia na wpust i pióro. W przypadku stosowania desek bez wpustu i pióra należy uszczelnić szczeliny pomiędzy deskami taśmami z tworzyw sztucznych albo pianką. Należy zwrócić szczególną uwagę na uszczelnienie styków ścian z dnem deskowania oraz styków deskowań belek i poprzecznic. Zaleca się stosowanie sfazowań o wymiarach 2÷4 cm na stykach dwóch prostopadłych do siebie ścian, szczególnie w stykach wklęsłych. Można takie sfazowanie wykonywać również wtedy, gdy nie przewidziano ich w projekcie. W takim przypadku należy przeprowadzić, w razie potrzeby, korektę rozmieszczenia zbrojenia, zmianę rozmieszczenia powinien zatwierdzić Inżynier. Zaleca się wykonanie uszlachetniania powierzchni drewnianych stykających się z masą betonową przez pokrywanie drewna sklejką, płytami z tworzyw, warstwami z żywic.

### 5.8.4. Tolerancje wykonania deskowania

Dopuszcza się następujące odchylenia od wymiarów nominalnych przewidzianych projektem:

- rozstaw żebrow deskowań  $\pm 0.5\%$  i nie więcej niż 2 cm
- grubość desek jednego elementu deskowania  $\pm 0.2$  cm
- odchylenie od pionu ściany deskowania  $\pm 0.2\%$  wysokości ściany i nie więcej niż 0.5 cm
  
- prostoliniowość krawędzi żebrow  $\pm 0.1\%$  (w kierunku ich długości)
- miejscowe nierówności powierzchni deskowania (przy pomiarze łatą długości 3.0 m) + 0.2 cm
- wymiary kształtu elementu betonowego - 0.2% wysokości i nie więcej niż - 0.5 cm +0.5% wysokości i nie więcej niż +2.0 cm  
- 0.2% grubości (szerokości) i nie więcej niż +0.2 cm + 0.5% grubości (szerokości) i nie więcej niż +0.5 cm

### 5.8.5. Dopuszczalne ugięcia deskowania

- w deskach i belkach pomostów 1/2001
- w deskach deskowań widocznych powierzchni betonowych lub żelbetowych 1/4001
- w deskach deskowań niewidocznych powierzchni betonowych lub żelbetowych 1/2501

## 6. Kontrola jakości robót

Badania i pomiary do kontroli jakości przeprowadzane są na koszt Wykonawcy, w laboratorium zaakceptowanym przez Inżyniera.

### 6.1 Badania kontrolne betonu

#### 6.1.1. Wytrzymałość na ściskanie

Dla określenia wytrzymałości betonu wbudowanego w konstrukcję mostu należy w trakcie betonowania pobierać próbki kontrolne w postaci kostek sześciennych o boku 15 cm w ilości nie mniejszej niż:

- 1 próbka na 100 zarobów
- 1 próbka na 50 m<sup>3</sup> betonu
- 3 próbki na dobę
- próbek na partię betonu.

Próbki należy pobierać komisyjnie z udziałem przedstawicieli nadzoru, zapewniając ich oznaczenie w sposób gwarantujący autentyczność.

W przypadku konieczności wstrzymania robót na czas oczekiwania na rozstrzygające wyniki badań betonu, Wykonawca nie może wysuwać roszczeń z tego tytułu.

Wykonawca ma obowiązek dokonać wyburzeń na własny koszt konstrukcji, której beton nie spełnia wymagań niniejszej specyfikacji.

Próbki pobiera się losowo po jednej równomiernie w okresie betonowania, przechowuje, przygotowuje i bada w wieku 28 dni zgodnie z normą

a następnie  
PN-88B-06250.

Jeżeli próbki pobrane i badane jak wyżej wykażą wytrzymałość niższą od przewidzianej dla danej klasy betonu, należy przeprowadzić badania próbek wyciętych z konstrukcji.

Jeżeli wyniki tych badań będą pozytywne, to beton należy uznać za odpowiadający wymaganej klasie betonu.

W przypadku nie spełnienia warunku wytrzymałości betonu na ściskanie po 28 dniach dojrzewania, dopuszcza się w uzasadnionych przypadkach, za zgodą Inżyniera, spełnienie tego warunku w okresie późniejszym, lecz nie dłuższym niż 90 dni.

W przypadku gdy warunki a) lub b) normy nie są spełnione, kontrolowaną partię betonu należy zakwalifikować do odpowiednio niższej klasy (uwzględniając zalecenia wyżej wymienione).

W uzasadnionych przypadkach dopuszcza się badania nieniszczące wytrzymałości betonu według PN-74/B-06261 lub PN-74/B-06262. Jeżeli wyniki tych badań będą pozytywne, to beton można uznać za odpowiadający wymaganej klasie.

Dopuszcza się pobieranie dodatkowych próbek i badanie wytrzymałości betonu na ściskanie w wieku wcześniejszym od 28 dni.

W przypadku betonu do wykonywania mostowych elementów prefabrykowanych, należy sprawdzić wytrzymałości technologiczne - rozformowania, składowania i wysyłki.

Partia betonu może być zakwalifikowana do danej klasy, jeśli jego wytrzymałość określana na próbkach kontrolnych 150 x 150 x 150 mm spełnia następujące warunki:

- a) przy liczbie kontrolowanych próbek  $n$  mniejszej niż 15  
 $R_{i \min} \geq \alpha R_b^G$  (warunek 2 normy PN-88/B-06250) gdzie:  
 $R_{i \min}$  - najmniejsza wartość wytrzymałości w badanej serii złożonej z  $n$  próbek  
 $\alpha$  - współczynnik zależy od liczby próbek  $n$  wg zestawienia poniżej  
 $R_b^G$  - wytrzymałość gwarantowana
- |                              |                              |
|------------------------------|------------------------------|
| Liczba próbek $n$ od 3 do 4  | współczynnik $\alpha = 1.15$ |
| Liczba próbek $n$ od 5 do 8  | współczynnik $\alpha = 1.10$ |
| Liczba próbek $n$ od 9 do 14 | współczynnik $\alpha = 1.05$ |
- W przypadku, gdy warunek ( 2 ) nie jest spełniony, beton może być uznany za odpowiadający danej klasie, jeżeli
- $$R_{i \min} \geq R_b^G \quad ( 3 )$$

Oraz

$$R \geq 1.2 R_b^G \quad ( 4 ) \text{ gdzie:}$$

$R$  - średnia wartość wytrzymałości badanej serii próbek, obliczona wg wzoru 5 normy

- b) przy liczbie kontrolowanych próbek  $n$  równej lub większej niż 15, zamiast warunku nr 2 obowiązuje warunek
- $$R - 1.64s > R_b^G \quad ( 6 ) \text{ w którym}$$
- $R$  - średnia wartość według wzoru 5 normy  
 $s$  - odchylenie standardowe wytrzymałości obliczone ze wzoru nr 7 normy. W przypadku, gdy odchylenie standardowe wytrzymałości  $s$ , według wzoru 7 normy jest większe od wartości  $0.2R$ , gdzie  $R$  według wzoru 5 normy, zaleca się ustalenie i usunięcie przyczyn powodujących zbyt duży rozrzut wytrzymałości.

### 6.1.2. Nasiąkliwość betonu

Dla określenia nasiąkliwości betonu, należy pobrać przy stanowisku betonowania - co najmniej 1 raz w okresie betonowania obiektu oraz każdorazowo przy zmianie składników betonu, sposobu układania i zagęszczania - po 3 próbki o kształcie regularnym lub po 5 próbek o kształcie nieregularnym, zgodnie z PN-88/B-06250.

Próbki przechowywać w warunkach laboratoryjnych i badać w wieku 28 dni zgodnie z PN-88/B-06250.

Nasiąkliwość zaleca się również badać na próbkach wyciętych z konstrukcji.

### 6.1.3. Mrozoodporność betonu

Dla określenia mrozoodporności betonu, należy pobrać przy stanowisku betonowania - co najmniej 1 raz w okresie betonowania obiektu oraz każdorazowo przy zmianie składników i sposobu wykonywania betonu - po 12 próbek regularnych o minimalnym wymiarze boku lub średnicy próbki 100 mm. Próbki należy przechowywać w warunkach laboratoryjnych i badać w wieku 90 dni zgodnie z normą PN-88/B-06250.

Zaleca się badać mrozoodporność na próbkach wyciętych z konstrukcji.

Przy stosowaniu metody przyspieszonej wg PN-88/B-06250, liczba próbek reprezentujących daną partię betonu może być zmniejszona do 6, a badanie należy przeprowadzić w wieku 28 dni.

### 6.1.4. Wodoszczelność betonu

Wymagany stopień wodoszczelności sprawdza się, pobierając co najmniej 1 raz w okresie betonowania obiektu oraz każdorazowo przy zmianie składników i sposobu wykonywania betonu - po 6 próbek regularnych o grubości nie większej niż 160 mm i minimalnym wymiarze boku lub średnicy 100 mm.

Próbki przechowywać należy w warunkach laboratoryjnych i badać w wieku 28 dni wg PN-88/B-06250.

Dopuszcza się badanie wodoszczelności na próbkach wyciętych z konstrukcji.

## 6.2. Tolerancje wymiarów betonowych konstrukcji mostowych

### 6.2.1. Uwagi ogólne

Wymiary konstrukcji betonowej zawarte w projekcie należy rozumieć jako wymiary minimalne.

Podane niżej, tolerancje wymiarów należy traktować jako miarodajne tylko wtedy, gdy projekt nie przewiduje inaczej. Dotyczą one konstrukcji monolitycznych i wykonanych z elementów prefabrykowanych.

Ponadto tolerancje wymiarowe i inne wymagania dotyczące przęseł mostów betonowych i żelbetowych są następujące

- Dopuszczalne odchyłki wymiarowe od projektu wynoszą:

- a) długość przęsła  $\pm 2$  m
- b) rozpiętość usytuowania łożysk  $\pm 1$  cm
- c) oś podłużna w planie  $\pm 3$  cm
- d) usytuowanie w planie belek podłużnych i poprzecznych  $\pm 2$  cm
- e) wymiary przekrojów dźwigarów  $\pm 1$  cm
- f) grubość płyty pomostu  $\pm 0.5$  cm
- g) rzędne wysokościowe  $\pm 1$  cm.

- Pęknięcia elementów konstrukcyjnych są niedopuszczalne.

Tolerancje wymiarowe

Fundamenty:

Usytuowanie w planie – 2% największego wymiaru, ale nie więcej niż 50 mm

Wymiary w planie -  $\pm 30$  mm.

Różnice poziomu na płaszczyznach widocznych -  $\pm 20$  mm.

Różnice poziomu płaszczyzn niewidocznych -  $\pm 30$  mm.

Różnice głębokości -  $\pm 0.05$  h i  $\pm 50$  mm.

Konstrukcje przęseł:

Usytuowanie w planie (w stosunku do osi) -  $\pm 10$  mm.

Wysokości (h jest wielkością podstawową):

$h \leq 0.50 \text{ m}$	-	$\pm 5 \text{ mm}$
$0.50 \text{ m} < h \leq 1.50 \text{ m}$	-	$\pm 10 \text{ mm}$
$1.50 \text{ m} < h \leq 3.00 \text{ m}$	-	$\pm 15 \text{ mm}$
$3.00 \text{ m} < h \leq 10.0 \text{ m}$	-	$\pm 20 \text{ mm}$
$10.0 \text{ m} < h$	-	$\pm 0.002L$

Wymiary przekroju poprzecznego i inne zbliżone:

$L \leq 0.50 \text{ m}$	-	$\pm 5 \text{ mm}$
$0.50 \text{ m} < L \leq 1.50 \text{ m}$	-	$\pm 10 \text{ mm}$
$1.50 \text{ m} < L \leq 3.00 \text{ m}$	-	$\pm 15 \text{ mm}$
$3.00 \text{ m} < L \leq 10.0 \text{ m}$	-	$\pm 20 \text{ mm}$
$10.0 \text{ m} < L$	-	$\pm 0.002L$

Ogólne wymiary konstrukcji:

$L \leq 15.0 \text{ m}$	-	$\pm 5 \text{ mm}$
$15.0 \text{ m} < L \leq 30.0 \text{ m}$	-	$\pm 30 \text{ mm}$
$30.0 \text{ m} < L$	-	$\pm 0.001$

Prostoliniowość:

$L \leq 3.00 \text{ m}$	-	$\pm 10 \text{ mm}$
$3.00 \text{ m} < L \leq 6.00 \text{ m}$	-	$\pm 15 \text{ mm}$
$6.00 \text{ m} < L \leq 10.0 \text{ m}$	-	$\pm 20 \text{ mm}$
$10.0 \text{ m} < L \leq 20.0 \text{ m}$	-	$\pm 30 \text{ mm}$
$20.0 \text{ m} < L$	-	$\pm 0.0015L$

Zwiechrzenie (odchylenie w jednym rogu elementu prostokątnego w stosunku do płaszczyzny wyznaczonej przez 3 pozostałe naroża, L jest przekątną prostokąta):

$L \leq 3.00 \text{ m}$	-	$\pm 10 \text{ mm}$
$3.00 \text{ m} < L \leq 6.00 \text{ m}$	-	$\pm 15 \text{ mm}$
$6.00 \text{ m} < L \leq 12.0 \text{ m}$	-	$\pm 20 \text{ mm}$
$12.0 \text{ m} < L$	-	$\pm 0.002L$

Różnice poziomu pomiędzy najbliższymi płaszczyznami (w górze lub na dole):

$h \leq 3.00 \text{ m}$	-	$\pm 10 \text{ mm}$
$3.00 \text{ m} < h \leq 6.00 \text{ m}$	-	$\pm 12 \text{ mm}$
$6.00 \text{ m} < h \leq 12.0 \text{ m}$	-	$\pm 15 \text{ mm}$
$12.0 \text{ m} < h \leq 20.0 \text{ m}$	-	$\pm 2 \text{ mm}$
$20.0 \text{ m} < h$	-	$\pm 0.0015L$

## 7. Obmiar robót

### 7.1. M. 13.01.05 BETON USTROJU NIOSACEGO (KLASY B30)

Jednostką obmiaru jest  $1 \text{ m}^3$  betonu konstrukcji. Płaci się za wykonaną i wbudowaną ilość betonu wg projektu. Z kubatury nie potrąca się rowków, skosów o przekroju równym lub mniejszym od  $6 \text{ cm}^2$ . Obmiar obejmuje wykonanie robót przy wspornikach płyt pomostu, płytach przejściowych, betonie ochronnym na izolacji płyt przejściowych, wypełnieniu chodników, strefach przydylatacyjnych konstrukcji nośnej.

## 8. Odbiór robót

### 8.1. Zgodność robót z projektem i Specyfikacją

Roboty powinny być wykonane zgodnie z projektem technicznym, Specyfikacją Techniczną oraz pisemnymi decyzjami Inżyniera.

### 8.2. Odbiór robót zanikających lub ulegających zakryciu

#### 8.2.1. Dokumenty i dane

Podstawą odbioru robót zanikających lub ulegających zakryciu jest:

- pisemne stwierdzenie Inżyniera w Dzienniku Budowy o wykonaniu robót zgodnie z projektem i ST
- inne pisemne stwierdzenia Inżyniera o wykonaniu robót.

#### 8.2.2. Zakres robót

Zakres robót zanikających lub ulegających zakryciu określają pisemne stwierdzenia Inżyniera lub inne dokumenty potwierdzone przez Inżyniera.

#### 8.3. Odbiór końcowy

Odbiór końcowy odbywa się po pisemnym stwierdzeniu przez Inżyniera w Dzienniku Budowy zakończenia robót betonowych i spełnieniu innych warunków dotyczących tych robót zawartych w umowie.

### 9. Podstawa płatności

#### 9.1. M. 13.01.05 BETON USTROJU NIOSACEGO (KLASY B30)

Cena jednostkowa uwzględnia zapewnienie niezbędnych czynników produkcji, oczyszczenie podłoża, wykonanie deskowania, rusztowania, przygotowanie, dostarczenie i ułożenie mieszanki betonowej w nawilżonym deskowaniu z zagęszczeniem i pielęgnacją betonu, rozbiórek, deskowania, oczyszczenie stanowiska pracy i usunięcie, będących własnością Wykonawcy, materiałów rozbiórkowych poza pas drogowy. Wykonanie zbrojenia jest płatne oddzielnie. W cenie należy uwzględnić również koszty związane z zamontowaniem marek stalowych PP 1.

### 10. Przepisy związane

PN-88/B-04300	<i>Cement. Metody badań. Oznaczenie cechy fizycznych.</i>
PN-88/B/30000	<i>Cement portlandzki</i>
PN-88/B-30001	<i>Cement portlandzki z dodatkami</i>
PN-88/B-30002	<i>Cement specjalny</i>
PN-88/B-30011	<i>Cement portlandzki szybkotwardniejący.</i>
PN-88/B-32250	<i>Materiały budowlane. Woda do betonu i zapraw. Pismo Ministerstwa Komunikacji nr GDDP-8-402/17/87 z dnia 31.01.1987r.</i>
BN-70/9080-02	<i>Rusztowania stalowe z elementów składowych</i>
BN-70/9082-01	<i>Rusztowania drewniane budowlane.</i>
WP-D, DP31	<i>Rusztowania dla budowy mostów stalowych, żelbetowych lub z betonu sprężonego</i>
PN-87/B-01100	<i>Kruszywa mineralne. Kruszywa skalne. Podział, nazwy i określenia</i>
PN-86/B-06712	<i>Kruszywa mineralne do betonu.</i>
PN-76/B-06714/00	<i>Kruszywa mineralne. Badania. Postanowienia</i>
PN-76/B-06714/10	<i>Kruszywa mineralne. Badania. Oznaczanie jamistości</i>
PN-76/B-06714/12	<i>Kruszywa mineralne. Badania. Oznaczanie zawartości zanieczyszczeń obcych</i>
PN-78/B-06714/13	<i>Kruszywa mineralne. Badania. Oznaczenie zawartości pyłów mineralnych.</i>
PN-91/B-06714/15	<i>Kruszywa mineralne. Badania. Oznaczenie składu ziarnowego.</i>
PN-78/B-06714/16	<i>Kruszywa mineralne. Badania. Oznaczenie kształtu ziaren</i>
PN-77/B-06714/18	<i>Kruszywa mineralne. Badania. Oznaczenie nasiąkliwości.</i>
PN-91/B-06714/34	<i>Kruszywa mineralne. Badania. Oznaczenie reaktywności alkalicznej</i>

PN-86/B-04320	Cement. Odbiorcza statystyczna kontrola jakości.
PN-90/B-06240	Domieszki do betonu. Metody badań efektów oddziaływania domieszek na beton
PN-88/B-06250	Beton zwykły.
PN-63/B-06261	Roboty betonowe i żelbetowe. Wymagania techniczne
PN-77/S-10040	Żelbetowe i betonowe konstrukcje mostowe. Wymagania i badania.
PN-91/S-10042	Obiekty mostowe. Konstrukcje betonowe, żelbetowe i sprężone, Projektowanie
PN-74/B-0261	Nieniszczące badania konstrukcji z betonu. Metoda ultradźwiękowa badania wytrzymałości betonu na ściskanie.
PN-74/B-06262	Nieniszczące badania konstrukcji z betonu. Metoda sklerometryczna badania wytrzymałości betonu na ściskanie za pomocą młotka Schmidta typu N.
PN-69/B-10260	Izolacje bitumiczne. Wymagania i badania przy odbiorze
PN-92/S-10082	Obiekty mostowe. Konstrukcje drewniane. Projektowanie.
PN-93/S-10080	Obiekty mostowe. Konstrukcje drewniane. Wymagania i badania
PN-92/D-95017	Surowiec drzewny. Drewno wielkowymiarowe iglaste. Wspólne wymagania i badania
96000	Tarcica iglasta ogólnego przeznaczenia
PN-72/D-96002	Tarcica liściasta ogólnego przeznaczenia
BN-66/7113-10	Sklejka szalunkowa
BN-86/7122-11/21	Płyty pilśniowe. Płyty twarde zwykłe. Wymagania.
PN-76/P-79005	Opakowania transportowe. Worki papierowe.

PN-75/D-

"Wymagania i zalecenia dotyczące wykonania betonów do konstrukcji mostowych ". Generalna Dyrekcja Dróg Publicznych, Warszawa 1990. Zatwierdzone do stosowania zarządzeniem Generalnego Dyrektora Dróg Publicznych nr 1/ 90 z dnia 3 stycznia 1990 r.

## **M.13.02.00      BETON   NIEKONSTRUKCYJNY**

### **1.      Wstęp**

#### **1.1.      Przedmiot ST**

Przedmiotem ST są wymagania dotyczące wykonania i odbioru robót związanych z wykonaniem betonu niekonstrukcyjnego.

#### **Zakres stosowania ST**

Specyfikacja Techniczna jest stosowana jako dokument przetargowy i kontraktowy przy zlecaniu i realizacji robót wymienionych w pkt 1.1. związanych z odbudową uszkodzonego prześła w czasie powodzi w 2010 r. oraz budową dwóch prześła kładki dla pieszych nad rzeką Sołą w ciągu ścieżki pieszej w miejscowości Kobiernice.

#### **1.1. Zakres robót objętych ST**

Roboty, których dotyczy Specyfikacja, obejmują wszystkie czynności umożliwiające i mające na celu wykonanie betonu niekonstrukcyjnego.

Do M.13.02.00. – zaliczono:

- beton B15 podkładowy pod przyczółki, filary.

#### **1.4. Określenia podstawowe**

Określenia podane w niniejszej ST są zgodne z obowiązującymi normami oraz z określeniami podanymi w DM 00.00.00 i M.13.01.01.

#### **1.5 Ogólne wymagania dotyczące robót**

Wykonawca robót jest odpowiedzialny za jakość ich wykonania oraz zgodność z dokumentacją projektową, ST i poleceniami Inżyniera, Ogólne wymagania dotyczące robót podano w ST DM.00.00.00 "Wymagania ogólne".

### **2.      Materiały**

Beton klasy B15 z utrzymaniem wymagań i badań tylko w zakresie wytrzymałości betonu na ściskanie

### **3.      Sprzęt**

Roboty można wykonać przy użyciu dowolnego typu sprzętu zaakceptowanego przez Inżyniera. Mieszanie składników w betoniarnie przeciwbieżnej, dozowanie wagowe.

### **4.      Transport**

Wg ST-M.13.00.00

### **5.      Wykonanie robót**

5.1. Wykonawca przedstawi Inżynierowi do akceptacji projekt organizacji i harmonogram robót uwzględniający wszystkie warunki, w jakich będą wykonywane roboty betonowe.

5.2. Przed przystąpieniem do układania betonu, należy sprawdzić poprawność wykonania podłoża dla wykonania podkładu. Podłoże winno być równe, czyste i odwodnione. Beton winien być rozkładany w miarę możliwości w sposób ciągły, z zachowaniem kontroli grubości oraz rzędnych wg projektu technicznego.

### **6.      Kontrola jakości robót**

Roboty należy prowadzić w obecności Inżyniera . Kontroli podlega przygotowanie podłoża, grubość układanej warstwy betonu oraz rzędne wierzchu betonu.

Uwagi:  
Skład mieszanki należy każdorazowo oznaczać laboratoryjnie dla uzyskania parametrów:  
– jakości kruszywa i cementu oraz wody,  
– max. gęstości mieszanki.

Należy sprawdzić klasę betonu przez pobranie próbek oraz wykonanie badań wytrzymałości na ściskanie wg ST-M.13.00.00 Beton.

## **7. Obmiar robót**

Jednostką obmiarową robót jest m<sup>3</sup> betonu.  
Ilość robót określa się na podstawie projektu z uwzględnieniem zmian zaaprobowanych przez Inżyniera i sprawdzonych w naturze.

## **8. Odbiór robót**

8.1. Odbiór robót zanikających ulegających zakryciu oraz końcowy- wg STD M.00.00.00

## **9. Podstawa płatności**

Cena jednostkowa uwzględnia zapewnienie niezbędnych czynników produkcji, dostarczenie i ułożenie z zagęszczeniem mieszanki betonowej oraz jej pielęgnację

## **10. Przepisy związane**

PN-75/B-06250. Beton zwykły ST M.  
13.00.00. BETON.

## **M.13.03.01 MONTAŻ PREFABRYKATÓW BETONOWYCH ZBROJONYCH**

### **1. Wstęp**

#### **1.1. Przedmiot ST**

Przedmiotem niniejszej Specyfikacji Technicznej są wymagania dotyczące wykonania, odbioru oraz montażu prefabrykatów betonowych zbrojonych (strunobetonowych).

#### **1.2. Zakres stosowania ST**

Specyfikacja Techniczna jest stosowana jako dokument przetargowy i kontraktowy przy zlecaniu i realizacji robót wymienionych w pkt.1.1. związanych z odbudową uszkodzonego przęsła w czasie powodzi w 2010 r. oraz budową dwóch przęseł kładki dla pieszych nad rzeką Sołą w ciągu ścieżki pieszej w miejscowości Kobiernice.

#### **1.3. Zakres robót objętych ST**

Roboty, których dotyczy Specyfikacja, obejmują wszystkie czynności umożliwiające i mające na celu wykonanie robót wymienionych w p.l.l; a więc zakup, transport oraz montaż prefabrykowanych elementów konstrukcji obiektu (względnie wykonanie, montaż, transport).

Zakres rzeczowy obejmuje:

- montaż belek prefabrykowanych

#### **1.4. Określenia podstawowe**

Określenia podane w niniejszej ST są zgodne z obowiązującymi odpowiednimi normami oraz z określeniami podanymi w ST DM.00.00.00 "Wymagania Ogólne" i M.13.01.00.

Prefabrykat żelbetowy - element z betonu uzbrojony stalą niesprężoną, wykonany w formie, poza miejscem i przed czasem jego wbudowania, bez względu na to, czy został wykonany na placu budowy czy w wytwórni.

#### **1.5. Ogólne wymagania dotyczące robót**

Wykonawca robót jest odpowiedzialny za jakość ich wykonania oraz za zgodność z Dokumentacją Projektową, ST i poleceniami Inżyniera. Ogólne wymagania dotyczące robót podano w ST DM.00.00.00 "Wymagania Ogólne".

### **2. Materiały**

Elementy prefabrykowane należy wykonać z betonu o klasie określonej projektem technicznym (B30), stosując materiały odpowiadające wymaganiom podanym w M.13.01.00 "Beton Konstrukcyjny" i M. 12.00.00 "Zbrojenie".

### **3. Sprzęt**

Montaż prefabrykatów należy wykonywać przy użyciu dowolnego typu sprzętu zaakceptowanego przez Inżyniera.

Do montażu i przeładunku prefabrykatów proponuje się zastosowanie dźwigów samochodowych o udźwigu i wysięgu odpowiadającym terenowym warunkom montażu i przeładunku oraz ciężarowi montowanych elementów. Ciężar elementów prefabrykowanych należy przyjąć przy przyjęciu normowego ciężaru objętościowego betonu B30 - 27 kN/m<sup>3</sup>

#### **4. Transport**

Materiały i sprzęt mogą być przewożone dowolnymi środkami transportu zaakceptowanymi przez Inżyniera w sposób zabezpieczający je przed uszkodzeniem.

- Elementy można transportować po osiągnięciu przez beton co najmniej 0.8 wytrzymałości projektowej.
- Podczas przestawiania elementów i ich transportu niedopuszczalne są uderzenia i wstrząsy mogące spowodować mechaniczne uszkodzenie krawędzi.
- Podczas podnoszenia prefabrykat powinien być zawieszony na wystających z niego hakach przewidzianych w dokumentacji Projektowej.
- Podczas składowania prefabrykatów należy zwrócić szczególną uwagę na zabezpieczenie wystającego z niego zbrojenia przed pogięciem. Prefabrykaty podczas składowania powinny być oparte na krawędziach drewnianych położonych w ten sposób, aby nie wywołać w nich nieprzewidzianych w Dokumentacji Projektowej momentów zginających.
- Prefabrykowane elementy drobnowymiarowe mogą być składowane w stosach ale o wysokości nie przekraczającej 1m.

#### **5. Wykonanie robót**

5.1. Wykonawca przedstawi Inżynierowi do akceptacji projekt organizacji i harmonogram robót uwzględniający wszystkie warunki, w jakich będą wykonywane roboty.

##### **5.3. Produkcja prefabrykatów**

###### **5.3.1. Formy do produkcji i prefabrykatów**

Formy powinny spełniać następujące warunki:

- wykonanie prefabrykatów o zaprojektowanych wymiarach w granicach dalej podanych tolerancji
- możliwość wypuszczenia prętów zbrojeniowych.

Formy do kształtowania konstrukcji betonowych wykonywane z elementów stalowych lub stopów aluminium należy zlecać do wykonania wytwórniom konstrukcji metalowych.

Wykonywać je należy zgodnie z Dokumentacją Projektową

Betonowanie w formach jest możliwe po akceptacji przez Inżyniera przygotowanej konstrukcji zbrojenia, zakotwień itp.

Wibrowanie betonu w formach nie może powodować przemieszczeń zbrojenia.

Kotwy służące do podnoszenia elementu mogą być w nim instalowane. Kotwy te należy usunąć jeżeli narażają one obiekt na ryzyko korozji lub uszkodzenia izolacji itp.

###### **5.3.2. Przygotowanie form**

Wewnętrzne powierzchnie formy przed montażem zbrojenia należy każdorazowo oczyścić i posmarować płynem zmniejszającym przyczepność do betonu.

###### **5.3.3. Przygotowanie zbrojenia**

Zbrojenie prefabrykatów powinno być przygotowane zgodnie z projektem z zachowaniem wskazanych tolerancji i wymiarów ( M.12.00.00.). Przewiduje się montaż zbrojenia na stanowisku zbrojarskim i wstawieniu gotowego szkieletu zbrojenia do formy. Należy przewidzieć możliwość sztywnego mocowania prętów stalowych w celu uniknięcia przesunięć w trakcie betonowania. Pręty można łączyć w szkielecie zbrojenia poprzez wiązanie. Na końcach i w miejscach pośrednich w celu usztywnienia szkieletu pręty można spawać. Przed zamknięciem formy należy sprawdzić i potwierdzić prawidłowość zmontowania zbrojenia. Szczególną uwagę należy zwrócić na zachowanie przewidzianych projektem otulin oraz na prawidłowość ustawienia i zamocowania

prętów.

#### 5.3.4. Betonowanie, dojrzewanie i pielęgnacja betonu

Beton B30. Przygotowanie mieszanki betonowej, układanie, zagęszczanie i pielęgnacja wg M.13.01.00 Beton konstrukcyjny.

Dojrzewanie betonu w prefabrykacjach może odbywać się w warunkach naturalnych lub sztucznych. W przypadku naparzania, czas naparzania powinien być ustalony doświadczalnie.

Wymagana wytrzymałość betonu przy wyjmowaniu prefabrykatu z formy powinna wynosić 80% wytrzymałości projektowanej.

### 6. Kontrola jakości robót

Wymagania użytkowe:

- (1) Dopuszczalne odchyłki - wg 5.3.5.
- (2) Wygląd zewnętrzny:
  - Powierzchnie elementów powinny być gładkie, bez raków, pęknięć i rys. Dopuszcza się drobne pory jako pozostałości po pęcherzykach powietrza których głębokość nie przekracza 2mm.
  - Zacieranie powierzchni elementów po ich wyjęciu z formy jest niedopuszczalne.

#### 6.2. Badania przy odbiorze

- (1) Sprawdzenie kształtu i wymiarów.  
Sprawdzenie należy wykonać za pomocą przymiaru z podziałką milimetrową z dokładnością do 1 mm.
- (2) Sprawdzenie wyglądu zewnętrznego.  
Należy wykonać oględziny powierzchni elementów celem stwierdzenia, czy nie posiadają raków, pęknięć, rys i ciał obcych w betonie. Badanie uszkodzeń, wyszczerbień i porów należy przeprowadzić przez oględziny i pomiary za pomocą linii stalowej i przymiaru z podziałką milimetrową o dokładności 1mm.
- (3) Sprawdzenie wytrzymałości betonu.  
W czasie produkcji elementów powinna być prowadzona systematyczna kontrola wytrzymałości stosowanego betonu zgodnie z PN-88/B-06250 ( M.13.01.00. Beton konstrukcyjny ).
- (4) Sprawdzenie zbrojenia.  
Sprawdzenie średnicy prętów i ich usytuowania należy wykonać w  $2 \div 3$  dowolnie wybranych miejscach przez odbicie betonu - wykonując równocześnie pomiar otuliny z dokładnością do 1mm za pomocą suwmiarki.

#### 6.3. Zaświadczenie o jakości (atest)

Dla wyprodukowanych elementów wytwórnia musi wystawić atest zawierający:

- datę wystawienia atestu,
- nazwę i adres producenta,
- wykaz cech elementów objętych atestem,
- krótki opis przeprowadzonych badań,
- podpisy osób przeprowadzających badania.

Badania (wykazane w atescie) należy wykonać zgodnie z wymaganiami podanymi w M.13.01.00 "Beton konstrukcyjny".

## **7. Obmiar robót**

Jednostką obmiaru jest *sztuka [szt.]*. Płaci się za liczbę sztuk prefabrykatów dostarczonych, zmontowanych i odebranych.

## **8. Odbiór robót**

Odbiór robót zgodnie z ST DM.00.00.00 "Wymagania Ogólne".

- Odbiór dostarczonych na plac budowy prefabrykatów na podstawie atestu wytworni i badań kontrolnych wg punktu 6.2.
- Odbiór prefabrykatu po zmontowaniu.

## **9. Podstawa płatności**

Cena jednostkowa obejmuje zapewnienie niezbędnych czynników produkcji, wykonanie i montaż prefabrykatów wraz z wykonaniem niezbędnych pomiarów.

## **10. Przepisy związane**

Wg M.13.01.00 i M.12.00.00.

## **M- 15.00.00      IZOLACJA**

### **M-15.02.02.      Izolacje bitumiczne wykonywane na zimno**

#### **1.      WSTĘP**

##### **1.1      Przedmiot Specyfikacji**

Przedmiotem niniejszej Specyfikacji są wymagania dotyczące wykonania i odbioru izolacji powierzchni stykających się z gruntem z zastosowaniem roztworów asfaltowych (np. Abizol R + 2 x Abizol P).

##### **1.2      Zakres stosowania Specyfikacji**

ST jest stosowana jako dokument przetargowy i kontraktowy przy zlecaniu i realizacji robót wymienionych w p. 1.1. związanych z odbudową uszkodzonego prześła w czasie powodzi w 2010 r. oraz budową dwóch prześel kładki dla pieszych nad rzeką Sołą w ciągu ścieżki pieszej w miejscowości Kobiernice.

##### **1.3      Zakres robót objętych Specyfikacją**

Roboty, których dotyczy Specyfikacja obejmują wszystkie czynności umożliwiające i mające na celu wykonanie izolacji konstrukcji obiektów (izolacje wykonywane na zimno).

W zakres robót wchodzi wykonanie robót izolacyjnych elementów obiektów mostowych, które będą zasypane gruntem, a które nie są wskazane w innych specyfikacjach jako izolowane w inny sposób.

##### **1.4      Określenia podstawowe**

Określenia podstawowe w niniejszej Specyfikacji są zgodne z obowiązującymi normami oraz określeniami podanymi w Specyfikacji DMU.00.00.00.

**Roztwór asfaltowy - (np. Abizol R, Abizol P)**

##### **1.5      Ogólne wymagania dotyczące robót**

Wykonawca robót jest odpowiedzialny za jakość ich wykonania oraz zgodność z Rysunkami, Specyfikacją i poleceniami Inżyniera.

Ogólne wymagania dotyczące robót podano w Specyfikacji DMU.00.00.00. Wymagania ogólne.

#### **2.      MATERIAŁY**

Izolacja powierzchni stykających się z gruntem \*0 roztwór asfaltowy rzadki (np. Abizol R) \* 1 roztwór asfaltowy półgęsty (np. Abizol P)

Doboru rodzaju roztworu asfaltowego dokonuje wykonawca i przedkłada go do akceptacji Inżynierowi.

Właściwości zastosowanego roztworu winny być zgodne z instrukcjami technologicznymi opracowanymi przez Producenta oraz z PN-90/B-24620.

#### **3.      SPRZĘT**

Sprzęt do wykonania izolacji roztworem asfaltowym dobiera Wykonawca w zależności od sposobu wykonywania Zabezpieczenia, co podlega akceptacji przez Inżyniera.

Roboty mogą być wykonywane ręcznie lub mechanicznie. Przy wykonywaniu ręcznym można używać wałków lub szczotek. Przy wykonywaniu mechanicznym, Wykonawca powinien dysponować sprawnym technicznie natryskiwaczem materiałów izolacyjnych.

#### **4.      TRANSPORT**

Roztwór asfaltowy - przewozić w szczelnych pojemnikach, dowolnymi środkami transportu.

## **5. WYKONANIE ROBÓT**

5.1 Wykonawca przedstawi Inżynierowi do akceptacji projekt organizacji i harmonogram robót oraz projekt technologiczny, uwzględniający wszystkie warunki w jakich będą wykonywane roboty izolacyjne .

### **5.1. Zgodność z Rysunkami**

Izolacja powinna być wykonywana zgodnie z zatwierdzonymi Rysunkami. Odstępstwa od Rysunków muszą być udokumentowane zapisem dokonywanym w Dzienniku Budowy i zaakceptowane przez Inżyniera.

Dopuszcza się stosowanie zamiennie innych materiałów pod warunkiem uzyskania takich samych efektów działania oraz uzyskania zgody Inżyniera na zamianę.

### **5.2. Warunki wykonania izolacji**

Do robót można przystąpić po zakończeniu okresu pielęgnacji betonu wg Specyfikacji M. 13.00.00

Roboty należy wykonywać w temperaturach nie niższych niż 4°C w momencie układania.

### **5.3. Podłoże pod izolacją**

Podłoże powinno posiadać założone w projekcie spadki, być równe czyste i suche (wilgotność betonu nie może przekraczać 4%).

Gładkość powierzchni powinna cechować się brakiem lokalnych progów, raków, wgłębień i wybrzuszeń a także brakiem wystających ziaren kruszywa itp. Dopuszczalne są lokalne nierówności do 3 mm lub wgłębienia do 5 mm.

W momencie przystąpienia do układania warstwy izolacji, powierzchnia betonu powinna być odkurzona i odtłuszczona, a sam beton suchy. W przypadku dużych zanieczyszczeń powierzchni betonu należy ją wypłukać i dokładnie odkurzyć przy pomocy sprężonego powietrza.

Wszystkie uszkodzenia powierzchni powinny być naprawione i wygładzone a wystające części skute i wyszlifowane, większe zagłębienia należy wypełnić zaprawą naprawczą, mniejsze zagłębienia należy zaszpachlować kitem.

### **5.4. Gruntowanie podłoża**

Wykonanie gruntowania powierzchni stykających się z gruntem wykonać należy roztworem asfaltowym rzadkim (np. Abizolem R).

### **5.5. Wykonanie izolacji**

Izolację powierzchni stykających się z gruntem należy wykonać jako dwuwarstwową z roztworu asfaltowego półgęstego (np. Abizolu P).

Wykonanie może być ręczne przy pomocy szczotki lub mechaniczne przy zastosowaniu natryskiwacza.

Nakładanie roztworu asfaltowego półgęstego może odbywać się po wyschnięciu warstwy gruntującej.

Nakładanie drugiej warstwy roztworu asfaltowego półgęstego może nastąpić po wyschnięciu pierwszej.

## **6. KONTROLA JAKOŚCI ROBÓT**

**6.1** Sprawdzaniu robót izolacyjnych podlegają wszystkie fazy i procesy technologiczne polegające na:

\*2 sprawdzeniu podłoża i zezwoleniu na przystąpienie do gruntowania \*3

sprawdzenie jakości gruntowania

\*4 sprawdzenie ilości zużytych materiałów w poszczególnych warstwach zgodnie z instrukcją Producenta

\*5 kontrola ilości warstw.

### **6.2 Opis badań**

6.2.1. Sprawdzenie zgodności z Rysunkami należy przeprowadzić przez oględziny zewnętrzne i pomiar wymiarów liniowych izolacji.

6.2.2. Sprawdzenie materiałów należy dokonać poprzez sprawdzenie dowodów dostaw i opisów opakowań.

6.2.3. Sprawdzenie jakości podłoża należy wykonać za pomocą łaty o długości 4 m przyłożonej w dowolnie wybranych miejscach na każde 20 m<sup>2</sup> powierzchni sprawdzając z dokładnością do 1 mm zgodność z warunkami przygotowania podłoża wg pkt. 5.4. niniejszej Specyfikacji.

6.2.4. Sprawdzenie warunków przystąpienia do robót należy przeprowadzić na podstawie zapisów w Dzienniku Budowy stwierdzając zgodność z pkt. 5.3. Specyfikacji.

### **6.3 Sprawdzenie prawidłowości wykonania robót**

Sprawdzenie dokonuje się wzrokowo dla każdej z wykonanych warstw. Sprawdza się, czy cała powierzchnia betonu podlegająca zabezpieczeniu pokryta została roztworem, czy nie występują pęcherze lub brak przylegania nanoszonej warstwy.

Ponadto sprawdzić należy ilość zużytego materiału i liczbę nałożonych warstw zgodnie z pkt. 6.1.

### **6.4 Ocena wyników badań**

Jeżeli wyniki badań przewidzianych w pkt. 6.3. są pozytywne - wykonanie robót izolacyjnych należy uznać za zgodne z wymaganiami niniejszej Specyfikacji.

W razie stwierdzenia rozbieżności w warunkach zużycia materiałów dla danej warstwy lub niestarannego wykonania, należy dokonać natychmiastowych poprawek lub wykonać dodatkową warstwę.

## **7. ODBIÓR ROBÓT**

Odbiory należy wykonywać dla każdej operacji wykonywanej osobno, przy czym sporządza się jeden protokół odbioru izolacji po jej całkowitym wykonaniu.

W protokole należy odnotować fakt dokonania poprawek lub warstw uzupełniających (dodatkowych).

Podstawą do odbioru robót są badania obejmujące:

- \* sprawdzenie zgodności z Rysunkami,
- \* sprawdzenie dostarczonych materiałów,
- \* sprawdzenie podłoża pod izolację,
- \* sprawdzenie warunków prowadzenia robót,
- \* sprawdzenie prawidłowości wykonanych robót.

Do odbioru robót wykonanych wykonawca zobowiązany jest przedłożyć:

- \* świadectwa dostaw materiałów,
- \* protokół odbiorów częściowych,
- \* zapisy w dzienniku budowy.

## **8. PRZEPISY ZWIĄZANE**

PN-90/B-24620. Lepiki, masy i roztwory asfaltowe stosowane na zimno.



## **M.18.01.02**

## **DYLATACJA SZCZELNA BITUMICZNA**

### **1. Wstęp**

#### **1.1. Przedmiot ST**

Przedmiotem niniejszej specyfikacji technicznej są wymagania dotyczące wykonania i odbioru dylatacji szczelnej bitumicznej.

#### **1.2. Zakres stosowania ST**

Specyfikacja techniczna jest stosowana jako dokument przetargowy i kontraktowy przy zlecaniu i realizacji robót wymienionych w pkt.1.1. związanych z odbudową uszkodzonego przęsła w czasie powodzi w 2010 r. oraz budową dwóch przęseł kładki dla pieszych nad rzeką Sołą w ciągu ścieżki pieszej w miejscowości Kobiernice.

#### **1.3. Zakres robót objętych ST**

Roboty, których dotyczy specyfikacja, obejmują wszystkie czynności umożliwiające i mające na celu wykonanie dylatacji szczelnej bitumicznej, na styku obiekt-nasyp. Wymaga się od Wykonawcy opracowania rysunków roboczych dylatacji, uwzględniających grubość warstw nawierzchni.

Do kontraktu przyjęto przykładowo zastosowanie dylatacji szczelnej bitumicznej typu "SIDAKUR".

Można stosować innego typu dylatacje o parametrach technicznych nie gorszych niż przyjęta przykładowo dylatacja posiadającej aprobatę IBDiM do stosowania w mostownictwie.

#### **1.4. Określenia podstawowe**

Określenia podane w niniejszej ST są zgodne z obowiązującymi odpowiednimi normami oraz określeniami podanymi w DM.00.00.00 i podanymi poniżej:

1.4.1. Koryto przykrycia dylatacyjnego typu "Sidakur"- przestrzeń wycięta w nawierzchni w formie schodkowej z odsadzkami, symetrycznie względem szczeliny dylatacyjnej.

1.4.2. Stabilizator-błacha aluminiowa lub stalowa zabezpieczona przed korozją. Zamyka szczelinę dylatacyjną od góry, podtrzymuje szkielet przykrycia dylatacyjnego.

1.4.3. Membrana-taśma z PCV odporna na wysoką temperaturę i charakteryzująca się małym współczynnikiem tarcia.

1.4.4. Masa zalewowa-elastyczna masa bazująca na substancjach bitumicznych-stanowi lepiszcze wypełnienia.

1.4.5. Kruszywa-bazaltowe lub granitowe o uziarnieniu 16/25. Pełni rolę szkieletu wypełnienia

1.4.6. Środek gruntujący-substancja spełniająca rolę spoiwa materiału konstrukcji i nawierzchni z wypełnieniem.

1.4.7. Gąbczasta wkładka neoprenowa - umieszczona w szczelinie dylatacyjnej, zabezpiecza przed wpływem gorącej masy zalewowej z koryta.

#### **1.5. Ogólne wymagania dotyczące robót**

Wykonawca robót jest odpowiedzialny za jakość ich wykonania oraz za zgodność z dokumentacją projektową, ST i poleceniami Inżyniera. Ogólne wymagania dotyczące robót w ST DM.00.00.00 "Wymagania ogólne".

## **2. Materiały**

### **2.1. Dylatacja typu "SIDAKUR"**

Jest to elastyczna masa, bazująca na substancji bitumicznej i innych dodatkach, wymieszana z kruszywem kwarcytowym lub granitowym o frakcji 16/25, ułożona w uprzednio wyciętej w nawierzchni szczelinie. .

Jej cechy wg danych firmy:

- jest stabilna i samopoziomująca się
- stawia opór działaniu czynników ruchu kołowego
- jest odporna na powstawanie pęknięć
- poddaje się siłom poziomym i pionowym
- przyjmuje wibracje konstrukcji
- zapewnia szczelność pomiędzy różnymi materiałami w nawierzchni
- jest elastyczna i przejmuje duże naciski sił
- ma dobre właściwości klejące
- materiały posiadają atest IBDiM.

### **2.2. Materiały składowe przykrycia dylatacyjnego typu "SIDAKUR"**

Do wykonania wypełnień dylatacyjnych typu "SIDAKUR" można stosować masę spoinową typ "a",. Kruszywo kamienne może być stosowane z polskich kamieniołomów, wytypowanych i sprawdzonych.

### **2.3. Stabilizator**

Stabilizator może być wykonany z blachy aluminiowej, blachy stalowej nierdzewnej lub blachy ze stali St3S, 18G2A.

Rodzaj stabilizatora zależy od szerokości szczeliny dylatacyjnej i powinien być określony w rysunkach roboczych dylatacji. W przypadku zastosowania stabilizatora ze stali St3S lub 18G2A, należy zabezpieczyć go antykorozyjnie przez oczyszczenie powierzchni (piaskowanie) i pomalowanie masą szczelinową TARCO.

### **2.3. Membrana**

Membrana wykonana jest z tworzywa sztucznego, charakteryzującego się małym współczynnikiem tarcia, odpornością na temperaturę do 200°C. Szerokość membrany powinna być większa o 0,10 m od szerokości stabilizatora.

### **2.5. Kruszywo**

Należy stosować kruszywo o uziarnieniu 16÷25 mm, łamane granitowe lub bazaltowe dla szkieletu wypełnienia oraz 6.3/12.8 dla warstwy wykańczającej. Grysy winny odpowiadać następującym wymaganiom, zalecanym przez firmę SIDAKUR, z których najistotniejsze to:

- |   |   |  |
|---|---|--|
| - nasiąkliwość;<br>na działanie<br>mrozu                        | -   | I kl. wg BN-84/6774-02 - max. 1.2% odporność |
| - odporność wg zmodyfikowanej<br>metody bezpośredniej<br>ziaren | -   | I kl. wg BN-8;6774-02 - max.                 |
| - nieforemnych  | - max do 15% wg BN-84/6774-02 zawartość frakcji |  |
| - podstawowej   | - powyżej 85% wg BN-84/6774-02                  |  |
| - zawartość podziarna   | - max. 10% wg BN-84/6774-02                     |  |
| - zawartość pyłów<br>mineralnych < 0.063 mm                     | -   | max 0.2 wg PN-78/B-06714/40.                 |

## 2.6. Masa zalewowa

Masa zalewowa powinna odpowiadać następującym wymaganiom technicznym:

- a) ciągliwość w temperaturze 100°C powyżej 50 cm - wg PN-85/C-04132
- b) temperatura mięknięcia wg metody " pierścień i kula" -wg PN-73/C-04021
- c) powyżej 600°C
- d) penetracja wg PN-84/C-04134 w temperaturze:

0°C	25 ÷ 30
4°C	28 ÷ 32
25°C	60 ÷ 80
50°C	120 ÷ 130

Gęstość masy wg PN-90/C-04004 -  $1.030 \pm 1.080 \text{ g/cm}^3$

## 2.7. Środek gruntujący Tekanol

## 2.8. Gąbczasta wkładka neoprenowa

## 2.9. Świadectwo jakości na materiały i wyrób

- Producent powinien wystawić aprobatę techniczną na wykonane dylatacje, które powinno zawierać klauzulę dopuszczenia do stosowania, wystawioną przez Instytut Badawczy Dróg i Mostów.
- Producent na żądanie zamawiającego ma obowiązek dostarczyć "Warunki techniczne wykonania dylatacji", które powinny być zgodne z wymaganiami norm oraz zawierać dane dotyczące:
  - wymagań dla stosowanych materiałów
  - wymagań w zakresie tolerancji wykonawczej
  - zakres i sposób wykonania badań odbiorczych
  - wymagania dotyczące technologii wykonania.

## 3. Sprzęt

Roboty mogą być wykonywane ręcznie lub mechanicznie. Roboty można wykonywać przy użyciu dowolnego sprzętu zaakceptowanego przez Inżyniera.

## 4. Transport

Materiały mogą być przewożone przy użyciu dowolnych środków transportu. Należy je rozmieścić równomiernie na całej powierzchni ładunkowej i zabezpieczyć przed spadaniem lub przesunięciem oraz przestrzegać zaleceń producenta.

## 5. Wykonanie robót

5.1. Wykonawca przedstawi Inżynierowi do akceptacji projekt organizacji i harmonogram robót uwzględniający wszystkie warunki, w jakich będą wykonywane roboty.

Na wykonawcy spoczywa obowiązek dostarczenia rysunków roboczych dylatacji uzgodnionych z biurem autorskim i zaakceptowanych przez Inżyniera.

### 5.2. Wykonanie koryta

Koryto pod dylatacją wykonuje się po ułożeniu i przestygnięciu warstwy ścieralnej nawierzchni na obiekcie. W czasie wykonywania nacięć nawierzchni należy tak ustawić głębokość cięcia, aby nie uszkodzić

izolacji. Masę bitumiczną w korycie odspajać młotkami pneumatycznymi tak, aby uzyskać projektowany kształt koryta (w części nawierzchniowej).

W przypadku stwierdzenia wykruszeń, luźne fragmenty nawierzchni należy usunąć, a koryto w tym miejscu poszerzyć. Koryto powinno być wykonane z dokładnością  $\pm 2$  cm. Dopuszcza się wykonanie koryta metodą frezowania. Odsadzki powinny być na poziomie połączenia warstwy ścieralnej i wiążącej.

### 5.3. Przygotowanie koryta do wykonania wypełnienia

Koryto należy osuszyć przez, przedmuchiwanie gorącym sprężonym powietrzem. W celu oczyszczenia i usunięcia luźnych fragmentów, koryto należy wypiąskować. Piaskowaniu podlegają również pasy jezdni o szerokości 10cm po obu stronach koryta.

Ściany koryta należy posmarować cienką warstwą Tekanolu. Szczeliny dylatacyjne należy uszczelnić gąbczastą wkładką neoprenową.

### 5.4. Warunki atmosferyczne

Wypełnienia bitumiczne typu TARCO można wykonywać przy temperaturze otoczenia powyżej 0°C, w dni bezdeszczowe. Dopuszczalne jest wykonywanie wypełnień w temperaturze do -5°C pod warunkiem starannego wygrzania koryta dylatacyjnego, utrzymaniu temperatur masy zalewowej i kruszywa w górnym dopuszczalnym zakresie oraz przy osłonięciu robót namiotami.

- Przygotowanie materiałów

#### 5.5.1. Masa zalewowa

Masa zalewowa powinna być rozgrzana do temperatury  $170^{\circ} \div 190^{\circ}\text{C}$  i wymieszana w celu uzyskania jednakowej temperatury. Przed przystąpieniem do wykonywania wypełnienia, masa w kotle powinna być wymieszana w celu wyrównania temperatury. Temperaturę masy należy sprawdzić termometrem zewnętrznym w różnej odległości od ścian kotła.

#### 5.5.2. Kruszywo

Kruszywo należy wysuszyć i podgrzać w przewoźnej suszarce. Temperatura kruszywa powinna być w granicach  $110^{\circ} \div 150^{\circ}\text{C}$  (przy wykonywaniu wypełnień w niskiej temperaturze otoczenia należy podgrzewać kruszywo do temperatury wyższej). Temperatura kruszywa w żadnym wypadku nie może być niższa niż  $105^{\circ}\text{C}$  i wyższa niż  $190^{\circ}\text{C}$ . Kruszywo należy przechowywać w uprzednio wygrzanych wózkach-termosach.

### 5.6. Wykonanie wypełnienia

W koryto przygotowane jak w pkt.5.3. wlewa się pierwszą warstwę masy spoinowej i układa stabilizator-symetrycznie w szczelinie dylatacyjnej. Na stabilizator wylewa się drugą warstwę masy spoinowej i układa się membranę. Następnie koryto wypełnia się na przemian masą spoinową TARCO i podgrzanym kruszywem. Kruszywo należy układać w warstwach. Grubość warstw kruszywa powinna być tak dobrana, aby masa bitumiczna dokładnie wypełniała wszystkie przestrzenie w kruszywie, a równocześnie zespoila się z poprzednią warstwą. Grubość warstw nie może przekraczać  $2 \div 3$  cm. Ostatnia warstwa kruszywa powinna być ułożona na równi z powierzchnią asfaltu i starannie zawałowana w celu prawidłowego ułożenia się kruszywa. Równość należy sprawdzić opierając łatę na krawędziach pionowych koryta. Ostatnią warstwę kruszywa należy zalać maską zalewową i pozostawić do wystygnięcia. Po całkowitym ostygnięciu (do temperatury otoczenia) wykonuje się warstwę wykańczającą. W tym celu należy oczyścić dylatację sprężonym powietrzem, podgrzać palnikami gazowymi, przykryć cienką warstwą masy zalewowej i posypać drobną warstwą kruszywa łamanego granitowego lub bazaltowego. Całkowite wykończenie dylatacji następuje pod wpływem obciążenia ruchem drogowym w czasie zależnym od temperatury i natężenia ruchu (zwykle  $2 \div 7$  dni).

## 6. Kontrola jakości robót

Dylatacje powinny być wykonane zgodnie z:

- rozwiązaniami materiałowymi, konstrukcyjnymi i technologicznymi opracowaniami przez producentów
- wymaganiami dotyczącymi szczeliny dylatacyjnej: minimalnych i maksymalnych oraz montażowych rozwarć i geometrii układu, podanymi w rysunkach roboczych dylatacji
- katalogiem rozwiązań konstrukcyjnych mostowych przykryć dylatacyjnych wydanym przez IBBiM Filia Wrocław w grudniu 1992r (symbol pracy IBBiM–TW 0192/W-33
- występnymi wymaganiami technicznymi wykonania i odbioru przykryć dylatacyjnych typu „SIDAKUR”

Wykonawca powinien udzielić gwarancji na dylatacje. Dylatacja powinna być szczelna (próba wodna).

- Odbiorowi podlega koryto. Należy sprawdzić wymiary gabarytowe koryta (szerokość, głębokość) oraz jego stan techniczny.
- W trakcie odbioru końcowego należy sprawdzić równość przykrycia. Powierzchnia tego przykrycia powinna być równoległa do powierzchni asfaltu i znajdować się ponad nią od 0-3mm. Powierzchnia wykończeniowa powinna zachodzić na powierzchnię asfaltu od 2-5cm. Wypełnienie powinno mieć kształt regularny.

## 7. Obmiar robót

### M.18.01.02 Dylatacja szczelna bitumiczna

Jednostką obmiaru jest 1 m bieżący dylatacji szczelnej o określonej długości.

Długość przykrycia mierzy się w świetle zewnętrznych ścianek gzymsów wzdłuż dylatacji, wg kształtu górnej krawędzi przekroju poprzecznego pomostu. Do długości nie wlicza się osłon bocznych szczeliny dylatacyjnej gzymsów.

## 8. Odbiór robót

Wykonawca powinien udzielić pięcioletniej gwarancji na dylatacje.  
Dylatacja powinna być szczelna - sprawdzenie poprzez przeprowadzenie próby wodnej.

1. Odbiorowi podlega koryto. Należy sprawdzić wymiary gabarytowe koryta (szerokość, głębokość) oraz jego Stan techniczny.
2. W trakcie odbioru końcowego należy sprawdzić równość przykrycia. Powierzchnia tego przykrycia powinna być równoległa do powierzchni asfaltu i znajdować się ponad nią od 0÷3. Powierzchnia wykończeniowa

powinna zachodzić na powierzchnię asfaltu od 2 ÷5cm. Wypełnienie powinno mieć kształt regularny.

## 9. Podstawa płatności

### M.18.01.02Dylatacja szczelna bitumiczna

Cena jednostkowa obejmuje dostarczenie wszystkich czynników produkcji, przygotowanie i wykonanie

dylatacji szczelnej bitumicznej, dostarczenie i montaż osłon bocznych szczeliny dylatacyjnej gzymsów.

## 10. Przepisy związane

*Katalog rozwiązań konstrukcyjnych mostowych przekryć dylatacyjnych typu SIDAKUR wydany przez IBDiM Filia Wrocław w grudniu 1992r (symbol pracy IBDiM-TW 01392/ W33) Wstępne wymagania techniczne wykonania i odbioru przykryć dylatacyjnych typu SIDAKUR.*

*"Świadectwo dopuszczenia do stosowania w budownictwie mostowym nr 176/93 -*

*Przykrycie dylatacyjne*

*typu Sidakur*

*PN-87/B-06714/43      Kruszywa mineralne. Badania. Oznaczenie zawartości ziarn słabych.*

*PN-90/C-04004      Ropa naftowa i przetwory naftowe. Oznaczenie gęstości.*

*PN-73/C-04021      Przetwory naftowe. Oznaczenie temperatury mięknięcia asfaltów  
metodą "pierścień i kula".*

*PN-85/C-04132      Przetwory naftowe. Pomiar ciągliwości asfaltów.*

*PN-84/C-04134      Przetwory naftowe. Pomiar penetracji asfaltów.*

*BN-84/6774-02      Kruszywo mineralne. Kruszywo kamienne łamane do nawierzchni  
drogowych.*

## **M.19.01.02**

## **BARIERY OCHRONNE STALOWE**

### **1. Wstęp**

#### **1.1. Przedmiot ST**

Przedmiotem niniejszej Specyfikacji Technicznej są wymagania dotyczące wykonania i odbioru barier na kładce dla pieszych.

#### **1.2. Zakres stosowania ST**

Specyfikacja Techniczna jest stosowana jako dokument przetargowy i kontraktowy przy zlecaniu robót związanych z odbudową uszkodzonego przęsła w czasie powodzi w 2010 r. oraz budową dwóch przęseł kładki dla pieszych nad rzeką Sołą w ciągu ścieżki pieszej w miejscowości Kobiernice.

#### **1.3. Zakres robót objętych ST**

Roboty, których dotyczy Specyfikacja, obejmują wszystkie czynności umożliwiające i mające na celu:

- montaż poręczy mostowych,

#### **1.4. Określenia podstawowe**

Określenia podane w niniejszej Specyfikacji są zgodne z obowiązującymi odpowiednimi normami oraz z określeniami podanymi w ST DM.00.00.00. " Wymagania Ogólne ".

**Poręcz ochronna** - urządzenie bezpieczeństwa ruchu stosowane w celu zapobiegania upadku z wysokości.

#### **1.5. Ogólne wymagania dotyczące robót**

Wykonawca robót jest odpowiedzialny za jakość ich wykonania oraz za zgodność z Dokumentacją Projektową, ST i poleceniami Inżyniera . Ogólne wymagania dotyczące robót podano w ST DM.00.00.00 " Wymagania Ogólne".

### **2. Materiały**

#### **2.1. Bariery**

Stosuje się mostowe Bariery ochronne typu wykonane z ceownika C80, kątownika L50x50x4 oraz słupków z dwuteownika IP80. Rozstaw słupków 1,5m.

#### **2.2. Bariery sztywne**

Stosuje się stalowe bariery sztywne wg dokumentacji technicznej

Dla elementów bariery-poręczy stosuje się stale gatunków:

- dla słupków i podstawy słupków stal St3SX, St3SY wg PN-72/H-84020
- dla pozostałych profili: gatunek St3SX, St3SY wg PN-72/H-84020.

Do spawania należy używać elektrod gatunku ER 146 (E 432 R 11) wg PN-88/M-69433.

### **3. Sprzęt**

Roboty mogą być wykonane ręcznie lub mechanicznie. Roboty można wykonać przy użyciu dowolnego typu sprzętu zaakceptowanego przez Inżyniera.

#### **4. Transport**

Materiały mogą być przewożone dowolnymi środkami transportu. Należy je umieścić równomiernie na całej powierzchni ładunkowej i zabezpieczyć przed spadaniem lub przesuwaniem oraz przed uszkodzeniami.

#### **5. Wykonanie robót**

5.1. Wykonawca przedstawi Inżynierowi do akceptacji projekt organizacji i harmonogram robót uwzględniający wszystkie warunki, w jakich będą montowane bariery.

5.2. Montaż bariery sztywnej rozpoczyna się od wstawienia wstawek umożliwiających montaż słupków równocześnie z montażem zbrojenia kap chodnikowych, muszą być ustawione w przewidzianych projektem rozstawach. Należy słupków należy montażowo zamocować tak, aby nie uległy przesunięciu w czasie betonowania kap chodnikowych. Wyżej wymienione czynności wchodzi w zakres ST 13.00.00 Beton.

#### **5.4 Zabezpieczenie antykorozyjne**

Zabezpieczenie antykorozyjne elementów bariery sztywnej przez cynkowanie ogniowe Zn200.

#### **6. Kontrola jakości robót**

Sprawdzeniu podlega prawidłowość zamocowania bariery, ochrona antykorozyjna oraz przebieg bariery w rzucie (zgodny z geometrią mostu).

#### **6. Obmiar robót**

Jednostką obmiaru jest *1m* wykonanej, zmontowanej bariery.

#### **8. Odbiór robót**

8.1. Odbiór robót zanikających i ulegających zakryciu.

Odbiorowi podlega: ustawienie marek stalowych do mocowania słupków bariery.

8.2. Odbiór końcowy.

Sprawdzenie wg zasad zgodnie z pkt. 6.

#### **9. Podstawa płatności**

Podstawą płatności jest wykonanie montażu i pozytywny wynik odbioru bariery ochronnych. W cenę należy wliczyć koszty nabycia niezbędnych materiałów.

#### **10. Przepisy związane**

##### *10.1 Normy*

1. PN-88,11-84020 Stal węglowa konstrukcyjna zwykłej jakości ogólnego stosowania  
Gatunki
2. PN-81-H-84023 Stal określonego zastosowania. Gatunki.
3. PN-81-H-84023/06 Stal określonego zastosowania. Stal do zbrojenia betonu. Gatunki.
4. PN-88/M-69433 Spawalnictwo. Elektrody otulone do spawania stali niskowęglowych i stali o podwyższonej wytrzymałości.

##### *10.2 Inne dokumenty*

1. "Katalog drogowych bariery ochronnych" - opracowanie "Transprojektu" Warszawa ze stycznia 1993r.

## **M.20.01.05. PODSYPKI PIASKOWE**

### **1. Wstęp**

#### **1.1. Przedmiot ST.**

Przedmiotem niniejszych specyfikacji są wymagania dotyczące wykonania i odbioru podsypki cementowo-piaskowej.

#### **1.2. Zakres stosowania ST**

ST jest stosowana jako dokument przetargowy i kontraktowy przy zlecaniu i realizacji robót związanych z odbudową uszkodzonego przęsła w czasie powodzi w 2010 r. oraz budową dwóch przęseł kładki dla pieszych nad rzeką Sołą w ciągu ścieżki pieszej w miejscowości Kobiernice.

#### **1.3. Zakres robót objętych ST.**

Roboty, których dotyczy Specyfikacja, obejmują wszystkie czynności umożliwiające i mające na celu wykonanie podsypki cementowo-piaskowej.

#### **1.4. Określenia podstawowe.**

Określenia podane w niniejszej ST są zgodne z obowiązującymi odpowiednimi normami oraz z określeniami podanymi w ST.M.00.00.

### **2. Materiały**

Materiałami stosowanymi przy wykonywaniu robót są:

- piasek średni o frakcji do 3mm.
- cement na podsypkę cementowo-piaskową powinien być klasy 32,5

### **3. Sprzęt**

Sprzęt winien być dobrany przez Wykonawcę w projekcie organizacji robót zaakceptowany przez Inżyniera.

### **4. Transport**

Piasek może być przewożony dowolnymi środkami. Należy go umieścić równomiernie na całej powierzchni ładunkowej i zabezpieczyć przed przesuwaniem.

Cement transportować specjalistycznym pojazdem do przewozu cementu. Dobór środka transportu w zależności od ilości przewożonego cementu i wg uznania wykonawcy.

### **5. Wykonywanie robót**

Wykonawca przedstawi Inżynierowi do akceptacji Projekt Techniczny organizacji i harmonogram uwzględniający wszystkie warunki w jakich będą wykonywane roboty.

### **6. Kontrola jakości**

Sprawdzeniu podlega zgodność sposobu prowadzenia robót z zaakceptowanym przez Inżyniera projektem technologii i organizacji robót.

## **7. Obmiar robót**

Jednostką obmiarową jest **1m<sup>3</sup>** podsypki cementowo-piaskowej.  
Ilość robót określa się na podstawie obmiaru faktycznie wykonanych ilości robót.

## **8. Odbiór robót**

Roboty objęte niniejszą ST podlegają tylko odbiorowi końcowemu podlegającemu na stwierdzeniu zgodności wykonanego zakresu prac z przewidzianym w dokumentacji projektowej.

## **9. Podstawa płatności**

Podstawą płatności jest 1m<sup>3</sup> wykonanych robót zgodnie z obmiarem i oceną jakości wykonania.  
Cena jednostkowa obejmuje:

- zakup i transport materiałów,
- wykonanie podsypki.

## **10. Przepisy związane**

### *10.1. Normy.*

- |                  |  |        |
|------------------|--|--------|
| 1. PN-84/8-01080 | <i>Kamień dla budownictwa i drogownictwa. Podział</i>        | 2. BN- |
|                  | <i>zastosowanie według własności fizyczno mechanicznych.</i> |        |
| 70,6716-02       | <i>Materiały kamienne. Kamień łamany.</i>                    |        |
| 3. PN-88/8062502 | <i>Beton zwykły.</i>   |        |

## **M.20.01.05. BRUKOWANIE SKARP**

### **1. Wstęp**

**1.1.** Przedmiotem niniejszych specyfikacji są wymagania dotyczące wykonania i odbioru bruku kamiennego na podsypce piaskowej.

#### **1.2. Zakres stosowania ST**

ST jest stosowana jako dokument przetargowy i kontraktowy przy zlecaniu i realizacji robót wymienionych w p. 1.1. związanych z odbudową uszkodzonego przęsła w czasie powodzi w 2010 r. oraz budową dwóch przęseł kładki dla pieszych nad rzeką Sołą w ciągu ścieżki pieszej w miejscowości Kobiernice.

#### **1.3. Zakres robót objętych ST.**

Roboty, których dotyczy Specyfikacja, obejmują wszystkie czynności umożliwiające i mające na celu wykonanie bruku kamiennego na podsypce piaskowej dla umocnienia stożków w rejonie przyczółków.

#### **1.4. Określenia podstawowe.**

Określenia podane w niniejszej ST są zgodne z obowiązującymi odpowiednimi normami oraz z określeniami podanymi w ST.M.00.00.

### **2. Materiały**

Materiałami stosowanymi przy wykonywaniu robót są:

- kamień łamany o frakcji od 10÷25cm
- beton B15 konsystencji półsuchej. Średnica największego ziarna nie większa niż 20mm.
- piasek średni o frakcji do 3mm.

### **3. Sprzęt**

Sprzęt winien być dobrany przez Wykonawcę w projekcie organizacji robót zaakceptowany przez Inżyniera.

### **4. Transport**

Kamień może być przewożony dowolnymi środkami. Należy go umieścić równomiernie na całej powierzchni ładunkowej i zabezpieczyć przed przesuwaniem.

Beton transportować specjalistycznym pojazdem do przewozu mieszanki betonowej. Dobór środka transportu w zależności od ilości przewożonego betonu i wg uznania wykonawcy.

### **5. Wykonywanie robót**

Wykonawca przedstawi Inżynierowi do akceptacji Projekt Techniczny organizacji i harmonogram uwzględniający wszystkie warunki w jakich będą wykonywane roboty.

#### **5.2. Wykonanie robót obejmuje:**

- w uprzednio wykonanym wykopie wyrównać powierzchnię gruntu,
- ułożyć narzut kamienny,
- przestrzenie między kamieniami wypełnić betonem o konsystencji półciekłej

## **6. Kontrola jakości**

Sprawdzeniu podlega zgodność sposobu prowadzenia robót z zaakceptowanym przez Inżyniera projektem technologii i organizacji robót.

## **7. Obmiar robót**

Jednostką obmiarową jest **1m<sup>3</sup>** ułożonego kamienia.

Ilość robót określa się na podstawie obmiaru faktycznie wykonanych ilości robót.

## **8. Odbiór robót**

Roboty objęte niniejszą ST podlegają tylko odbiorowi końcowemu podlegającemu na stwierdzeniu zgodności wykonanego zakresu prac z przewidzianym w dokumentacji projektowej.

## **9. Podstawa płatności**

Podstawą płatności jest 1m<sup>3</sup> wykonanych robót zgodnie z obmiarem i oceną jakości wykonania.

Cena jednostkowa obejmuje:

- zakup i transport materiałów,
- ułożenie kamienia,
- zalanie betonem.

## **10. Przepisy związane**

### *10.1. Normy.*

- |                  |   |
|------------------|---|
| 1. PN-84/8-01080 | <i>Kamień dla budownictwa i drogownictwa. Podział zastosowanie według własności fizyczno mechanicznych.</i> |
| 2. BN-70,6716-02 | <i>Materiały kamienne. Kamień łamany.</i>   |
| 3. PN-88/8062502 | <i>Beton zwykły.</i>  |

## **M.20.01.17. NARZUT KAMIENNY**

### **1. Wstęp**

1.1. Przedmiotem niniejszych specyfikacji są wymagania dotyczące wykonania i odbioru narzutu kamiennego.

#### **1.2. Zakres stosowania ST**

ST jest stosowana jako dokument przetargowy i kontraktowy przy zlecaniu i realizacji robót wymienionych w p. 1.1. związanych z odbudową uszkodzonego prześła w czasie powodzi w 2010 r. oraz budową dwóch prześel kładki dla pieszych nad rzeką Sołą w ciągu ścieżki pieszej w miejscowości Kobiernice.

#### **1.3. Zakres robót objętych ST.**

Roboty, których dotyczy Specyfikacja, obejmują wszystkie czynności umożliwiające i mające na celu wykonanie narzutu kamiennego dla ukształtowania koryta cieku.

#### **1.4. Określenia podstawowe.**

Określenia podane w niniejszej ST są zgodne z obowiązującymi odpowiednimi normami oraz z określeniami podanymi w ST.M.00.00.

### **2. Materiały**

Materiałami stosowanymi przy wykonywaniu robót jest kamień łamany o frakcji do 50-100cm

### **3. Sprzęt**

Sprzęt winien być dobrany przez Wykonawcę w projekcie organizacji robót zaakceptowany przez Inżyniera.

### **4. Transport**

Kamień może być przewożony dowolnymi środkami. Należy go umieścić równomiernie na całej powierzchni ładunkowej i zabezpieczyć przed przesuwaniem.

### **5. Wykonywanie robót**

Wykonawca przedstawi Inżynierowi do akceptacji Projekt Techniczny organizacji i harmonogram uwzględniający wszystkie warunki w jakich będą wykonywane roboty.

5.2. Wykonanie robót obejmuje:

- w uprzednio wykonanym wykopie wyrównać powierzchnię gruntu,
- ułożyć narzut kamienny,

### **6. Kontrola jakości**

Sprawdzeniu podlega zgodność sposobu prowadzenia robót z zaakceptowanym przez Inżyniera projektem technologii i organizacji robót.

### **7. Obmiar robót**

Jednostką obmiarową jest **1m<sup>3</sup>** ułożonego kamienia.

Ilość robót określa się na podstawie obmiaru faktycznie wykonanych ilości robót.

## **8. Odbiór robót**

Roboty objęte niniejszą ST podlegają tylko odbiorowi końcowemu podlegającemu na stwierdzeniu zgodności wykonanego zakresu prac z przewidzianym w dokumentacji projektowej.

## **9. Podstawa płatności**

Podstawą płatności jest 1m<sup>3</sup> wykonanych robót zgodnie z obmiarem i oceną jakości wykonania.

Cena jednostkowa obejmuje:

- zakup i transport materiałów,
- ułożenie kamienia

## **10. Przepisy związane**

### *10.1. Normy.*

- |                  |   |
|------------------|---|
| 1. PN-84/8-01080 | <i>Kamień dla budownictwa i drogownictwa. Podział zastosowanie według własności fizyczno mechanicznych.</i> |
| 2. BN-70,6716-02 | <i>Materiały kamienne. Kamień łamany.</i>   |
| 3. PN-88/8062502 | <i>Beton zwykły.</i>  |