

TOM I

Spis treści:

<i>I. Podstawa i zakres opracowania projektowego.....</i>	<i>3</i>
<i>Podstawa opracowania</i>	<i>3</i>
<i>II. Przedmiot i zakres opracowania.....</i>	<i>3</i>
<i>III. Część opisowa projektu zagospodarowania terenu</i>	<i>3</i>
<i>Dane ewidencyjne</i>	<i>3</i>
<i>Istniejący stan zagospodarowania terenu.....</i>	<i>4</i>
<i>Projektowane zagospodarowanie terenu.</i>	<i>4</i>
<i>ELEMENTY BUDOWANE:</i>	<i>5</i>
<i>Dane liczbowe, charakterystyka inwestycji.....</i>	<i>11</i>
<i>Zgodność projektu z decyzją o środowiskowych uwarunkowaniach zgody na realizację planowanego przedsięwzięcia.....</i>	<i>11</i>
<i>Zakres robót dla przedmiotowej inwestycji jest zgodny z wymaganiami zawartymi w uzgodnieniach, warunkach oraz decyzjach.</i>	<i>11</i>
<i>Ochrona zabytków.</i>	<i>11</i>
<i>Teren górniczy.</i>	<i>12</i>
<i>Zagrożenie dla środowiska oraz higieny i zdrowia użytkowników.....</i>	<i>12</i>
<i>Inne konieczne dane wynikające ze specyfiki, charakteru i stopnia skomplikowania obiektu budowlanego lub robót budowlanych.</i>	<i>12</i>
<i>IV. Uwagi.....</i>	<i>13</i>
<i>V. Część rysunkowa projektu zagospodarowania terenu.....</i>	<i>15</i>

- 1) Projekt zagospodarowania terenu*
- 2) Przekrój typowy*

skala 1 : 500
skala 1 : 50/25

I. Podstawa i zakres opracowania projektowego

Podstawa opracowania

- Umowa zawarta z Inwestorem;
- Ustawa z dnia 7.07.1994r. – Prawo Budowlane, tekst jednolity (Dz.U. z 2018 r. Poz. 1202);
- Rozporządzenie Ministra Infrastruktury z dnia 12 kwietnia 2002 r. w sprawie warunków technicznych, jakim powinny odpowiadać budynki i ich usytuowanie. (Dz. U. 2017 poz. 2285);
- Rozporządzenie Ministra Transportu, Budownictwa i Gospodarki Morskiej z dnia 25 kwietnia 2012 r. w sprawie szczegółowego zakresu i formy projektu budowlanego (Dz. U. 2015 poz. 1554)
- Rozporządzenie Ministra Transportu i Gospodarki Morskiej z dnia 2 marca 1999 r. w sprawie warunków technicznych, jakim powinny odpowiadać drogi publiczne i ich usytuowanie (na podst. Dz.U. z 2016 poz. 124);
- Polskie normy, zasady wiedzy technicznej;
- Oględziny nieruchomości.

II. Przedmiot i zakres opracowania

Niniejsze opracowanie obejmuje swoim zakresem wykonanie dokumentacji projektowej dla zadania pn.: „Otwarta Strefa Aktywności (OSA) przy ul. Wielka Puszcza i Poziomkowej w Porąbce” w zakresie budowy siłowni plenerowej, placu zabaw / strefy relaksu, ławek, ogrodu.

Celem opracowania jest uzyskanie dokumentacji formalnoprawnej dla uzyskania możliwości realizacji inwestycji zgodnie z przyjętymi rozwiązaniami projektowymi.

III. Część opisowa projektu zagospodarowania terenu

Dane ewidencyjne

Działki inwestycyjne nr: 6258/3

Województwo: śląskie

Powiat: bielski

Gmina: Porąbka

Jednostka ewidencyjna: 240208_2 Porąbka

Obręb: 0005 Porąbka-2

Inwestor posiada prawa dysponowania terenem dla działek objętych inwestycją. Inwestycja zamyka się w granicach działek inwestycyjnych (objętych wnioskiem) bez naruszania działek sąsiednich.

**Otwarta Strefa Aktywności (OSA) przy ul. Wielka Puszcza i Poziomkowej
w Porąbce**

Istniejący stan zagospodarowania terenu.

Teren objęty opracowaniem stanowią tereny zielone w rejonie ul. Wielka Puszcza i Poziomkowej w miejscowości Porąbka.

Obecnie na terenie opracowania znajduje się wiata z paleniskiem, ławki, urządzenia zabaw dla dzieci, dojścia o nawierzchni żwirowej, lampy oświetlenia terenu. Pozostałą część terenu stanowią tereny zielone.

Teren opracowania jest płaski wraz ze skarpą o nachyleniu 1:1, nie zadrzewiony.

Na mapie zasadniczej pozyskanej ze Starostwa Powiatowego w Bielsku-Białej błędnie znajduje się basen wraz z dojściami i sieciami uzbrojenia terenu.

W terenie objętym opracowaniem, istnieją następujące sieci i urządzenia uzbrojenia terenu:

- sieć oświetlenia terenu.

Projektowane zagospodarowanie terenu.

W ramach zamierzenia inwestycyjnego pn.: „Otwarta Strefa Aktywności (OSA) przy ul. Wielka Puszcza i Poziomkowej w Porąbce” przewiduje się budowę siłowni plenerowej, placu zabaw / strefy relaksu, ławek, ogrodzenia.

W ramach tej inwestycji nie powstanie żaden typowy obiekt kubaturowy a jedynie elementy małej architektury i zagospodarowania terenu.

Projektowany układ usytuowany będzie zgodnie z częścią rysunkową projektu zagospodarowania oraz zgodnie z zapisami obowiązującego planu zagospodarowania przestrzennego.

Zgodnie z Art. 5. Prawa Budowlanego obiekt budowlany jako całość oraz jego poszczególne części, wraz ze związanymi z nim urządzeniami budowlanymi, biorąc pod uwagę przewidywany okres użytkowania, zaprojektowano w sposób określony w przepisach, w tych techniczno-budowlanych, oraz zgodnie z zasadami wiedzy technicznej, zapewniając:

1) spełnienie wymagań podstawowych dotyczących obiektów budowlanych określonych w załączniku I do rozporządzenia Parlamentu Europejskiego i Rady (UE) Nr 305/2011 z dnia 9 marca 2011 r. ustanawiającego zharmonizowane warunki wprowadzania do obrotu wyrobów budowlanych i uchylającego dyrektywę Rady 89/106/EWG (Dz. Urz. UE L 88 z 04.04.2011, str. 5 z późn. zm.), dotyczących:

- a) nośności i stateczności konstrukcji,*
- b) bezpieczeństwa pożarowego,*
- c) higieny, zdrowia i środowiska,*
- d) bezpieczeństwa użytkowania i dostępności obiektów,*
- e) ochrony przed hałasem,*
- f) oszczędności energii i izolacyjności cieplnej – nie dotyczy,*
- g) zrównoważonego wykorzystania zasobów naturalnych – nie dotyczy*
- 2) warunki użytkowe zgodne z przeznaczeniem obiektu, w szczególności w zakresie:*
 - a) zaopatrzenia w wodę i energię elektryczną oraz, odpowiednio do potrzeb, w energię*

**Otwarta Strefa Aktywności (OSA) przy ul. Wielka Puszcza i Poziomkowej
w Porąbce**

cieplną i paliwa, przy założeniu efektywnego wykorzystania tych czynników – nie dotyczy,
b) usuwania ścieków, wody opadowej i odpadów;

2a) możliwość dostępu do usług telekomunikacyjnych, w szczególności w zakresie szerokopasmowego dostępu do Internetu – nie dotyczy;

3) możliwość utrzymania właściwego stanu technicznego;

4) niezbędne warunki do korzystania z obiektów użyteczności publicznej i mieszkaniowego budownictwa wielorodzinnego przez osoby niepełnosprawne, w szczególności poruszające się na wózkach inwalidzkich;

5) warunki bezpieczeństwa i higieny pracy – nie dotyczy;

6) ochronę ludności, zgodnie z wymaganiami obrony cywilnej – nie dotyczy;

7) ochronę obiektów wpisanych do rejestru zabytków oraz obiektów objętych ochroną konserwatorską – nie dotyczy;

8) odpowiednie usytuowanie na działce budowlanej;

9) poszanowanie, występujących w obszarze oddziaływania obiektu, uzasadnionych interesów osób trzecich, w tym zapewnienie dostępu do drogi publicznej – na etapie projektowym poszanowano interesy osób trzecich polegające na zapewnieniu dostępu do drogi publicznej, zapewnieniu dopływu światła dziennego do pomieszczeń przeznaczonych na pobyt ludzi;

10) warunki bezpieczeństwa i ochrony zdrowia osób przebywających na terenie budowy.

ELEMENTY BUDOWANE:

SIŁOWNIA PLENEROWA

W projekcie uwzględniono wykonanie siłowni plenerowej o nawierzchni żwirowej, przypominającej kształt litery C. Obramowanie nawierzchni stanowi obrzeże betonowe o wymiarach 8x30x100 cm.

- konstrukcja siłowni plenerowej:

- żwir okrągły – frakcja 2-8mm

20 cm

- geotkanina

- -

- piasek

5 cm

- ist. warstwy

25 cm

Urządzenia należy montować na fundamencie z betonu klasy minimum C20/25, wodoszczelny W8. Wymiar stopy fundamentowej i usytuowanie powinien być dostosowany do wymagań konkretnego producenta urządzeń i skonsultowany z projektem.

Belki konstrukcyjne urządzeń powinny być wykonane z stalowych rur. Końcówki rur, profili zaspawane lub zakończone plastikowymi zatyczkami. Śruby osłonięte zaślepkami. Łożyska powinny być typu zamkniętego o wysokiej wytrzymałości. Inne elementy urządzeń jak siedziska, stopnie powinny być wykonane ze stali nierdzewnej otworowanej lub z tworzywa HDPE o odpowiedniej grubości uniemożliwiającej zgniecenia i wygięcia. Wszystkie elementy stalowe należy zabezpieczyć powłoką lakierniczą odporną na korozję, działanie czynników atmosferycznych, chemikalia, wysoką temperaturę i uszkodzenia mechaniczne, malowane proszkowo. Wszystkie elementy stalowe ocynkowane ogniowo

**Otwarta Strefa Aktywności (OSA) przy ul. Wielka Puszcza i Poziomkowej
w Porąbce**

i malowane proszkowo farbami poliestrowymi. Stanowiska do ćwiczeń są przeznaczone dla osób dorosłych i starszych.

Urządzenia malowane proszkowo w kolorystyce RAL6006 zielony/RAL 7032 szary.

Minimalny wiek dla osoby ćwiczącej to 14 lat. Aby ograniczyć niebezpieczne wychylenie elementów urządzenia powyżej 50 stopni należy stosować odbojniki ograniczające.



Dopuszczalna waga osoby ćwiczącej: 130 kg. Kolorystyka urządzeń ustalona w porozumieniu z inwestorem i projektantem. Należy zastosować spójną kolorystykę na wszystkich stanowiskach do ćwiczeń.

Instrukcję ćwiczeń należy montować na poszczególnych słupach mocujących urządzenia do ćwiczeń.

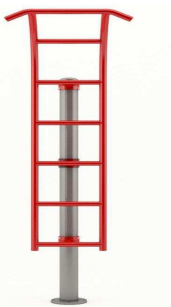

Zaprojektowano wykonanie 6 urządzeń takich jak:

- drabinka
- biegacz
- orbitrek
- wyciąg górny
- jeździec
- rower.

Stanowiska do ćwiczeń (rysunki stanowią element poglądowy):

Lp.	Przykładowe urządzenie:	Opis typu ćwiczeń, funkcji działania:	Ilość (w szt.):
1.	<div style="text-align: center;">Drabinka </div>	Typ ćwiczeń: Rozciągające / siłowe Funkcja: Wzmacnia mięśnie pleców, klatki piersiowej, brzucha i ramion. Sposób korzystania: Siłowe: Chwyćmy drążek. Staramy się podciągnąć ciało do góry. Wolno wracamy do pozycji wyjściowej. Rozciągające: Stajemy tyłem do urządzenia. Rękoma chwyćmy drążek lub szczebel drabinki. Unosimy nogi do góry. Strefa bezpieczeństwa: 466x400cm Max. ciężar użytkownika: 130 kg	1
2.	<div style="text-align: center;">Jeździec </div>	Typ ćwiczeń: Aerobowe Funkcja: Wzmacnia mięśnie nóg, ramion i tułowia. Korzystnie wpływa na układ krążeniowo-oddechowy. Poprawia koordynację ruchową. Wspomaga redukcję tkanki tłuszczowej. Sposób korzystania: Siadamy na siedzisku. Rękoma chwyćmy drążek. Stopy opieramy o dolny lub górny wspornik. Plecy wyprostowane. Prostujemy nogi, drążek przyciągamy do siebie. Wolno wracamy do pozycji wyjściowej. Strefa bezpieczeństwa: 427x353cm Max. ciężar użytkownika: 130 kg	1

**Otwarta Strefa Aktywności (OSA) przy ul. Wielka Puszcza i Poziomkowej
w Porąbce**

3.	<p align="center">Biegacz</p> 	<p>Typ ćwiczeń: Aerobowe Funkcja: Wzmacnia mięśnie nóg, bioder,. Korzystnie wpływa na układ krążeniowo- oddechowy. Poprawia koordynację ruchową. Wspomaga redukcję tkanki tłuszczowej. Sposób korzystania: Chwyćmy poręcz obiema dłońmi, stajemy na pedałach i przesuwaj naprzemian nogi do przodu i do tyłu. Prędkość wykonywania ćwiczeń powinna być wolna. Zabronione jest podczas wykonywania ćwiczeń przesuwanie obydwu nóg w tym samym kierunku. Strefa bezpieczeństwa: 469x408cm Max. ciężar użytkownika: 130 kg</p>	1
4.	<p align="center">Wyciąg górny - wyciskanie siedząc</p> 	<p>Typ ćwiczeń: Siłowe Funkcja: Wzmacnia mięśnie pleców, klatki piersiowej i ramion. Sposób korzystania: Siadamy na siedzisku. Plecy oparte. Rękoma chwyćmy drążki. Ściągamy drążki do siebie. Wolno powracamy do pozycji wyjściowej. Strefa bezpieczeństwa: 474x434cm Max. ciężar użytkownika: 130 kg</p>	1
5.	<p align="center">Rowerek</p> 	<p>Typ ćwiczeń: Aerobowe Funkcja: Wzmacnia mięśnie nóg i tułowia. Korzystnie wpływa na układ krążeniowo- oddechowy. Poprawia koordynację ruchową. Wspomaga redukcję tkanki tłuszczowej. Sposób korzystania: Siadamy na siodełku. Rękoma chwyćmy poręcze. Stopy umieszczamy na pedałach. Wykonujemy ruchy nóg, tak jak podczas jazdy na rowerze. Strefa bezpieczeństwa: 410x347cm Max. ciężar użytkownika: 130 kg</p>	1

**Otwarta Strefa Aktywności (OSA) przy ul. Wielka Puszcza i Poziomkowej
w Porąbce**

6.	Orbitrek		Typ ćwiczeń: Aerobowe Funkcja: Wzmacnia mięśnie nóg, ramion i tułowia. Korzystnie wpływa na układ krążeniowo-oddechowy. Poprawia koordynację ruchową. Wspomaga redukcję tkanki tłuszczowej. Sposób korzystania: Stajemy na podestach. Plecy wyprostowane, ręce ugięte w łokciach i wsparte na drążkach. Wykonujemy naprzemiennie, płynne ruchy nóg i ramion. Strefa bezpieczeństwa: 452x366cm Max. ciężar użytkownika: 130 kg	1
----	-----------------	---	--	----------

PLAC ZABAW

Przewiduje się budowę placu zabaw, która polega na wykonaniu nawierzchni trawiastej, trzech urządzeń (choinka, grzybki, mostek) oraz ogrodzenia panelowego o wys. 1,00m wraz z furtką.

W rejonie placu zabaw zaprojektowano wykonanie dwóch ławek wraz z oparciem.

Urządzenia należy montować na fundamencie z betonu klasy minimum C20/25, wodoszczelny W8. Wymiar stopy fundamentowej i usytuowanie powinien być dostosowany do wymagań konkretnego producenta urządzeń i skonsultowany z projektem.

Linarium choinka powinno być wykonane z konstrukcji stalowej ocynkowanej i malowanej proszkowo, lin zbrojonych PP 16mm oraz obręczy ze stali nierdzewnej.

Grzybki na rurkach powinny być wykonane z elementów ze stali cynkowanej malowanej proszkowo farbami poliestrowymi. Grzybki powinny być wykonane z rozdmuchiwanego tworzywa LLDPE barwionego w masie.





Most przygoda powinien być wykonany ze słupów stalowych ocynkowanych ogniowo, z maskownicami, z mostu ze szczebelkami z tworzywa sztucznego, liny i siatki powinny być ze stalowym rdzeniem. W rejonie wejścia na plac zabaw należy ustawić tablicę informacyjną z regulaminem. Tablica powinna być wykonana być ze stali ocynkowanej i malowanej proszkowo, elementy złączne nierdzewne, tablica z blachy ocynkowanej z nadrukiem odpornym na działanie warunków atmosferycznych. Tablica co najmniej powinna zawierać:

- plac zabaw przeznaczony jest dla dzieci,
- informacje o sposobie wykorzystania poszczególnych urządzeń oraz zasadach bezpiecznego korzystania z nich,
- przedstawiać regulamin placu zabaw :
 - Na placu zabaw obowiązuje cisza nocna w godz. od 22.00 do 6.00.
 - Nakaz utrzymania porządku i czystości.
 - Zakaz wprowadzania zwierząt.
 - Zakaz gry w piłkę nożną.
 - Zakaz spożywania alkoholu i palenia tytoniu.

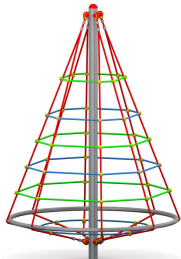

Urządzenia zabawowe należy używać w sposób zgodny z ich funkcją i przeznaczeniem. Korzystanie z nich przez dzieci może mieć miejsce tylko i wyłącznie pod nadzorem dorosłych.

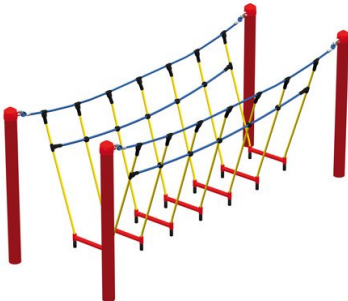
**Otwarta Strefa Aktywności (OSA) przy ul. Wielka Puszcza i Poziomkowej
w Porąbce**

Urządzenia placu zabaw (rysunki stanowią element poglądowy):

Lp.	Przykładowe urządzenie:	Opis typu ćwiczeń, funkcji działania:	Ilość (w szt.):
A.	<p>Linarium choinka</p> 	<p>Strefa bezpieczeństwa: \varnothing550cm Wysokość swobodnego upadku: 40 cm</p>	1
B.	<p>Grzybki na rurkach</p> 	<p>Strefa bezpieczeństwa: 530x426 cm Wysokość swobodnego upadku: 40 cm</p>	1
C.	<p>Mostek przygoda</p> 	<p>Strefa bezpieczeństwa: 410x610cm Wysokość swobodnego upadku: 50 cm</p>	1
	<p>Panel ogrodzenia</p> 	<p>Wysokość panelu: 100cm Szerokość panelu: 252 cm Wysokość słupka: 150 cm</p>	

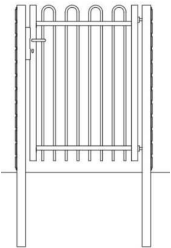
**Otwarta Strefa Aktywności (OSA) przy ul. Wielka Puszcza i Poziomkowej
w Porąbce**

	<p align="center">Furtka</p> 	<p>Wysokość: 100cm Wysokość skrzydła: 95cm Szerokość: 100 cm</p>	
	<p align="center">Ławka</p> 	<p>Funkcja: umożliwia odpoczynek Długość: min. 160cm</p>	

STREFA RELAKSU

W projekcie uwzględniono wykonanie strefy relaksu, na której znajdą się dwa stoły do szachów / warcabów oraz cztery ławki wraz z oparciem. Nawierzchnię strefy relaksu stanowi trawa.

Urządzenia należy montować na fundamencie z betonu klasy minimum C20/25, wodoszczelny W8. Wymiar stopy fundamentowej i usytuowanie powinien być dostosowany do wymagań konkretnego producenta urządzeń i skonsultowany z projektem.

Urządzenia strefy relaksu (rysunki stanowią element poglądowy):

Lp.	Przykładowe urządzenie:	Opis typu ćwiczeń, funkcji działania:	Ilość (w szt.):
S	<p align="center">Szachy / warcaby</p> 	<p>Funkcja: Gra edukacyjna Strefa bezpieczeństwa: 476x476cm Max. ciężar użytkownika: 150 kg</p>	
	<p align="center">Ławka</p> 	<p>Funkcja: umożliwia odpoczynek Długość: min. 160cm</p>	

**Otwarta Strefa Aktywności (OSA) przy ul. Wielka Puszcza i Poziomkowej
w Porąbce**

Dane liczbowe, charakterystyka inwestycji

Podstawowe dane liczbowe:

- powierzchnia siłowni plenerowej	≈140,0m ²
- ilość urządzeń siłowni plenerowej	6 szt.
- powierzchnia strefy relaksu	≈140,0m ²
- ilość urządzeń strefy relaksu	2 szt.
- powierzchnia placu zabaw	≈165,0m ²
- ilość urządzeń placu zabaw	3 szt.
- wysokość ogrodzenia	1,0m
- szerokość furtki	1,0m
- łączna ilość ławek	6 szt.

Zgodność projektu z decyzją o środowiskowych uwarunkowaniach zgody na realizację planowanego przedsięwzięcia.

Zgodnie z Rozporządzeniem Rady Ministrów z dnia 9 listopada 2010 r. w sprawie przedsięwzięć mogących znacząco oddziaływać na środowisko przedmiotowa inwestycja zalicza się do przedsięwzięć mogących potencjalnie znacząco oddziaływać na środowisko, gdyż obiekty inwestycji nie zostały wymienione w w/w Rozporządzenia.

Tym samym decyzja o środowiskowych uwarunkowaniach zgody na realizację planowanego przedsięwzięcia nie jest wymagana.

Zakres robót dla przedmiotowej inwestycji jest zgodny z wymaganiami zawartymi w uzgodnieniach, warunkach oraz decyzjach.

Zakres prac będzie realizowany w następującej kolejności:

- rozbiórce istniejących nawierzchni zieleni;
- korytowaniu pod warstwy konstrukcji nawierzchni;
- budowie urządzeń siłowni plenerowej, placu zabaw, ławek, ogrodzenia wraz z fundamentami z betonu;
- wykonaniu warstw konstrukcyjnych siłowni plenerowej z żwirku;
- wykonaniu nawierzchni trawiastej.

Zgodnie z Rozporządzeniem Ministra Transportu, Budownictwa i Gospodarki Morskiej w sprawie ustalania geotechnicznych warunków posadowienia obiektów budowlanych z dnia 25 kwietnia 2012 Dz.U. poz. 463 całość inwestycji zalicza się do pierwszej kategorii geotechnicznej w prostych warunkach gruntowych.

Ochrona zabytków.

Lokalizacja inwestycji nie znajduje się w strefie ochrony konserwatorskiej.

Teren górniczy.

Przedmiotowa inwestycja nie podlega wpływom eksploatacji górniczej i nie znajduje się w granicach terenu górniczego.

Zagrożenie dla środowiska oraz higieny i zdrowia użytkowników.

Zaprojektowane obiekty zlokalizowano w normatywnych odległościach od okien budynków mieszkalnych i granic działek. Odległości te spełniają warunki Rozporządzenia Ministra Infrastruktury z dnia 12 kwietnia 2002 r. w sprawie warunków technicznych, jakim powinny odpowiadać budynki i ich usytuowanie (Dz. U. 2017 poz. 2285).

Przedmiotowe zamierzenie budowlane znajduje się poza terenem obszaru Natura 2000. Inwestycja nie oddziałuje na obszar Natura 2000.

Inne konieczne dane wynikające ze specyfiki, charakteru i stopnia skomplikowania obiektu budowlanego lub robót budowlanych.

- *Odprowadzenie wód deszczowych (opadowych).*

Odwodnienie projektowanych elementów nie ulegnie zmianie.

- *Obszar oddziaływania na działki sąsiednie i tereny przyległe.*

Nr ew. działki	Podstawa formalno prawna włączenia do obszaru oddziaływania obiektu
6258/3	Działka na której będą prowadzone roboty budowlane.

- *Interesy osób trzecich w czasie użytkowania i budowy:*

Projektowane zamierzenie inwestycyjne nie spowoduje ograniczenia sposobu zagospodarowania działek sąsiednich oraz zapewni poszanowanie występujących w jej obszarze oddziaływania uzasadnionych interesów osób trzecich.

- *Zagospodarowanie mas ziemnych z wykopów.*

Masy ziemne pozyskane z wykopów częściowo zostaną wywiezione na składowisko odpadów pozostała część zostanie wykorzystana dla potrzeb ukształtowania terenu. Wierzchnia warstwa humusu zostanie sprzymowana i wykorzystana w późniejszym etapie do wyrównania terenu i ukształtowania zieleni.

- *Charakterystyka ekologiczna projektowanego układu.*

Z uwagi na swoją konstrukcję, lokalizację i przeznaczenie projektowany układ nie będzie wprowadzać żadnych zakłóceń do środowiska. Prowadzone roboty nie będą miały negatywnego wpływu na glebę. Z uwagi na głębokość wykopów projektowany układ nie wpłynie negatywnie na wody gruntowe.

**Otwarta Strefa Aktywności (OSA) przy ul. Wielka Puszcza i Poziomkowej
w Porąbce**

- Zieleń

Projektowana inwestycja nie powoduje konieczności wycinki drzew ani krzewów.
W projekcie uwzględniono nasadzenia 8 szt. drzew gatunku – Klon pospolity „Globosum”.

- Dostosowanie do ustaleń planu zagospodarowania przestrzennego.

Zgodnie z miejscowym planem zagospodarowania przestrzennego Gminy Porąbka, zatwierdzonego Uchwałą Rady Gminy w Porąbce nr XXVIII/185/09 z dnia 11 marca 2009r. teren objęty opracowaniem znajduje się w jednostkach o symbolach:

- A37US – usługi sportu i rekreacji – basen kąpielowy.

Inwestycja znajduje się na terenach zagrożonych ruchami osuwiskowymi (niski stopień zagrożenia) oraz w otulinie Parku Krajobrazowego Beskidu Małego.

Projektowany układ komunikacyjny jest zgodny z zapisami miejscowego planu zagospodarowania przestrzennego.

Inwestycja nie jest sprzeczna z przepisami ustawy z dnia 10 lipca 2015 r. o ochronie zabytków i opiece nad zabytkami (Dz.U. 2016 poz. 1330).

IV. Uwagi

Prace prowadzić zgodnie z „Warunkami wykonawstwa i odbioru robót budowlano-montażowych”.

Prace prowadzić pod nadzorem kierownika budowy, zgodnie ze sztuką budowlaną obowiązującymi przepisami i polskimi normami.

Prace prowadzić zgodnie z przepisami Rozporządzenia Ministra Infrastruktury z dnia 6 lutego 2003 r. w sprawie bezpieczeństwa i higieny pracy podczas wykonywania robót budowlanych (Dz.U.03.47.401)

Wszelkie prace a szczególnie na wysokości prowadzić zgodnie z przepisami bhp.
Wszelkie zmiany można wprowadzić po konsultacji z kierownikiem budowy i projektantem.

W przypadku konieczności wprowadzenia zmian w projekcie należy uzyskać zgodę projektanta a w przypadku zmian istotnych określonych przepisami ustawy Prawo Budowlane uzyskać zmianę materiałów do zgłoszenia robót budowlanych.

Materiały użyte do budowy winny posiadać niezbędne certyfikaty lub świadectwa dopuszczenia do stosowania wymagane przepisami budowlanymi.

UWAGA:

Wszystkie prace należy wykonywać zgodnie z obowiązującymi przepisami BHP, pod nadzorem osoby posiadającej uprawnienia budowlane, zachowując zasadę starannego wykonania robót.

Wykonawca robót w trakcie prac jest zobowiązany wykonać wszelkie niezbędne pomiary w celu spełnienia założeń niniejszej dokumentacji projektowej oraz uzyskania prawidłowego odwodnienia (spadki poprzeczne, podłużne, skrzyżowania z sieciami uzbrojenia terenu).

W przypadku przecięcia się lub zbliżenia elementów projektowanych do sieci uzbrojenia terenu, Wykonawca winien wykonać wykopy kontrolne celem ustalenia ich faktycznego przebiegu w planie oraz głębokości posadowienia.

Niezależnie od stopnia dokładności i precyzji dokumentów otrzymanych od Inwestora, definiującej usługę do wykonania, Wykonawca zobowiązany jest do uzyskania dobrego rezultatu końcowego. Wszystkie wymiary należy sprawdzić na budowie. Przed rozpoczęciem robót budowlanych należy wytyczyć obiekt w terenie i sprawdzić zgodność projektu - w przypadku domniemania lub pojawienia się nieścisłości należy natychmiast powiadomić Projektanta.

Rysunki, przedmiary robót, specyfikacje techniczne i część opisowa są dokumentami wzajemnie się uzupełniającymi. Wszystkie elementy ujęte w specyfikacji (opisie), a nie ujęte na rysunkach lub ujęte na rysunkach, a nie ujęte w specyfikacji winne być traktowane tak jakby były ujęte w obu. W przypadku rozbieżności w jakimkolwiek z elementów dokumentacji należy zgłosić to Projektantowi, który zobowiązany będzie do pisemnego rozstrzygnięcia problemu.

Projekt stanowi całość razem z kosztorysem, przedmiarem i specyfikacją techniczną, projektem organizacji ruchu i projektami branżowymi. W trakcie prowadzenia robót ziemnych należy nie dopuścić do naruszenia naturalnego stanu gruntów poniżej posadowienia obiektu (naruszenie naturalnej struktury gruntu zobowiązuje Wykonawcę do wymiany gruntu).

**Otwarta Strefa Aktywności (OSA) przy ul. Wielka Puszcza i Poziomkowej
w Porąbce**

V. Część rysunkowa projektu zagospodarowania terenu

- 1) Projekt zagospodarowania terenu
- 2) Przekrój typowy

skala 1 : 500

skala 1 : 50/25

PROJEKT ZAGOSPODAROWANIA TERENU

skala 1:500

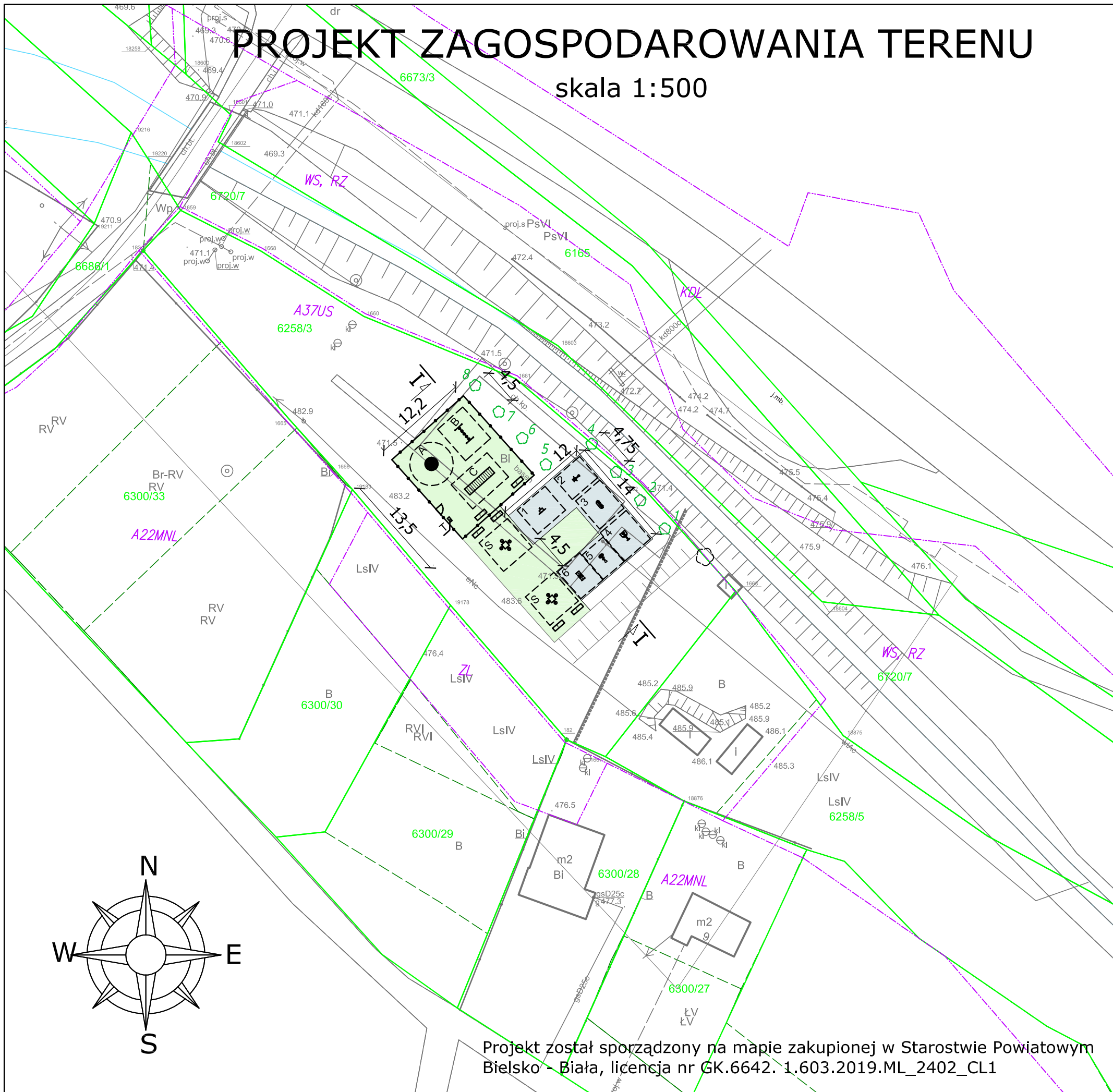

LEGENDA

ELEMENTY ISTNIEJĄCE

- eN sieć energetyczna
- w sieć wodociągowa
- t sieć teletechniczna
- g sieć gazowa
- kd sieć kanalizacji deszczowej
- granica działki
- linie MPZP

ELEMENTY BUDOWANE

- Siłownia plenerowa - naw. żwirkowa
- Plac zabaw / Strefa relaksu - naw. trawiasta
- Ogrodzenie h=1,0m wraz z furtką
- Strefa bezpieczeństwa urządzeń

Urządzenia siłowni plenerowej:

- 1 - drabinka
- 2 - jeździec
- 3 - biegacz
- 4 - wyciąg górny
- 5 - rower
- 6 - orbitrek

Urządzenia placu zabaw:

- A - choinka
- B - grzybki
- C - mostek
- ławka
- T - tablica informacyjna z regulaminem

Urządzenia strefy relaksu:

- ławka
- S - szachy/warcaby

DZREWA DO NASADZENIA

- Drzewo do nasadzenia
- Klon pospolity "Globosum"

basen / ch. kp. - elementy nie występujące w terenie

PRACOWNIA INŻYNIERSKA S1 MARCIN HAJOST

43-300 Bielsko - Biała, ul. Barlickiego 15/6

NIP 549-164-37-72 | pracownias1@onet.pl | tel. 500 107 085 | tel/fax: (33) 499 97 55

temat projektu:	Otwarta Strefa Aktywności (OSA) przy ul. Wielka Puszcza i Poziomkowej w Porąbce		
inwestor:	Gmina Porąbka ul. Krakowska 3 43-353 Porąbka		
adres inwestycji:	Porąbka, ul. Wielka Puszcza i Poziomkowa Jednostka ewidencyjna: Porąbka, obręb: 0005 Porąbka-2 działki ewid.: 6258/3		
tytuł rysunku:	Projekt zagospodarowania terenu		
projektował:	mgr inż. arch. Magdalena Kalita-Hajost nr upr. 17/11/SLOKK		
data:	02.2019	skala:	1:500
		nr rys.	1

Projekt został sporządzony na mapie zakupionej w Starostwie Powiatowym Bielsko - Biała, licencja nr GK.6642. 1.603.2019.ML_2402_CL1

PRZEKRÓJ TYPOWY I-I
wymiary w [cm], skala 1:50

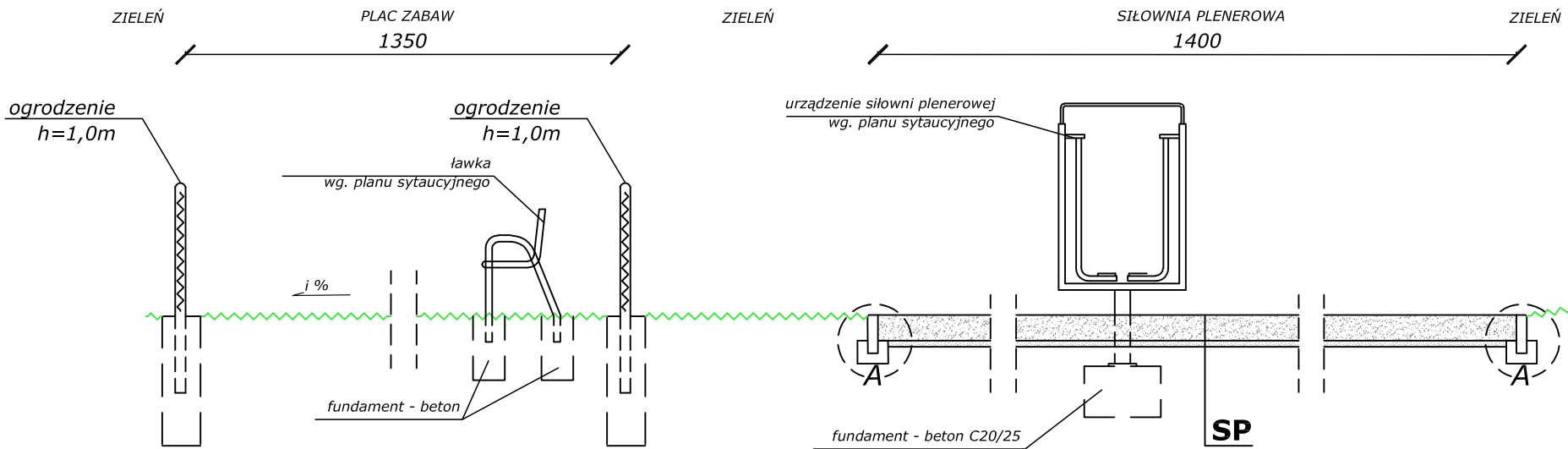

SZCZEGÓŁ "A"
wymiary w [cm]
skala 1:25

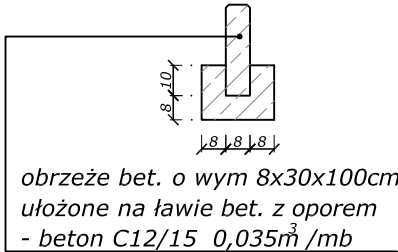

	SIŁOWNIA PLENEROWA
20cm	żwir okrągły - frakcja 2-8mm
- -	geotkanina
5cm	piasek
- -	ist. warstwy
25cm	ŁĄCZNIE

 PRACOWNIA INŻYNIERSKA S1 MARCIN HAJOST 43-300 Bielsko - Biała, ul. Barlickiego 15/6 NIP 549-164-37-72 pracownias1@onet.pl tel. 500 107 085 tel/fax: (33) 499 97 55	
temat projektu:	Otwarta Strefa Aktywności (OSA) przy ul. Wielka Puszcza i Poziomkowej w Porąbce
inwestor:	Gmina Porąbka ul. Krakowska 3 43-353 Porąbka
adres inwestycji:	Porąbka, ul. Wielka Puszcza i Poziomkowa Jednostka ewidencyjna: Porąbka, obręb: 0005 Porąbka-2 działki ewid.: 6258/3
tytuł rysunku:	Przekrój typowy
projektował:	mgr inż. arch. Magdalena Kalita-Hajost nr upr. 17/11/SLOKK
data:	02.2019
skala:	1:50/25
nr rys.	2

Przedmiar robót

Nazwa zamówienia: **Otwarta Strefa Aktywności (OSA) przy ul. Wielka Puszcza i Poziomkowej w Porąbce**
Nazwy i kody CPV: **45112720-8 Roboty w zakresie kształtowania terenów sportowych i rekreacyjnych**
45233200-1 Roboty w zakresie różnych nawierzchni
Adres obiektu budowlanego: **Porąbka, obręb 0005, Porąbka-2, działka ewid. 6258/3**
Nazwa i adres zamawiającego: **Gmina Porąbka, ul. Krakowska 3, 43-353 Porąbka**
Data opracowania przedmiaru robót: **2019-02-27**
Nazwa obiektu lub robót: **Obiekty rekreacyjne**
Nazwa jednostki opracowującej: **Pracownia Inżynierska S1 Marcin Hajost, ul. Barlickiego 15/6, 43-300 Bielsko-Biała**

Data opracowania:
2019-02-27

Kosztyorys opracowany przez:
Marcin Hajost,

.....

Spis działów przedmiaru robót

Nr	Nazwa działu robót
1	ROBOTY PRZYGOTOWAWCZE
1.1	ROBOTY POMIAROWE
1.1.1	Roboty pomiarowe przy powierzchniowych robotach ziemnych

Nr	Nazwa działu robót
2	ROBOTY ZIEMNE
2.1	ZDJĘCIE HUMUSU
2.1.1	Usunięcie warstwy ziemi urodzajnej (humus) przy pomocy spycharek, grubość warstwy do 15 cm
2.1.2	Zdjęcie warstwy ziemi urodzajnej, mechaniczne spycharką, grunt zadarniony - 90% mechanicznie
2.1.3	Zdjęcie warstwy ziemi urodzajnej, ręczne z transportem taczkami, grunt zadarniony - 10%
2.1.4	Roboty ziemne koparkami podsiębiernymi z transportem urobku samochodami samowyładowczymi do 1 km, w ziemi uprzednio zmagazynowanej w hałdach, koparka 0,40 m ³ , grunt kategorii I-III, spycharka 55 kW, samochód 15-20 t - odwóz humusu
2.1.5	Nakłady uzupełniające do tablic 0201-0213 za każde dalsze rozpoczęcie 0,5 km odległości transportu, ponad 1 km samochodami samowyładowczymi, po drogach utwardzonych, grunt kategorii I-II, samochód 15-20 t

Nr	Nazwa działu robót
3	SIŁOWNIA PLENEROWA
3.1	KORYTOWANIE
3.1.1	Roboty ziemne koparkami podsiębiernymi z transportem urobku samochodami samowyladowczymi do 1`km, koparka 0,40`m3, grunt kategorii III - korytowanie 95% mechanicznie
3.1.2	Roboty ziemne z transportem urobku samochodami samowyladowczymi do 1`km, kategoria gruntu III - 5%
3.1.3	Nakłady uzupełniające do tablic 0201-0213 za każde dalsze rozpoczęte 0,5`km odległości transportu, ponad 1`km samochodami samowyladowczymi, po drogach utwardzonych, grunt kategorii III-IV, samochód 15-20`t
3.1.4	Profilowanie i zagęszczanie podłoża pod warstwy konstrukcyjne nawierzchni, mechanicznie, grunt kategorii I-IV - dogęszczenie dna wykopu na gł. 0,5 m do ls=1
3.2	PODBUDOWY I NAWIERZCHNIE
3.2.1	Warstwy odsączające, zagęszczenie mechaniczne, grubość warstwy po zagęszczeniu 10`cm - piasek (nakład na 5cm)
3.2.2	Geowłóknina separacyjna
3.2.3	Podkłady z materiałów sypkich, (w bud. mieszk. i użyt. publicz.), na podłożu gruntowym, żwir gr. 20cm okrągły, frakcja 2-8mm
3.3	OBRIEŻA BETONOWE
3.3.1	Ławy pod obrzeża, betonowa z oporem, bet. C12/15
3.3.2	Obrzeża betonowe, 30x8`cm na podsypce żwirowej z wypełnieniem spoin piaskiem
3.4	ROBOTY KONSTRUKCYJNE
3.4.1	Wykopy oraz przekopy wykonywane koparkami podsiębiernymi na odkład, koparka 0,15`m3, grunt kategorii III
3.4.2	Podkłady, betonowe na podłożu gruntowym, beton podawany taczkami lub japonkami, beton C8/10
3.4.3	Podkłady z materiałów sypkich, (w bud. mieszk. i użyt. publicz.), na podłożu gruntowym, pospółka
3.4.4	Stopy fundamentowe betonowe, objętość do 0.5`m3, transport betonu taczkami, japonkami, beton C16/20 - wypełnienie między stopą prefabrykowaną
3.4.5	Ręczne zasypywanie wykopów ze skarpami, z przerzutem na odległość do 3`m, kategoria gruntu I-III
3.4.6	Analogia. Obsypka rurociągu kruszywem dowiezionym, żwir 2-8mm
3.4.7	Roboty ziemne koparkami podsiębiernymi z transportem urobku samochodami samowyladowczymi do 1`km, w ziemi uprzednio zmagazynowanej w hałdach, koparka 0,15`m3, grunt kategorii I-III, spycharka 55`kW - odwóz nadmiaru gruntu
3.4.8	Nakłady uzupełniające do tablic 0201-0213 za każde dalsze rozpoczęte 0,5`km odległości transportu, ponad 1`km samochodami samowyladowczymi, po drogach utwardzonych, grunt kategorii III-IV, samochód do 5`t
3.5	URZĄDZENIA SIŁOWNI
3.5.1	Osadzenie na gotowym podkładzie stopy fundamentowej prefabrykowanej pod urządzenia sportowe
3.5.2	Analogia. Ustawianie w gotowych otworach (tulejach) i regulacja urządzenia typ "DRABINKA" wraz z rurą mocującą
3.5.3	Analogia. Ustawianie w gotowych otworach (tulejach) i regulacja urządzenia typ "JEŹDZIEC" wraz z rurą mocującą
3.5.4	Analogia. Ustawianie w gotowych otworach (tulejach) i regulacja urządzenia typ "BIEGACZ" wraz z rurą mocującą
3.5.5	Analogia. Ustawianie w gotowych otworach (tulejach) i regulacja urządzenia typ "WYCIĄG GÓRNY" wraz z rurą mocującą
3.5.6	Analogia. Ustawianie w gotowych otworach (tulejach) i regulacja urządzenia typ "ROWEREK" wraz z rurą mocującą
3.5.7	Analogia. Ustawianie w gotowych otworach (tulejach) i regulacja urządzenia typ "ORBITREK" wraz z rurą mocującą

Nr	Nazwa działu robót
4	PLAC ZABAW
4.1	ROBOTY KONSTRUKCYJNE - LINEARIUM
4.1.1	Wykopy oraz przekopy wykonywane koparkami podsiębiernymi na odkład, koparka 0,15 m ³ , grunt kategorii III
4.1.2	Podkłady, betonowe na podłożu gruntowym, beton podawany taczkami lub japonkami, beton C8/10
4.1.3	Podkłady z materiałów sykich, (w bud. mieszk. i użyt. publicz.), na podłożu gruntowym, pospółka
4.1.4	Stopy fundamentowe betonowe, objętość do 0.5 m ³ , transport betonu taczkami, japonkami, beton C16/20 - wypełnienie między stopą prefabrykowaną
4.1.5	Ręczne zasypywanie wykopów ze skarpami, z przerzutem na odległość do 3 m, kategoria gruntu I-III
4.1.6	Analogia. Obsypka rurociągu kruszywem dowiezionym, żwir 2-8mm
4.1.7	Roboty ziemne koparkami podsiębiernymi z transportem urobku samochodami samowyładowczymi do 1 km, w ziemi uprzednio zmagazynowanej w hałdach, koparka 0,15 m ³ , grunt kategorii I-III, spycharka 55 kW - odwóz nadmiaru gruntu
4.1.8	Nakłady uzupełniające do tablic 0201-0213 za każde dalsze rozpoczęte 0,5 km odległości transportu, ponad 1 km samochodami samowyładowczymi, po drogach utwardzonych, grunt kategorii III-IV, samochód do 5 t
4.2	ROBOTY KONSTRUKCYJNE - MOST, GRZYBKİ NA RURKACH
4.2.1	Wykopy oraz przekopy wykonywane koparkami podsiębiernymi na odkład, koparka 0,15 m ³ , grunt kategorii III
4.2.2	Stopy fundamentowe betonowe, objętość do 0.5 m ³ , transport betonu taczkami, japonkami, beton C16/20
4.2.3	Ręczne zasypywanie wykopów ze skarpami, z przerzutem na odległość do 3 m, kategoria gruntu I-III
4.2.4	Roboty ziemne koparkami podsiębiernymi z transportem urobku samochodami samowyładowczymi do 1 km, w ziemi uprzednio zmagazynowanej w hałdach, koparka 0,15 m ³ , grunt kategorii I-III, spycharka 55 kW - odwóz nadmiaru gruntu
4.2.5	Nakłady uzupełniające do tablic 0201-0213 za każde dalsze rozpoczęte 0,5 km odległości transportu, ponad 1 km samochodami samowyładowczymi, po drogach utwardzonych, grunt kategorii III-IV, samochód do 5 t
4.3	ROBOTY KONSTRUKCYJNE - TABLICA INFORMACYJNA
4.3.1	Ręczne wykopanie dołów o powierzchni dna do 0.2 m ² , głębokość do 1.0 m, kategoria gruntu III - wykopy pod stopy fundamentowe ławek, tablicy informacyjnej
4.3.2	Fundamenty betonowe z betonu żwirowego, fundamenty o objętości 0,15 m ³ , bet. B-20 - fundament tablica informacyjna
4.3.3	Roboty ziemne koparkami podsiębiernymi z transportem urobku samochodami samowyładowczymi do 1 km, w ziemi uprzednio zmagazynowanej w hałdach, koparka 0,15 m ³ , grunt kategorii I-III, spycharka 55 kW - odwóz nadmiaru gruntu
4.3.4	Nakłady uzupełniające do tablic 0201-0213 za każde dalsze rozpoczęte 0,5 km odległości transportu, ponad 1 km samochodami samowyładowczymi, po drogach utwardzonych, grunt kategorii III-IV, samochód do 5 t
4.4	URZĄDZENIA PLACU ZABAW, TABLICA INFORMACYJNA
4.4.1	Osadzenie na gotowym podkładzie stopy fundamentowej prefabrykowanej pod urządzenia sportowe - linearium
4.4.2	Analogia. Ustawianie w gotowych otworach (tulejach) i regulacja urządzenia typ "LINEARIUM CHOINKA" wraz z rurą mocującą
4.4.3	Dostawa i montaż urządzenia "GRZYBKİ NA RURKACH" wg. dokumentacji projektowej
4.4.4	Dostawa i montaż urządzenia "MOST" wg. dokumentacji projektowej
4.4.5	Dostawa i montaż tablicy informacyjnej
4.5	OGRODZENIE
4.5.1	Wykopy oraz przekopy wykonywane koparkami podsiębiernymi na odkład, koparka 0,15 m ³ , grunt kategorii III - 80%
4.5.2	Wykopy ciągłe lub jamiste ze skarpami o szerokości dna do 1.5 m ze złożeniem urobku na odkład, wykopy o głębokości do 1.5 m, kategoria gruntu III - 20%
4.5.3	Wykopy oraz przekopy wykonywane koparkami podsiębiernymi na odkład, koparka 0,15 m ³ , grunt kategorii III - zasypianie wykopów 70%
4.5.4	Roboty ziemne z transportem urobku samochodami samowyładowczymi do 1 km, kategoria gruntu III
4.5.5	Ręczne zasypywanie wykopów ze skarpami, z przerzutem na odległość do 3 m, kategoria gruntu I-III - 30%
4.5.6	Nakłady uzupełniające do tablic 0201-0213 za każde dalsze rozpoczęte 0,5 km odległości transportu, ponad 1 km samochodami samowyładowczymi, po drogach utwardzonych, grunt kategorii III-IV, samochód do 5 t
4.5.7	Stopy fundamentowe betonowe, objętość do 0.5 m ³ , transport betonu taczkami, japonkami - fundamenty słupów, bet. B-20
4.5.8	Kalk. ind. Osadzenie w stopach fundamentowych słupów stalowych systemowych
4.5.9	Kalk. ind. Montaż ogrodzenia panelowego systemowego (panel ze słupkami) wg. dokumentacji projektowej o wym. 1,0x2,52 m, panele ocynkowane ogniowo, powleczone proszkowo, kolor zielony
4.5.10	Kalk. ind. Montaż furtki systemowej ocynkowanej, malowanej proszkowo o wym. 1,0 x 1,0 m

Nr	Nazwa działu robót
5	STREFA RELAKSU
5.1	ROBOTY KONSTRUKCYJNE
5.1.1	Wykopy oraz przekopy wykonywane koparkami podsiębiernymi na odkład, koparka 0,15 m ³ , grunt kategorii III
5.1.2	Podkłady, betonowe na podłożu gruntowym, beton podawany taczkami lub japonkami, beton C8/10
5.1.3	Podkłady z materiałów sypkich, (w bud. mieszk. i użyt. publicz.), na podłożu gruntowym, pospółka
5.1.4	Stopy fundamentowe betonowe, objętość do 0.5 m ³ , transport betonu taczkami, japonkami, beton C16/20 - wypełnienie między stopą prefabrykowaną
5.1.5	Ręczne zasypywanie wykopów ze skarpami, z przerzutem na odległość do 3 m, kategoria gruntu I-III
5.1.6	Analogia. Obsypka rurociągu kruszywem dowiezionym, żwir 2-8mm
5.1.7	Roboty ziemne koparkami podsiębiernymi z transportem urobku samochodami samowyladowczymi do 1 km, w ziemi uprzednio zmagazynowanej w hałdach, koparka 0,15 m ³ , grunt kategorii I-III, spycharka 55 kW - odwóz nadmiaru gruntu
5.1.8	Nakłady uzupełniające do tablic 0201-0213 za każde dalsze rozpoczęte 0,5 km odległości transportu, ponad 1 km samochodami samowyladowczymi, po drogach utwardzonych, grunt kategorii III-IV, samochód do 5 t
5.2	URZĄDZENIA STREFY RELAKSU
5.2.1	Analogia. Ustawianie w gotowych otworach (tulejach) i regulacja urządzenia typ "SZACHY WARCABY" wraz z rurą mocującą

Nr	Nazwa działu robót
6	ŁAWKI
6.1	ROBOTY KONSTRUKCYJNE
6.1.1	Ręczne wykopanie dołów o powierzchni dna do 0,2 m ² , głębokość do 1,0 m, kategoria gruntu III - wykopy pod stopy fundamentowe ławek
6.1.2	Fundamenty betonowe z betonu żwirowego, fundamenty o objętości 0,15 m ³ , bet. B-20 - fundament ławki
6.1.3	Roboty ziemne koparkami podsiębiernymi z transportem urobku samochodami samowyladowczymi do 1 km, w ziemi uprzednio zmagazynowanej w hałdach, koparka 0,15 m ³ , grunt kategorii I-III, spycharka 55 kW - odwóz nadmiaru gruntu
6.1.4	Nakłady uzupełniające do tablic 0201-0213 za każde dalsze rozpoczęte 0,5 km odległości transportu, ponad 1 km samochodami samowyladowczymi, po drogach utwardzonych, grunt kategorii III-IV, samochód do 5 t
6.2	ŁAWKI
6.2.1	Dostawa i montaż ławki wg. dokumentacji projektowej

Nr	Nazwa działu robót
7	ZIELEŃ, NASADZENIA
7.1	ZIELEŃ
7.1.1	Sadzenie drzew i krzewów liściastych form naturalnych na terenie płaskim w gruncie kategorii III, z zaprawą dołów całkowitą, średnica i głębokość dołów 0,7 m, ziemia urodzajna (humus) - klon "Globosum"
7.1.2	paliki impregnowane do drzew (3 paliki na jedno drzewo)
7.1.3	Pielęgnowanie drzew liściastych form naturalnych
7.1.4	Roboty ziemne koparkami podsiębiernymi z transportem urobku samochodami samowyładowczymi do 1 km, w ziemi uprzednio zmagazynowanej w hałdach, koparka 0,25 m ³ , grunt kategorii I-III, spycharka 55 kW - dowóz humusu
7.1.5	Rozścielenie ziemi urodzajnej, teren płaski spycharkami - 60% mechanicznie
7.1.6	Rozścielenie ziemi urodzajnej, teren płaski ręcznie z transportem taczakami - 40%
7.1.7	Wykonanie trawników dywanowych siewem, bez nawożenia, kategoria gruntu I-II

Przedmiar robót

Nr	Kod pozycji	Opis robót, wyliczenie ilości robót	J.m.	Ilość	Mnoż. Krotn.
1		ROBOTY PRZYGOTOWAWCZE			
1.1		ROBOTY POMIAROWE			
1.1.1	KNR 201/12 1/2	Roboty pomiarowe przy powierzchniowych robotach ziemnych <div style="text-align: right;">(150+305)/100/100 = 0,05 Ogółem: 0,0500</div>	ha	0,0500	

Nr	Kod pozycji	Opis robót, wyliczenie ilości robót	J.m.	Ilość	Mnoż. Krotn.
2		ROBOTY ZIEMNE			
2.1		ZDJĘCIE HUMUSU			
2.1.1	KNR 201/12 6/1	Usunięcie warstwy ziemi urodzajnej (humus) przy pomocy spycharek, grubość warstwy do 15 cm	m2	150	
2.1.2	KNR 221/21 7/4	Zdjęcie warstwy ziemi urodzajnej, mechaniczne spycharką, grunt zadarniony - 90% mechanicznie R= 0,955 M= 1,000 S= 1,000 $150 \times 0,15 \times 0,9 = 20,25$ Ogółem: 20,3	m3	20,3	
2.1.3	KNR 221/21 7/2	Zdjęcie warstwy ziemi urodzajnej, ręczne z transportem taczkami, grunt zadarniony - 10% R= 0,955 M= 1,000 S= 1,000 $150 \times 0,15 \times 0,1 = 2,25$ Ogółem: 2,3	m3	2,3	
2.1.4	KNR 201/21 2/5 (2)	Roboty ziemne koparkami podsiębiernymi z transportem urobku samochodami samowyladowczymi do 1 km, w ziemi uprzednio zmagazynowanej w hałdach, koparka 0,40 m3, grunt kategorii I-III, spycharka 55 kW, samochód 15-20 t - odwóz humusu $20,3 + 2,3 = 22,60$ Ogółem: 22,6	m3	22,6	
2.1.5	KNR 201/21 4/3 (4)	Nakłady uzupełniające do tablic 0201-0213 za każde dalsze rozpoczęcie 0,5 km odległości transportu, ponad 1 km samochodami samowyladowczymi, po drogach utwardzonych, grunt kategorii I-II, samochód 15-20 t	m3	22,6	10

Nr	Kod pozycji	Opis robót, wyliczenie ilości robót	J.m.	Ilość	Mnoż. Krotn.
3		SIŁOWNIA PLENEROWA			
3.1		KORYTOWANIE			
3.1.1	KNR 201/20 6/2	Roboty ziemne koparkami podsiębiernymi z transportem urobku samochodami samowyladowczymi do 1'km, koparka 0,40 m3, grunt kategorii III - korytowanie 95% mechanicznie $150*(0,25-0,15)*0,95$ <div style="text-align: right;">= 14,25 Ogółem: 14,3</div>	m3	14,3	
3.1.2	KNR 201/30 1/2	Roboty ziemne z transportem urobku samochodami samowyladowczymi do 1'km, kategoria gruntu III - 5% $150*(0,25-0,15)*0,05$ <div style="text-align: right;">= 0,75 Ogółem: 0,8</div>	m3	0,8	
3.1.3	KNR 201/21 4/4 (4)	Nakłady uzupełniające do tablic 0201-0213 za każde dalsze rozpoczęte 0,5'km odległości transportu, ponad 1'km samochodami samowyladowczymi, po drogach utwardzonych, grunt kategorii III-IV, samochód 15-20't $14,3+0,8$ <div style="text-align: right;">= 15,10 Ogółem: 15,1</div>	m3	15,1	10
3.1.4	KNR 231/10 3/4	Profilowanie i zagęszczanie podłoża pod warstwy konstrukcyjne nawierzchni, mechanicznie, grunt kategorii I-IV - dogęszczenie dna wykopu na gł. 0,5 m do ls=1	m2	150	
3.2		PODBUDOWY I NAWIERZCHNIE			
3.2.1	KNR 231/10 4/5	Warstwy odsączające, zagęszczenie mechaniczne, grubość warstwy po zagęszczeniu 10'cm - piasek (nakład na 5cm)	m2	140	0,5
3.2.2	KNR 911/101 2 (2)	Geowłóknina separacyjna	m2	140	
3.2.3	KNRW 202/1 103/1 (1)	Podkłady z materiałów sypkich, (w bud. mieszk. i użyt. publicz.), na podłożu gruntowym, żwir gr. 20cm okrągły, frakcja 2-8mm $140*0,2$ <div style="text-align: right;">= 28,00 Ogółem: 28</div>	m3	28	
3.3		OBRZEŻA BETONOWE			
3.3.1	KNR 231/40 2/4	Ławy pod obrzeża, betonowa z oporem, bet. C12/15 $68*0,035$ <div style="text-align: right;">= 2,38 Ogółem: 2,4</div>	m3	2,4	
3.3.2	KNR 231/40 7/3	Obrzeża betonowe, 30x8'cm na podsypce żwirowej z wypełnieniem spoin piaskiem	m	68	
3.4		ROBOTY KONSTRUKCYJNE			
3.4.1	KNR 201/21 7/2	Wykopy oraz przekopy wykonywane koparkami podsiębiernymi na odkład, koparka 0,15 m3, grunt kategorii III wykopy pod stopy 60x60cm $0,8*0,8*0,9*6$ = 3,46 wykopy pod wymianę gruntu $0,8*0,8*0,4*6$ = 1,54 <div style="text-align: right;">Ogółem: 5,0</div>	m3	5,0	
3.4.2	KNR 202/110 1/1 (1)	Podkłady, betonowe na podłożu gruntowym, beton podawany taczkami lub japonkami, beton C8/10 chudy beton pod stopy $0,8*0,8*0,1*6$ = 0,38 <div style="text-align: right;">Ogółem: 0,380</div>	m3	0,380	
3.4.3	KNRW 202/1 103/1 (1)	Podkłady z materiałów sypkich, (w bud. mieszk. i użyt. publicz.), na podłożu gruntowym, pospółka $0,8*0,8*0,4*6$ = 1,54 <div style="text-align: right;">Ogółem: 2</div>	m3	2	
3.4.4	KNR 202/20 3/1 (1)	Stopy fundamentowe betonowe, objętość do 0.5 m3, transport betonu taczkami, japonkami, beton C16/20 - wypełnienie między stopą prefabrykowaną objętość wypełnień między deskowaniem a stopą prefabrykowaną $0,6*0,6*0,4*6$ = 0,86 wyminusowanie objętości stopy gotowej $-((3,14*0,25*0,25)+(3,14*0,15*0,15))/2*$ $0,4*6$ = -0,32 <div style="text-align: right;">Ogółem: 0,540</div>	m3	0,540	
3.4.5	KNR 201/50 1/1	Ręczne zasypywanie wykopów ze skarpami, z przerzutem na odległość do 3' m, kategoria gruntu III wyliczenie ilości robót 5 = 5,00 $-0,38$ = -0,38 -2 = -2,00 $-0,86$ = -0,86 $-0,6*0,6*0,4*6$ = -0,86 <div style="text-align: right;">Ogółem: 0,9</div>	m3	0,9	

Nr	Kod pozycji	Opis robót, wyliczenie ilości robót	J.m.	Ilość	Mnoż. Krotn.
3.4.6	KNR 228/50 1/9 (1)	Analogia. Obsypka rurociągu kruszywem dowiezionym, żwir 2-8mm 0,6*0,6*0,2*6 = 0,43 Ogółem: 0,4	m3	0,4	
3.4.7	KNR 201/21 2/1 (1)	Roboty ziemne koparkami podsiębiernymi z transportem urobku samochodami samowyladowczymi do 1' km, w ziemi uprzednio zmagazynowanej w hałdach, koparka 0,15' m3, grunt kategorii I-III, spycharka 55' kW - odwóz nadmiaru gruntu 5-0,9 = 4,10 Ogółem: 4,1	m3	4,1	
3.4.8	KNR 201/21 4/4 (1)	Nakłady uzupełniające do tablic 0201-0213 za każde dalsze rozpoczęcie 0,5' km odległości transportu, ponad 1' km samochodami samowyladowczymi, po drogach utwardzonych, grunt kategorii III-IV, samochód do 5' t	m3	4,1	18
3.5		URZĄDZENIA SIŁOWNI			
3.5.1	Kalkulacja indywidualna	Osadzenie na gotowym podkładzie stopy fundamentowej prefabrykowanej pod urządzenia sportowe	szt	6	
3.5.2	KNR 223/31 0/4	Analogia. Ustawianie w gotowych otworach (tulejach) i regulacja urządzenia typ "DRABINKA" wraz z rurą mocującą R= 0,955 M= 1,000 S= 1,000	szt	1	
3.5.3	KNR 223/31 0/4	Analogia. Ustawianie w gotowych otworach (tulejach) i regulacja urządzenia typ "JEŹDZIEC" wraz z rurą mocującą R= 0,955 M= 1,000 S= 1,000	szt	1	
3.5.4	KNR 223/31 0/4	Analogia. Ustawianie w gotowych otworach (tulejach) i regulacja urządzenia typ "BIEGACZ" wraz z rurą mocującą R= 0,955 M= 1,000 S= 1,000	szt	1	
3.5.5	KNR 223/31 0/4	Analogia. Ustawianie w gotowych otworach (tulejach) i regulacja urządzenia typ "WYCIĄG GÓRNY" wraz z rurą mocującą R= 0,955 M= 1,000 S= 1,000	szt	1	
3.5.6	KNR 223/31 0/4	Analogia. Ustawianie w gotowych otworach (tulejach) i regulacja urządzenia typ "ROWEREK" wraz z rurą mocującą R= 0,955 M= 1,000 S= 1,000	szt	1	
3.5.7	KNR 223/31 0/4	Analogia. Ustawianie w gotowych otworach (tulejach) i regulacja urządzenia typ "ORBITREK" wraz z rurą mocującą R= 0,955 M= 1,000 S= 1,000	szt	1	

Nr	Kod pozycji	Opis robót, wyliczenie ilości robót	J.m.	Ilość	Mnoż. Krotn.
4		PLAC ZABAW			
4.1		ROBOTY KONSTRUKCYJNE - LINEARIUM			
4.1.1	KNR 201/21 7/2	Wykopy oraz przekopy wykonywane koparkami podsiębiernymi na odkład, koparka 0,15 m ³ , grunt kategorii III wykopy pod stopy 60x60cm 0,8*0,8*0,9*1 = 0,58 wykopy pod wymianę gruntu 0,8*0,8*0,4*1 = 0,26 Ogółem: 0,8	m ³	0,8	
4.1.2	KNR 202/110 1/1 (1)	Podkłady, betonowe na podłożu gruntowym, beton podawany taczkami lub japonkami, beton C8/10 chudy beton pod stopy 0,8*0,8*0,1*1 = 0,06 Ogółem: 0,060	m ³	0,060	
4.1.3	KNRW 202/1 103/1 (1)	Podkłady z materiałów sypkich, (w bud. mieszk. i użyt. publicz.), na podłożu gruntowym, pospółka 0,8*0,8*0,4*1 = 0,26 Ogółem: 0,26	m ³	0,26	
4.1.4	KNR 202/20 3/1 (1)	Stopy fundamentowe betonowe, objętość do 0,5 m ³ , transport betonu taczkami, japonkami, beton C16/20 - wypełnienie między stopą prefabrykowaną objętość wypełnień między deskowaniem a stopą prefabrykowaną 0,6*0,6*0,4*1 = 0,14 wyminusowanie objętości stopy gotowej -((3,14*0,25*0,25)+(3,14*0,15*0,15))/2*0,4*1 = -0,05 Ogółem: 0,090	m ³	0,090	
4.1.5	KNR 201/50 1/1	Ręczne zasypywanie wykopów ze skarpami, z przerzutem na odległość do 3 m, kategoria gruntu III wyliczenie ilości robót 0,8 = 0,80 -0,06 = -0,06 -0,26 = -0,26 -0,14 = -0,14 -0,6*0,6*0,2*1 = -0,07 Ogółem: 0,3	m ³	0,3	
4.1.6	KNR 228/50 1/9 (1)	Analogia. Obsypka rurociągu kruszywem dowiezionym, żwir 2-8mm 0,6*0,6*0,4*6 = 0,86 Ogółem: 0,9	m ³	0,9	
4.1.7	KNR 201/21 2/1 (1)	Roboty ziemne koparkami podsiębiernymi z transportem urobku samochodami samowyladowczymi do 1 km, w ziemi uprzednio zmagazynowanej w hałdach, koparka 0,15 m ³ , grunt kategorii I-III, sypcharka 55 kW - odwóz nadmiaru gruntu 0,8-0,3 = 0,50 Ogółem: 0,5	m ³	0,5	
4.1.8	KNR 201/21 4/4 (1)	Nakłady uzupełniające do tablic 0201-0213 za każde dalsze rozpoczęcie 0,5 km odległości transportu, ponad 1 km samochodami samowyladowczymi, po drogach utwardzonych, grunt kategorii III-IV, samochód do 5 t	m ³	0,5	18
4.2		ROBOTY KONSTRUKCYJNE - MOST, GRZYBK I NA RURKACH			
4.2.1	KNR 201/21 7/2	Wykopy oraz przekopy wykonywane koparkami podsiębiernymi na odkład, koparka 0,15 m ³ , grunt kategorii III 8*0,6*0,6*1,2 = 3,46 Ogółem: 3,5	m ³	3,5	
4.2.2	KNR 202/20 3/1 (1)	Stopy fundamentowe betonowe, objętość do 0,5 m ³ , transport betonu taczkami, japonkami, beton C16/20 8*0,5*0,5*1,2 = 2,40 Ogółem: 2,400	m ³	2,400	
4.2.3	KNR 201/50 1/1	Ręczne zasypywanie wykopów ze skarpami, z przerzutem na odległość do 3 m, kategoria gruntu III wyliczenie ilości robót 3,5-2,4 = 1,10 Ogółem: 1,1	m ³	1,1	
4.2.4	KNR 201/21 2/1 (1)	Roboty ziemne koparkami podsiębiernymi z transportem urobku samochodami samowyladowczymi do 1 km, w ziemi uprzednio zmagazynowanej w hałdach, koparka 0,15 m ³ , grunt kategorii I-III, sypcharka 55 kW - odwóz nadmiaru gruntu	m ³	2,4	
4.2.5	KNR 201/21 4/4 (1)	Nakłady uzupełniające do tablic 0201-0213 za każde dalsze rozpoczęcie 0,5 km odległości transportu, ponad 1 km samochodami samowyladowczymi, po drogach utwardzonych, grunt kategorii III-IV, samochód do 5 t	m ³	2,4	18
4.3		ROBOTY KONSTRUKCYJNE - TABLICA INFORMACYJNA			
4.3.1	KNR 201/31 2/10	Ręczne wykopanie dołów o powierzchni dna do 0,2 m ² , głębokość do 1,0 m, kategoria gruntu III - wykopy pod stopy fundamentowe ławek, tablicy informacyjnej	szt	2	

Nr	Kod pozycji	Opis robót, wyliczenie ilości robót	J.m.	Ilość	Mnoż. Krotn.
4.3.2	KNR 223/30 8/1	Fundamenty betonowe z betonu żwirowego, fundamenty o objętości 0,15 m ³ , bet. B-20 - fundament tablica informacyjna R= 0,955 M= 1,000 S= 1,000 $(0,2*0,2*1,0)*2$ = 0,08 Ogółem: 0,1	m ³	0,1	
4.3.3	KNR 201/21 2/1 (1)	Roboty ziemne koparkami podsiębiernymi z transportem urobku samochodami samowyladowczymi do 1 km, w ziemi uprzednio zmagazynowanej w hałdach, koparka 0,15 m ³ , grunt kategorii I-III, spycharka 55 kW - odwóz nadmiaru gruntu tablica informacyjna $0,2*0,2*1*2$ = 0,08 Ogółem: 0,1	m ³	0,1	
4.3.4	KNR 201/21 4/4 (1)	Nakłady uzupełniające do tablic 0201-0213 za każde dalsze rozpoczęte 0,5 km odległości transportu, ponad 1 km samochodami samowyladowczymi, po drogach utwardzonych, grunt kategorii III-IV, samochód do 5 t	m ³	0,1	18
4.4		URZĄDZENIA PLACU ZABAW, TABLICA INFORMACYJNA			
4.4.1	Kalkulacja indywidualna	Osadzenie na gotowym podkładzie stopy fundamentowej prefabrykowanej pod urządzenia sportowe - linearium	szt	1	
4.4.2	KNR 223/31 0/4	Analogia. Ustawianie w gotowych otworach (tulejach) i regulacja urządzenia typ "LINEARIUM CHOINKA" wraz z rurą mocującą R= 0,955 M= 1,000 S= 1,000	szt	1	
4.4.3	Kalkulacja indywidualna	Dostawa i montaż urządzenia "GRZYBK NA RURKACH" wg. dokumentacji projektowej	szt	1	
4.4.4	Kalkulacja indywidualna	Dostawa i montaż urządzenia "MOST" wg. dokumentacji projektowej	szt	1	
4.4.5	Kalkulacja indywidualna	Dostawa i montaż tablicy informacyjnej	szt	1	
4.5		OGRODZENIE			
4.5.1	KNR 201/21 7/2	Wykopy oraz przekopy wykonywane koparkami podsiębiernymi na odkład, koparka 0,15 m ³ , grunt kategorii III - 80% R= 0,955 M= 1,000 S= 1,000 wykopy pod słupy 60x60x2mm $21*(1,2*0,6*0,6)*0,8$ = 7,26 wykopy pod słupy 80x80x3x1750 $2*(1,2*0,9*0,9)*0,8$ = 1,56 Ogółem: 8,8	m ³	8,8	
4.5.2	KNR 201/31 0/2	Wykopy ciągle lub jamiste ze skarpami o szerokości dna do 1,5 m ze złożeniem urobku na odkład, wykopy o głębokości do 1,5 m, kategoria gruntu III - 20% R= 0,955 M= 1,000 S= 1,000 wykopy pod słupy 60x60x2mm $21*(1,2*0,6*0,6)*0,2$ = 1,81 wykopy pod słupy 80x80x3x1750 $2*(1,2*0,9*0,9)*0,2$ = 0,39 Ogółem: 2,2	m ³	2,2	
4.5.3	KNR 201/21 7/2	Wykopy oraz przekopy wykonywane koparkami podsiębiernymi na odkład, koparka 0,15 m ³ , grunt kategorii III - zasypanie wykopów 70% R= 0,955 M= 1,000 S= 1,000 $((31,8+7,9)-26,6)*0,7$ = 9,17 Ogółem: 9,2	m ³	9,2	
4.5.4	KNR 201/30 1/2	Roboty ziemne z transportem urobku samochodami samowyladowczymi do 1 km, kategoria gruntu III	m ³	18,3	
4.5.5	KNR 201/50 1/1	Ręczne zasypywanie wykopów ze skarpami, z przerzutem na odległość do 3 m, kategoria gruntu I-III - 30% R= 0,955 M= 1,000 S= 1,000 $((31,8+7,9)-26,6)*0,3$ = 3,93 Ogółem: 3,9	m ³	3,9	
4.5.6	KNR 201/21 4/4 (1)	Nakłady uzupełniające do tablic 0201-0213 za każde dalsze rozpoczęte 0,5 km odległości transportu, ponad 1 km samochodami samowyladowczymi, po drogach utwardzonych, grunt kategorii III-IV, samochód do 5 t	m ³	18,3	8
4.5.7	KNR 202/20 3/1 (1)	Stopy fundamentowe betonowe, objętość do 0,5 m ³ , transport betonu taczkami, japonkami - fundamenty słupów, bet. B-20 stopy dla słupów 60x60x2 $(0,5*0,5*1,2)*21$ = 6,30 stopy dla słupów 80x80x3x1750 $(0,7*0,7*1,2)*2$ = 1,18 Ogółem: 7,5	m ³	7,5	

Nr	Kod pozycji	Opis robót, wyliczenie ilości robót	J.m.	Ilość	Mnoż. Krotn.
4.5.8		Kalk. ind. Osadzenie w stopach fundamentowych słupów stalowych systemowych	szt	23	
4.5.9		Kalk. ind. Montaż ogrodzenia panelowego systemowego (panel ze słupkami) wg. dokumentacji projektowej o wym. 1,0x2,52 m, panele ocynkowane ogniowo, powleczone proszkowo, kolor zielony	m	51	
4.5.10		Kalk. ind. Montaż furtki systemowej ocynkowanej, malowanej proszkowo o wym. 1,0 x 1,0 m	szt	1	

Nr	Kod pozycji	Opis robót, wyliczenie ilości robót	J.m.	Ilość	Mnoż. Krotn.
5		STREFA RELAKSU			
5.1		ROBOTY KONSTRUKCYJNE			
5.1.1	KNR 201/21 7/2	Wykopy oraz przekopy wykonywane koparkami podsiębiernymi na odkład, koparka 0,15 m ³ , grunt kategorii III wykopy pod stopy 60x60cm 0,8*0,8*0,9*2 = 1,15 wykopy pod wymianę gruntu 0,8*0,8*0,4*2 = 0,51 Ogółem: 1,7	m ³	1,7	
5.1.2	KNR 202/110 1/1 (1)	Podkłady, betonowe na podłożu gruntowym, beton podawany taczkami lub japonkami, beton C8/10 chudy beton pod stopy 0,8*0,8*0,1*2 = 0,13 Ogółem: 0,130	m ³	0,130	
5.1.3	KNRW 202/1 103/1 (1)	Podkłady z materiałów sypkich, (w bud. mieszk. i użyt. publicz.), na podłożu gruntowym, pospółka 0,8*0,8*0,4*2 = 0,51 Ogółem: 0,51	m ³	0,51	
5.1.4	KNR 202/20 3/1 (1)	Stopy fundamentowe betonowe, objętość do 0,5 m ³ , transport betonu taczkami, japonkami, beton C16/20 - wypełnienie między stopą prefabrykowaną objętość wypełnień między deskowaniem a stopą prefabrykowaną 0,6*0,6*0,4*2 = 0,29 wyminusowanie objętości stopy gotowej -((3,14*0,25*0,25)+(3,14*0,15*0,15))/2*0,4*2 = -0,11 Ogółem: 0,180	m ³	0,180	
5.1.5	KNR 201/50 1/1	Ręczne zasypywanie wykopów ze skarpami, z przerzutem na odległość do 3 m, kategoria gruntu III wyliczenie ilości robót 1,7 = 1,70 -0,13 = -0,13 -0,51 = -0,51 -0,29 = -0,29 -0,6*0,6*0,2*2 = -0,14 Ogółem: 0,6	m ³	0,6	
5.1.6	KNR 228/50 1/9 (1)	Analogia. Obsypka rurociągu kruszywem dowiezionym, żwir 2-8mm 0,6*0,6*0,4*2 = 0,29 Ogółem: 0,3	m ³	0,3	
5.1.7	KNR 201/21 2/1 (1)	Roboty ziemne koparkami podsiębiernymi z transportem urobku samochodami samowyladowczymi do 1 km, w ziemi uprzednio zmagazynowanej w hałdach, koparka 0,15 m ³ , grunt kategorii I-III, spycharka 55 kW - odwóz nadmiaru gruntu stoły 1,7-0,6 = 1,10 Ogółem: 1,1	m ³	1,1	
5.1.8	KNR 201/21 4/4 (1)	Nakłady uzupełniające do tablic 0201-0213 za każde dalsze rozpoczęcie 0,5 km odległości transportu, ponad 1 km samochodami samowyladowczymi, po drogach utwardzonych, grunt kategorii III-IV, samochód do 5 t	m ³	1,1	18
5.2		URZĄDZENIA STREFY RELAKSU			
5.2.1	KNR 223/31 0/4	Analogia. Ustawianie w gotowych otworach (tulejach) i regulacja urządzenia typ "SZACHY WARCABY" wraz z rurą mocującą R= 0,955 M= 1,000 S= 1,000	szt	2	

Nr	Kod pozycji	Opis robót, wyliczenie ilości robót	J.m.	Ilość	Mnoż. Krotn.
6		ŁAWKI			
6.1		ROBOTY KONSTRUKCYJNE			
6.1.1	KNR 201/312/10	Ręczne wykopanie dołów o powierzchni dna do 0.2 m ² , głębokość do 1.0 m, kategoria gruntu III - wykopy pod stopy fundamentowe ławek	szt	6	
6.1.2	KNR 223/308/1	Fundamenty betonowe z betonu żwirowego, fundamenty o objętości 0,15 m ³ , bet. B-20 - fundament ławki R= 0,955 M= 1,000 S= 1,000 $(0,2*0,2*0,6)*6 = 0,14$ Ogółem: 0,1 m ³	m ³	0,1	
6.1.3	KNR 201/212/1 (1)	Roboty ziemne koparkami podsiębiernymi z transportem urobku samochodami samowyladowczymi do 1 km, w ziemi uprzednio zmagazynowanej w hałdach, koparka 0,15 m ³ , grunt kategorii I-III, spycharka 55 kW - odwóz nadmiaru gruntu ławki $0,2*0,2*0,6*6 = 0,14$ Ogółem: 0,1 m ³	m ³	0,1	
6.1.4	KNR 201/214/4 (1)	Nakłady uzupełniające do tablic 0201-0213 za każde dalsze rozpoczęcie 0,5 km odległości transportu, ponad 1 km samochodami samowyladowczymi, po drogach utwardzonych, grunt kategorii III-IV, samochód do 5 t	m ³	0,1	18
6.2		ŁAWKI			
6.2.1	Kalkulacja indywidualna	Dostawa i montaż ławki wg. dokumentacji projektowej	szt	6	

Nr	Kod pozycji	Opis robót, wyliczenie ilości robót	J.m.	Ilość	Mnoż. Krotn.
7		ZIELEŃ, NASADZENIA			
7.1		ZIELEŃ			
7.1.1	KNR 221/30 2/6 (1)	Sadzenie drzew i krzewów liściastych form naturalnych na terenie płaskim w gruncie kategorii III, z zaprawą dołów całkowitą, średnica i głębokość dołów 0,7 m, ziemia urodzajna (humus) - klon "Globosum" R= 0,955 M= 1,000 S= 1,000	szt	8	
7.1.2	Kalkulacja indywidualna	paliki impregnowane do drzew (3 paliki na jedno drzewo) 8*3 = 24,00 Ogółem: 24	szt	24	
7.1.3	KNR 221/70 1/3	Pielęgnowanie drzew liściastych form naturalnych R= 0,955 M= 1,000 S= 1,000	szt	8	
7.1.4	KNR 201/21 2/3 (1)	Roboty ziemne koparkami podsiębiernymi z transportem urobku samochodami samowyladowczymi do 1 km, w ziemi uprzednio zmagazynowanej w hałdach, koparka 0,25 m ³ , grunt kategorii I-III, spycharka 55 kW - dowóz humusu 305*0,1 = 30,50 Ogółem: 30,5	m ³	30,5	
7.1.5	KNR 221/21 8/3	Rozścielenie ziemi urodzajnej, teren płaski spycharkami - 60% mechanicznie R= 0,955 M= 1,000 S= 1,000 30,5*0,6 = 18,30 Ogółem: 18,3	m ³	18,3	
7.1.6	KNR 221/21 8/2	Rozścielenie ziemi urodzajnej, teren płaski ręcznie z transportem taczkami - 40% R= 0,955 M= 1,000 S= 1,000 30,5*0,4 = 12,20 Ogółem: 12,2	m ³	12,2	
7.1.7	KNR 221/40 1/1	Wykonanie trawników dywanowych siewem, bez nawożenia, kategoria gruntu I-II R= 0,955 M= 1,000 S= 1,000	m ²	305	

SPIS SPECYFIKACJI

D-M-00.00.00 WYMAGANIA OGÓLNE	3
D-01.00.00 ROBOTY PRZYGOTOWAWCZE.....	18
D-01.01.01a GEODEZYJNA OBSŁUGA BUDOWY.....	18
D-01.01.01b GEODEZYJNA INWENTARYZACJA POWYKONAWCZA	21
D-02.00.00 ROBOTY ZIEMNE.....	23
D-02.01.01 ROBOTY ZIEMNE. WYMAGANIA OGÓLNE	23
D-02.02.01 WYKONANIE WYKOPÓW	29
D-03.00.00 SIŁOWNIA ZEWNĘTRZNA	32
D-04.00.00 PLAC ZABAW	37
D-04.01.01 NAWIERZCHNIE TRAWNIKOWE	40
D-04.01.02 DOSTAWA I MONTAŻ WYPOSAŻENIA PLACU ZABAW	42
D-04.01.03 OGRODZENIE	44

D-M-00.00.00 WYMAGANIA OGÓLNE

1. WSTĘP

1.1 Przedmiot STT

Przedmiotem niniejszej standardowej specyfikacji technicznej (ST) są wymagania ogólne dotyczące wykonania i odbioru robót w obiektach budowlanych.

1.2 Zakres stosowania ST

Specyfikacja techniczna (ST) stanowi podstawę opracowania szczegółowej specyfikacji technicznej (SST) stosowanej jako dokument przetargowy i kontraktowy przy zlecaniu i realizacji robót wymienionych w pkt. 1. 1.

Ustalenia zawarte w niniejszej specyfikacji obejmują wymagania ogólne, wspólne dla robót budowlanych objętych specyfikacjami technicznymi (ST) i szczegółowymi specyfikacjami technicznymi (SST) wydanymi przez OWEOb „Promocja”.

1.3 Określenia podstawowe

Ilekrót w ST jest mowa o:

1.3.1 obiekcie budowlanym – należy przez to rozumieć:

- a) budynek wraz z instalacjami i urządzeniami technicznymi,
- b) budowlę stanowiącą całość techniczno-użytkową wraz z instalacjami i urządzeniami,
- c) obiekt małej architektury;

1.3.2 budynku – należy przez to rozumieć taki obiekt budowlany, który jest trwale związany z gruntem, wydzielony z przestrzeni za pomocą przegród budowlanych oraz posiada fundamenty i dach.

1.3.3 budynku mieszkalnym jednorodzinnym – należy przez to rozumieć budynek wolno stojący albo budynek o zabudowie bliźniaczej, szeregowej lub grupowej, służący zaspokajaniu potrzeb mieszkaniowych, stanowiący konstrukcyjnie samodzielną całość, w którym dopuszcza się wydzielanie nie więcej niż dwóch lokali mieszkalnych albo jednego lokalu mieszkalnego i lokalu użytkowego o powierzchni całkowitej nieprzekraczającej 30% powierzchni całkowitej budynku.

1.3.4 budowli – należy przez to rozumieć każdy obiekt budowlany nie będący budynkiem lub obiektem małej architektury, jak: lotniska, drogi, linie kolejowe, mosty, estakady, tunele, sieci techniczne, wolno stojące maszty antenowe, wolno stojące trwale związane z gruntem urządzenia reklamowe, budowle ziemne, obronne (fortyfikacje), ochronne, hydrotechniczne, zbiorniki, wolno stojące instalacje przemysłowe lub urządzenia techniczne, oczyszczalnie ścieków, składowiska odpadów, stacje uzdatniania wody, konstrukcje oporowe, nadziemne i podziemne przejścia dla pieszych, sieci uzbrojenia terenu, budowle sportowe, cmentarze, pomniki, a także części budowlane urządzeń technicznych (kotłów, pieców przemysłowych i innych urządzeń) oraz fundamenty pod maszyny i urządzenia, jako odrębne pod względem technicznym części przedmiotów składających się na całość użytkową.

1.3.5 obiekcie małej architektury – należy przez to rozumieć niewielkie obiekty, a w szczególności:

- a) kultu religijnego, jak: kapliczki, krzyże przydrożne, figury,
- b) posągi, wodotryski i inne obiekty architektury ogrodowej,
- c) użytkowe służące rekreacji codziennej i utrzymaniu porządku, jak: piaskownice, huśtawki, drabinki, śmietniki.

1.3.6 tymczasowym obiekcie budowlanym – należy przez to rozumieć obiekt budowlany przeznaczony do czasowego użytkowania w okresie krótszym od jego trwałości technicznej, przewidziany do przeniesienia w inne miejsce lub rozbiórki, a także obiekt budowlany nie połączony trwale z gruntem, jak: strzelnice, kioski uliczne, pawilony sprzedaży ulicznej i wystawowe, przekrycia namiotowe i powłoki pneumatyczne, urządzenia rozrywkowe, barakowozy, obiekty kontenerowe.

1.3.7 budowie – należy przez to rozumieć wykonanie obiektu budowlanego w określonym miejscu, a także odbudowę, rozbudowę, nadbudowę obiektu budowlanego.

1.3.8 robotach budowlanych – należy przez to rozumieć budowę, a także prace polegające na przebudowie, montażu, remoncie lub rozbiórce obiektu budowlanego.

1.3.9 remoncie – należy przez to rozumieć wykonywanie w istniejącym obiekcie budowlanym robót budowlanych polegających na odtworzeniu stanu pierwotnego, a nie stanowiących bieżącej konserwacji.

1.3.10 urządzeniach budowlanych – należy przez to rozumieć urządzenia techniczne związane z obiektem budowlanym zapewniające możliwość użytkowania obiektu zgodnie z jego przeznaczeniem, jak przyłącza i urządzenia instalacyjne, w tym służące oczyszczaniu lub gromadzeniu ścieków, a także przejazdy, ogrodzenia, place postojowe i place pod śmietniki.

1.3.11 terenie budowy – należy przez to rozumieć przestrzeń, w której prowadzone są roboty budowlane wraz z przestrzenią zajmowaną przez urządzenia zaplecza budowy.

1.3.12 prawie do dysponowania nieruchomością na cele budowlane – należy przez to rozumieć tytuł prawny wynikający z prawa własności, użytkowania wieczystego, zarządu, ograniczonego prawa rzeczowego albo stosunku zobowiązaniowego, przewidującego uprawnienia do wykonywania robót budowlanych.

- 1.3.13 pozwoleniu na budowę – należy przez to rozumieć decyzję administracyjną zezwalającą na rozpoczęcie i prowadzenie budowy lub wykonywanie robót budowlanych innych niż budowa obiektu budowlanego.
- 1.3.14 dokumentacji budowy – należy przez to rozumieć pozwolenie na budowę wraz z załączonym projektem budowlanym, dziennik budowy, protokoły odbiorów częściowych i końcowych, w miarę potrzeby, rysunki i opisy służące realizacji obiektu, operaty geodezyjne i książkę obmiarów, a w przypadku realizacji obiektów metodą montażu – także dziennik montażu.
- 1.3.15 dokumentacji powykonawczej – należy przez to rozumieć dokumentację budowy z naniesionymi zmianami dokonanymi w toku wykonywania robót oraz geodezyjnymi pomiarami powykonawczymi.
- 1.3.16 terenie zamkniętym – należy przez to rozumieć teren zamknięty, o którym mowa w przepisach prawa geodezyjnego i kartograficznego:
 - a) obronności lub bezpieczeństwa państwa, będący w dyspozycji jednostek organizacyjnych podległych Ministrowi Obrony Narodowej, Ministrowi Spraw Wewnętrznych i Administracji oraz Ministrowi Spraw Zagranicznych,
 - b) bezpośredniego wydobywania kopaliny ze złoża, będący w dyspozycji zakładu górniczego.
- 1.3.17 aprobacie technicznej – należy przez to rozumieć pozytywną ocenę techniczną wyrobu, stwierdzającą jego przydatność do stosowania w budownictwie.
- 1.3.18 właściwym organie – należy przez to rozumieć organ nadzoru architektoniczno-budowlanego lub organ specjalistycznego nadzoru budowlanego, stosownie do ich właściwości określonych w rozdziale 8.
- 1.3.19 wyrobie budowlanym – należy przez to rozumieć wyrób w rozumieniu przepisów o ocenie zgodności, wytworzony w celu wbudowania, wmontowania, zainstalowania lub zastosowania w sposób trwały w obiekcie budowlanym, wprowadzany do obrotu jako wyrób pojedynczy lub jako zestaw wyborów do stosowania we wzajemnym połączeniu stanowiącym integralną całość użytkową.
- 1.3.20 organie samorządu zawodowego – należy przez to rozumieć organy określone w ustawie z dnia 15 grudnia 2000 r. o samorządach zawodowych architektów, inżynierów budownictwa oraz urbanistów (Dz. U. z 2001 r. Nr 5, poz. 42 z późn. zm.).
- 1.3.21 obszarze oddziaływania obiektu – należy przez to rozumieć teren wyznaczony w otoczeniu budowlanym na podstawie przepisów odrębnych, wprowadzających związane z tym obiektem ograniczenia w zagospodarowaniu tego terenu.
- 1.3.22 opłacie – należy przez to rozumieć kwotę należności wnoszoną przez zobowiązanego za określone ustawą obowiązkowe kontrole dokonywane przez właściwy organ.
- 1.3.23 drodze tymczasowej (montażowej) – należy przez to rozumieć drogę specjalnie przygotowaną, przeznaczoną do ruchu pojazdów obsługujących roboty budowlane na czas ich wykonywania, przewidzianą do usunięcia po ich zakończeniu.
- 1.3.24 dzienniku budowy – należy przez to rozumieć dziennik wydany przez właściwy organ zgodnie z obowiązującymi przepisami, stanowiący urzędowy dokument przebiegu robót budowlanych oraz zdarzeń i okoliczności zachodzących w czasie wykonywania robót.
- 1.3.25 kierowniku budowy – osoba wyznaczona przez Wykonawcę robót, upoważniona do kierowania robotami i do występowania w jego imieniu w sprawach realizacji kontraktu, ponosząca ustawową odpowiedzialność za prowadzoną budowę.
- 1.3.26 rejestrze obmiarów – należy przez to rozumieć – akceptowaną przez Inspektora nadzoru książkę z ponumerowanymi stronami, służącą do wpisywania przez Wykonawcę obmiaru dokonanych robót w formie wyliczeń, szkiców i ewentualnie dodatkowych załączników. Wpisy w rejestrze obmiarów podlegają potwierdzeniu przez Inspektora nadzoru budowlanego.
- 1.3.27 laboratorium – należy przez to rozumieć laboratorium jednostki naukowej, zamawiającego, wykonawcy lub inne laboratorium badawcze zaakceptowane przez Zamawiającego, niezbędne do przeprowadzania niezbędnych badań i prób związanych z oceną jakości stosowanych wyrobów budowlanych oraz rodzajów prowadzonych robót.
- 1.3.28 materiałach – należy przez to rozumieć wszelkie materiały naturalne i wytwarzane jak również różne tworzywa i wyroby niezbędne do wykonania robót, zgodnie z dokumentacją projektową i specyfikacjami technicznymi zaakceptowane przez Inspektora nadzoru.
- 1.3.29 odpowiedniej zgodności – należy przez to rozumieć zgodność wykonanych robót dopuszczalnymi tolerancjami, a jeśli granice tolerancji nie zostały określone – z przeciętnymi tolerancjami przyjmowanymi zwyczajowo dla danego rodzaju robót budowlanych.
- 1.3.30 poleceniu Inspektora nadzoru – należy przez to rozumieć wszelkie polecenia przekazane Wykonawcy przez Inspektora nadzoru w formie pisemnej dotyczące sposobu realizacji robót lub innych spraw związanych z prowadzeniem budowy.
- 1.3.31 projektancie – należy przez to rozumieć uprawnioną osobę prawną lub fizyczną będącą autorem dokumentacji projektowej.
- 1.3.32 rekultywacji – należy przez to rozumieć roboty mające na celu uporządkowanie i przywrócenie pierwotnych funkcji terenu naruszonego w czasie realizacji budowy lub robót budowlanych.

- 1.3.33 części obiektu lub etapie wykonania – należy przez to rozumieć część obiektu budowlanego zdolną do spełniania przewidywanych funkcji techniczno-użytkowych i możliwą do odebrania i przekazania do eksploatacji.
- 1.3.34 ustaleniach technicznych – należy przez to rozumieć ustalenia podane w normach, aprobatkach technicznych i szczegółowych specyfikacjach technicznych.
- 1.3.35 grupach, klasach, kategoriach robót – należy przez to rozumieć grupy, klasy, kategorie określone w rozporządzeniu nr 2195/2002 z dnia 5 listopada 2002 r. w sprawie Wspólnego Słownika Zamówień (Dz. Urz. L 340 z 16.12.2002 r., z późn. zm.).
- 1.3.36 inspektorze nadzoru inwestorskiego – osoba posiadająca odpowiednie wykształcenie techniczne i praktykę zawodową oraz uprawnienia budowlane, wykonująca samodzielne funkcje techniczne w budownictwie, której inwestor powierza nadzór nad budową obiektu budowlanego. Reprezentuje on interesy inwestora na budowie i wykonuje bieżącą kontrolę jakości i ilości wykonanych robót, bierze udział w sprawdzianach i odbiorach robót zakrywanych i zanikających, badaniu i odbiorze instalacji oraz urządzeń technicznych, jak również przy odbiorze gotowego obiektu.
- 1.3.37 instrukcji technicznej obsługi (eksploatacji) – opracowana przez projektanta lub dostawcę urządzeń technicznych i maszyn, określająca rodzaje i kolejność lub współzależność czynności obsługi, przeglądów i zabiegów konserwacyjnych, warunkujących ich efektywne i bezpieczne użytkowanie. Instrukcja techniczna obsługi (eksploatacji) jest również składnikiem dokumentacji powykonawczej obiektu budowlanego.
- 1.3.38 istotnych wymaganiach – oznaczają wymagania dotyczące bezpieczeństwa, zdrowia i pewnych innych aspektów interesu wspólnego, jakie mają spełniać roboty budowlane.
- 1.3.39 normach europejskich – oznaczają normy przyjęte przez Europejski Komitet Standaryzacji (CEN) oraz Europejski Komitet Standaryzacji elektrotechnicznej (CENELEC) jako „standardy europejskie (EN)” lub „dokumenty harmonizacyjne (HD)”, zgodnie z ogólnymi zasadami działania tych organizacji.
- 1.3.40 przedmiarze robót – to zestawienie przewidzianych do wykonania robót podstawowych w kolejności technologicznej ich wykonania, ze szczegółowym opisem lub wskazaniem podstaw ustalających szczegółowy opis, oraz wskazanie szczegółowych specyfikacji technicznych wykonania i odbioru robót budowlanych, z wyliczeniem i zestawieniem ilości jednostek przedmiarowych robót podstawowych.
- 1.3.41 robocie podstawowej – minimalny zakres prac, które po wykonaniu są możliwe do odebrania pod względem ilości i wymogów jakościowych oraz uwzględniają przyjęty stopień scalenia robót.
- 1.3.42 Wspólnym Słowniku Zamówień – jest systemem klasyfikacji produktów, usług i robót budowlanych, stworzonych na potrzeby zamówień publicznych. Składa się ze słownika głównego oraz słownika uzupełniającego. Obowiązuje we wszystkich krajach Unii Europejskiej. Zgodnie z postanowieniami rozporządzenia 2151/2003, stosowanie kodów CPV do określania przedmiotu zamówienia przez zamawiających z ówczesnych Państw Członkowskich UE stało się obowiązkowe z dniem 20 grudnia 2003 r.
Polskie Prawo zamówień publicznych przewidziało obowiązek stosowania klasyfikacji CPV poczyniesi od dnia akcesji Polski do UE, tzn. od 1 maja 2004 r.
- 1.3.43 Zarządzającym realizacją umowy – jest to osoba prawna lub fizyczna określona w istotnych postanowieniach umowy, zwana dalej zarządzającym, wyznaczona przez zamawiającego, upoważniona do nadzorowania realizacji robót i administrowania umową w zakresie określonym w udzielonym pełnomocnictwie (zarządzający realizacją nie jest obecnie prawnie określony w przepisach).

1.4 Ogólne wymagania dotyczące robót

Wykonawca robót jest odpowiedzialny za jakość ich wykonania oraz za ich zgodność z dokumentacją projektową, SST i poleceniami Inspektora nadzoru.

1.4.1 Przekazanie terenu budowy

Zamawiający, w terminie określonym w dokumentach umowy przekazuje Wykonawcy teren budowy wraz ze wszystkimi wymaganymi uzgodnieniami prawnymi i administracyjnymi, podaje lokalizację i współrzędne punktów głównych obiektu oraz reperów, przekazuje dziennik budowy oraz dwa egzemplarze dokumentacji projektowej i dwa komplety SST.

Na Wykonawcy spoczywa odpowiedzialność za ochronę przekazanych mu punktów pomiarowych do chwili odbioru końcowego robót. Uszkodzone lub zniszczone punkty pomiarowe Wykonawca odtworzy i utrwali na własny koszt.

1.4.2 Dokumentacja projektowa

Przekazana dokumentacja projektowa ma zawierać opis, część graficzną, obliczenia i dokumenty, zgodne z wykazem podanym w szczegółowych warunkach umowy, uwzględniającym podział na dokumentację projektową:

- dostarczoną przez Zamawiającego,
- sporządzoną przez Wykonawcę.

1.4.3 Zgodność robót z dokumentacją projektową i SST

Dokumentacja projektowa, SST oraz dodatkowe dokumenty przekazane Wykonawcy przez Inspektora nadzoru stanowią załączniki do umowy, a wymagania wyszczególnione w choćby jednym z nich są obowiązujące dla Wykonawcy tak, jakby zawarte były w całej dokumentacji.

W przypadku rozbieżności w ustaleniach poszczególnych dokumentów obowiązuje kolejność ich ważności wymieniona w „Ogólnych warunkach umowy”.

Wykonawca nie może wykorzystywać błędów lub opuszczeń w dokumentach kontraktowych, a o ich wykryciu winien natychmiast powiadomić Inspektora nadzoru, który dokona odpowiednich zmian i poprawek.

W przypadku stwierdzenia ewentualnych rozbieżności podane na rysunku wielkości liczbowe wymiarów są ważniejsze od odczytu ze skali rysunków.

Wszystkie wykonane roboty i dostarczone materiały mają być zgodne z dokumentacją projektową i SST.

Wielkości określone w dokumentacji projektowej i w SST będą uważane za wartości docelowe, od których dopuszczalne są odchylenia w ramach określonego przedziału tolerancji. Cechy materiałów i elementów budowli muszą być jednorodne i wykazywać zgodność z określonymi wymaganiami, a rozrzuty tych cech nie mogą przekraczać dopuszczalnego przedziału tolerancji.

W przypadku, gdy dostarczane materiały lub wykonane roboty nie będą zgodne z dokumentacją projektową lub SST i mają wpływ na niezadowalającą jakość elementu budowli, to takie materiały zostaną zastąpione innymi, a elementy budowli rozebrane i wykonane ponownie na koszt wykonawcy.

1.4.4 Zabezpieczenie terenu budowy

Wykonawca jest zobowiązany do zabezpieczenia terenu budowy w okresie trwania realizacji kontraktu aż do zakończenia i odbioru ostatecznego robót.

Wykonawca dostarczy, zainstaluje i będzie utrzymywać tymczasowe urządzenia zabezpieczające, w tym: ogrodzenia, poręcze, oświetlenie, sygnały i znaki ostrzegawcze, dozorców, wszelkie inne środki niezbędne do ochrony robót, wygody społeczności i innych.

Koszt zabezpieczenia terenu budowy nie podlega odrębnej zapłacie i przyjmuje się, że jest włączony w cenę umowną.

1.4.5 Ochrona środowiska w czasie wykonywania robót

Wykonawca ma obowiązek znać i stosować w czasie prowadzenia robót wszelkie przepisy dotyczące ochrony środowiska naturalnego.

W okresie trwania budowy i wykonywania robót wykończeniowych Wykonawca będzie:

- a) utrzymywać teren budowy i wykopy w stanie bez wody stojącej,
- b) podejmować wszelkie konieczne kroki mające na celu stosowanie się do przepisów i norm dotyczących ochrony środowiska na terenie i wokół terenu budowy oraz będzie unikać uszkodzeń lub uciążliwości dla osób lub własności społecznej, a wynikających ze skażenia, hałasu lub innych przyczyn powstałych w następstwie jego sposobu działania.

Stosując się do tych wymagań, Wykonawca będzie miał szczególny wzgląd na:

- 1) lokalizację baz, warsztatów, magazynów, składowisk, ukopów i dróg dojazdowych,
- 2) środki ostrożności i zabezpieczenia przed:
 - a) zanieczyszczeniem zbiorników i cieków wodnych pyłami lub substancjami toksycznymi,
 - b) zanieczyszczeniem powietrza pyłami i gazami,
 - c) możliwością powstania pożaru.

1.4.6 Ochrona przeciwpożarowa

Wykonawca będzie przestrzegać przepisy ochrony przeciwpożarowej.

Wykonawca będzie utrzymywać sprawny sprzęt przeciwpożarowy, wymagany odpowiednimi przepisami, na terenie baz produkcyjnych, w pomieszczeniach biurowych, mieszkalnych i magazynowych oraz w maszynach i pojazdach.

Materiały łatwopalne będą składowane w sposób zgodny z odpowiednimi przepisami i zabezpieczone przed dostępem osób trzecich.

Wykonawca będzie odpowiedzialny za wszelkie straty spowodowane pożarem wywołanym jako rezultat realizacji robót albo przez personel wykonawcy.

1.4.7 Ochrona własności publicznej i prywatnej

Wykonawca odpowiada za ochronę instalacji i urządzeń zlokalizowanych na powierzchni terenu i pod jego poziomem, takie jak rurociągi, kable itp. Wykonawca zapewni właściwe oznaczenie i zabezpieczenie przed uszkodzeniem tych instalacji i urządzeń w czasie trwania budowy.

O fakcie przypadkowego uszkodzenia tych instalacji Wykonawca bezzwłocznie powiadomi Inspektora nadzoru i zainteresowanych użytkowników oraz będzie z nimi współpracował, dostarczając wszelkiej pomocy potrzebnej przy dokonywaniu napraw. Wykonawca będzie odpowiadać za wszelkie spowodowane przez jego działania uszkodzenia instalacji na powierzchni ziemi i urządzeń podziemnych wykazanych w dokumentach dostarczonych mu przez Zamawiającego.

1.4.8 Ograniczenie obciążeń osi pojazdów

Wykonawca stosować się będzie do ustawowych ograniczeń obciążenia na oś przy transporcie gruntu, materiałów i wyposażenia na i z terenu robót. Uzyska on wszelkie niezbędne zezwolenia od władz co do przewozu nietypowych wagowo ładunków i w sposób ciągły będzie o każdym takim przewozie powiadamiał Inspektora nadzoru. Pojazdy i ładunki powodujące nadmierne obciążenie osiowe nie będą dopuszczone na świeżo ukończony fragment budowy w obrębie terenu budowy i wykonawca

będzie odpowiadał za naprawę wszelkich robót w ten sposób uszkodzonych, zgodnie z poleceniami Inspektora nadzoru.

1.4.9 Bezpieczeństwo i higiena pracy

Podczas realizacji robót wykonawca będzie przestrzegać przepisów dotyczących bezpieczeństwa i higieny pracy.

W szczególności wykonawca ma obowiązek zadbać, aby personel nie wykonywał pracy w warunkach niebezpiecznych, szkodliwych dla zdrowia oraz nie spełniających odpowiednich wymagań sanitarnych. Wykonawca zapewni i będzie utrzymywał wszelkie urządzenia zabezpieczające, socjalne oraz sprzęt i odpowiednią odzież dla ochrony życia i zdrowia osób zatrudnionych na budowie.

Uznaje się, że wszelkie koszty związane z wypełnieniem wymagań określonych powyżej nie podlegają odrębnej zapłacie i są uwzględnione w cenie umownej.

1.4.10 Ochrona i utrzymanie robót

Wykonawca będzie odpowiedzialny za ochronę robót i za wszelkie materiały i urządzenia używane do robót od daty rozpoczęcia do daty odbioru ostatecznego.

1.4.11 Stosowanie się do prawa i innych przepisów

Wykonawca zobowiązany jest znać wszelkie przepisy wydane przez organy administracji państwowej i samorządowej, które są w jakikolwiek sposób związane z robotami i będzie w pełni odpowiedzialny za przestrzeganie tych praw, przepisów i wytycznych podczas prowadzenia robót. Np. rozporządzenie Ministra Infrastruktury z dnia 6 lutego 2003 r. w sprawie bezpieczeństwa i higieny pracy podczas wykonywania robót budowlanych (Dz. U. z dn. 19.03.2003 r. Nr 47, poz. 401) oraz Ministra Pracy i Polityki Socjalnej z dnia 26 września 1997 r. w sprawie ogólnych przepisów bezpieczeństwa i higieny pracy (Dz. U. Nr 169 poz. 1650).

Wykonawca będzie przestrzegać praw patentowych i będzie w pełni odpowiedzialny za wypełnienie wszelkich wymagań prawnych odnośnie wykorzystania opatentowanych urządzeń lub metod i w sposób ciągły będzie informować Inspektora nadzoru o swoich działaniach, przedstawiając kopie zezwoleń i inne odnośne dokumenty.

2. PROWADZENIE ROBÓT

2.1 Ogólne zasady wykonania robót

Wykonawca jest odpowiedzialny za prowadzenie robót zgodnie z umową i ściśle przestrzeganie harmonogramu robót oraz za jakość zastosowanych materiałów i wykonywanych robót, za ich zgodność z projektem wykonawczym, wymaganiami specyfikacji technicznych oraz poleceniami zarządzającego realizacją umowy (ZRU).

Wykonawca ponosi odpowiedzialność za dokładne wytyczenie w planie i wyznaczenie wysokości wszystkich elementów robót zgodnie z wymiarami i rzędnymi określonymi w dokumentacji projektowej lub przekazanymi na piśmie przez zarządzającego realizacją umowy.

Następstwa jakiegokolwiek błędu spowodowanego przez wykonawcę w wytyczeniu i wyznaczeniu robót, jeśli wymagać tego będzie zarządzający realizacją umowy, zostaną poprawione przez wykonawcę na własny koszt. Sprawdzenie wytyczenia robót lub wyznaczenia wysokości przez zarządzającego realizacją umowy nie zwalnia wykonawcy od odpowiedzialności za ich dokładność.

Decyzje zarządzającego realizacją umowy dotyczące akceptacji lub odrzucenia materiałów i elementów robót będą oparte na wymaganiach sformułowanych w umowie, projekcie wykonawczym i szczegółowych specyfikacjach technicznych, a także w normach i wytycznych wykonania i odbioru robót. Przy podejmowaniu decyzji zarządzający realizacją umowy uwzględni wyniki badań materiałów i jakości robót, dopuszczalne niedokładności normalnie występujące przy produkcji i przy badaniach materiałów, doświadczenia z przeszłości, wyniki badań naukowych oraz inne czynniki wpływające na rozważaną kwestię.

Polecenia zarządzającego realizacją umowy będą wykonywane nie później niż w czasie przez niego wyznaczonym, po ich otrzymaniu przez wykonawcę, pod groźbą wstrzymania robót. Skutki finansowe z tego tytułu poniesie wykonawca.

2.2 Teren budowy

2.2.1 Przekazanie terenu budowy

Zamawiający protokolarnie przekazuje wykonawcy teren budowy w czasie i na warunkach określonych w umowie.

W czasie przekazania terenu zamawiający przekazuje wykonawcy:

- 1) dokumentację techniczną określoną w p. 1.4.
- 2) kopie uzgodnień i zezwoleń uzyskanych w czasie przygotowywania robót do realizacji przez zamawiającego dla umożliwienia prowadzenia robót.

2.2.2 Ochrona i utrzymanie terenu budowy

Wykonawca będzie odpowiedzialny za zorganizowanie, utrzymanie i ochronę placu budowy oraz wszystkich materiałów i elementów wyposażenia użytych do realizacji robót od chwili rozpoczęcia do ostatecznego odbioru robót. Przez cały ten okres urządzenia lub ich elementy będą utrzymane w sposób satysfakcjonujący zarządzającego realizacją umowy. Może on wstrzymać realizację robót jeśli w jakimkolwiek czasie wykonawca zaniedbuje swoje obowiązki konserwacyjne.

Wykonawca będzie także odpowiedzialny do czasu zakończenia robót za utrzymanie wszystkich reperów i innych znaków geodezyjnych istniejących na terenie budowy i w razie ich uszkodzenia lub zniszczenia do odbudowy na własny koszt.

Przed rozpoczęciem robót wykonawca poda ten fakt do wiadomości zainteresowanych użytkowników terenu w sposób ustalony z zarządzającym realizacją umowy. Wykonawca umieści, w miejscach i ilościach określonych przez zarządzającego, tablice podające informacje o zawartej umowie zgodnie z rozporządzeniem z 15 grudnia 1995 wydanym przez Ministra Gospodarki Przestrzennej i Budownictwa.

Wykonawca zobowiązany jest do utrzymania przyległych do terenu robót dróg, chodników, jezdni w stanie czystym i nienaruszonym.

2.2.3 Ochrona własności i urządzeń

Wykonawca jest odpowiedzialny za ochronę istniejących instalacji naziemnych i podziemnych urządzeń znajdujących się w obrębie placu budowy, takich jak rurociągi i kable etc. Przed rozpoczęciem robót wykonawca potwierdzi u odpowiednich władz, które są właścicielami instalacji i urządzeń, informacje podane na planie zagospodarowania terenu dostarczonym przez zamawiającego. Wykonawca spowoduje żeby te instalacje i urządzenia zostały właściwie oznaczone i zabezpieczone przed uszkodzeniem w trakcie realizacji robót.

W przypadku gdy wystąpi konieczność przeniesienia instalacji i urządzeń podziemnych w granicach placu budowy, Wykonawca ma obowiązek poinformować zarządzającego realizacją umowy o zamiarze rozpoczęcia takiej pracy.

Wykonawca natychmiast poinformuje zarządzającego realizacją umowy o każdym przypadkowym uszkodzeniu tych urządzeń lub instalacji i będzie odpowiedzialny za dokonanie naprawy w uzgodnieniu z właścicielem urządzeń.

Wykonawca będzie odpowiedzialny za jakiegokolwiek szkody, spowodowane przez jego działania, w instalacjach naziemnych i podziemnych pokazanych na planie zagospodarowania terenu dostarczonym przez zamawiającego.

2.2.4 Ochrona środowiska w trakcie realizacji robót

W trakcie realizacji robót wykonawca jest zobowiązany znać i stosować się do przepisów zawartych we wszystkich regulacjach prawnych w zakresie ochrony środowiska. W okresie realizacji, do czasu zakończenia robót, wykonawca będzie podejmował wszystkie sensowne kroki żeby stosować się do wszystkich przepisów i normatywów w zakresie ochrony środowiska na placu budowy i poza jego terenem, unikać działań szkodliwych dla innych jednostek występujących na tym terenie w zakresie zanieczyszczeń, hałasu lub innych czynników powodowanych jego działalnością.

2.2.5 Zapewnienie bezpieczeństwa i ochrony zdrowia

Wykonawca dostarczy na budowę i będzie utrzymywał wyposażenie konieczne dla zapewnienia bezpieczeństwa. Zapewni wyposażenie w urządzenia socjalne, oraz odpowiednie wyposażenie i odzież wymaganą dla ochrony życia i zdrowia personelu zatrudnionego na placu budowy. Uważa się, że koszty zachowania zgodności z wspomnianymi powyżej przepisami bezpieczeństwa i ochrony zdrowia są wliczone w cenę umowną.

Wykonawca będzie stosował się do wszystkich przepisów prawnych obowiązujących w zakresie bezpieczeństwa przeciwpożarowego. Będzie stale utrzymywał wyposażenie przeciwpożarowe w stanie gotowości, zgodnie z zaleceniami przepisów bezpieczeństwa przeciwpożarowego, na placu budowy, we wszystkich urządzeniach maszynach i pojazdach oraz pomieszczeniach magazynowych. Materiały łatwopalne będą przechowywane zgodnie z przepisami przeciwpożarowymi, w bezpiecznej odległości od budynków i składowisk, w miejscach niedostępnych dla osób trzecich. Wykonawca będzie odpowiedzialny za wszelkie straty powstałe w wyniku pożaru, który mógłby powstać w okresie realizacji robót lub został spowodowany przez któregośkolwiek z jego pracowników.

Użycie materiałów, które wpływają na trwałe zmiany środowiska, ani materiałów emitujących promieniowanie w ilościach wyższych niż zalecane w projekcie nie będzie akceptowane. Jakikolwiek materiały z odzysku lub pochodzące z recyklingu i mające być użyte do robót muszą być poświadczone przez odpowiednie urzędy i władze jako bezpieczne dla środowiska. Materiały, które są niebezpieczne tylko w czasie budowy (a po zakończeniu budowy ich charakter niebezpieczny zanika, np. materiały pyłące) mogą być dozwolone, pod warunkiem, że będą spełnione wymagania techniczne dotyczące ich wbudowania. Przed użyciem takich materiałów Zamawiający musi uzyskać aprobatę od odpowiednich władz administracji państwowej, jeśli wymagają tego odpowiednie przepisy.

2.2.6 Program zapewnienia bezpieczeństwa i ochrony zdrowia

W trakcie realizacji robót wykonawca będzie stosował się do wszystkich obowiązujących przepisów i wymagań w zakresie bezpieczeństwa i ochrony zdrowia. W tym celu, w ramach prac przygotowawczych do realizacji robót, zgodnie z wymogami ustawy - Prawo budowlane jest zobowiązany opracować i przedstawić do akceptacji zarządzającemu realizacją umowy, program zapewnienia bezpieczeństwa i ochrony zdrowia. Na jego podstawie musi zapewnić, żeby personel nie pracował w warunkach, które są niebezpieczne, szkodliwe dla zdrowia i nie spełniają odpowiednich wymagań sanitarnych.

2.3 Dokumenty budowy

2.3.1 Dziennik budowy

Dziennik budowy jest obowiązującym dokumentem budowy prowadzonym przez kierownictwo budowy na bieżąco, zarówno dla potrzeb zamawiającego jak i wykonawcy w okresie od chwili formalnego przekazania wykonawcy placu budowy aż do zakończenia robót. Wykonawca jest odpowiedzialny za prowadzenie dziennika budowy zgodnie z obowiązującymi przepisami (Rozporządzenie Ministra Infrastruktury z dn. 19.11.01). Zapisy do dziennika budowy będą czynione na bieżąco i powinny odzwierciedlać postęp robót, stan bezpieczeństwa ludzi i budynków oraz stan techniczny i wszystkie kwestie związane z zarządzaniem budową.

Każdy zapis do dziennika budowy powinien zawierać jego datę, nazwisko i stanowisko oraz podpis osoby, która go dokonuje. Wszystkie zapisy powinny być czytelne i dokonywane w porządku chronologicznym jeden po drugim, nie pozostawiając pustych miejsc między nimi, w sposób uniemożliwiający wprowadzanie późniejszych dopisków.

Wszystkie protokoły i inne dokumenty załączane do dziennika budowy powinny być przejrzyste, numerowane, oznaczane i datowane przez zarówno wykonawcę jak i zarządzającego realizacją umowy.

2.3.2 Książka obmiaru robót

Książka obmiaru robót jest dokumentem, w którym rejestruje się ilościowy postęp każdego elementu realizowanych robót. Szczegółowe obmiary wykonanych robót robione są na bieżąco i zapisywane do książki obmiaru robót, wykorzystując opis pozycji i jednostki użyte w wycenionym przez wykonawcę i przedmiarze robót, stanowiący załącznik do umowy.

2.3.3 Inne istotne dokumenty budowy

Oprócz dokumentów wyszczególnionych w punktach 2.4.1 i 2.4.2, dokumenty budowy zawierają też:

- a) Dokumenty wchodzące w skład umowy;
- b) Protokoły przekazania placu budowy wykonawcy;
- c) Umowy cywilno-prawne ze osobami trzecimi i inne umowy i porozumienia cywilnoprawne;
- d) Instrukcje zarządzającego realizacją umowy oraz sprawozdania ze spotkań i narad na budowie;
- e) Protokoły odbioru robót;
- f) Opinie ekspertów i konsultantów;
- g) Korespondencja dotycząca budowy.

2.3.4 Przechowywanie dokumentów budowy

Wszystkie dokumenty budowy będą przechowywane na placu budowy we właściwie zabezpieczonym miejscu. Wszystkie dokumenty zagubione będą natychmiast odtworzone zgodnie ze stosownymi wymaganiami prawa. Wszystkie dokumenty budowy będą stale dostępne do wglądu zarządzającego realizacją umowy zarządzającego realizacją umowy oraz upoważnionych przedstawicieli zamawiającego w dowolnym czasie i na każde żądanie.

2.4 Dokumenty przygotowywane przez Wykonawcę w trakcie trwania budowy

2.4.1 Informacje ogólne

W trakcie trwania budowy i przed zakończeniem robót wykonawca jest zobowiązany do dostarczania na polecenie zarządzającego realizacją umowy następujących dokumentów:

- Rysunki robocze
- Dokumentacja powykonawcza

Przedkładane dane winny być na tyle szczegółowe, aby można było ustalić ich zgodność z dokumentami wchodzącymi w skład umowy. Sprawdzenie, przyjęcie i zatwierdzenie harmonogramów, rysunków roboczych, wykazów materiałów oraz procedur złożonych lub wnioskowanych przez wykonawcę nie będą miały wpływu na kwotę kontraktu i wszelkie wynikające stąd koszty ponoszone będą wyłącznie przez wykonawcę.

2.4.2 Rysunki robocze

Elementy, urządzenia i materiały, dla których zarządzający realizacją umowy wyda polecenie przedłożenia wykazów, rysunków lub opisów nie będą wykonywane, używane ani instalowane dopóki nie otrzyma on niezbędnych dokumentów oraz odpowiednio oznaczonych ostatecznych rysunków roboczych.

2.4.3 Dokumentacja powykonawcza

Wykonawca odpowiedzialny będzie za prowadzenie na bieżąco ewidencji wszelkich zmian w rodzaju materiałów, urządzeń, lokalizacji i wielkości robót. Zmiany te należy rejestrować na komplecie rysunków, wyłącznie na to przeznaczonych. Wykonawca winien przedkładać zarządzającemu realizacją umowy aktualizowane na bieżąco rysunki powykonawcze, co najmniej raz w miesiącu, w celu dokonania ich przeglądu i sprawdzenia. Po zakończeniu robót kompletny zestaw rysunków zostanie przekazany zarządzającemu realizacją umowy. Dokumentacja powykonawcza musi zawierać inwentaryzację geodezyjną, powykonawcza opracowana na aktualnym planie sytuacyjno - wysokościowym i zakluzulowana przez odpowiedni urząd dokumentacji geodezyjnej.

3. ZARZĄDZAJĄCY REALIZACJĄ UMOWY

Zarządzający realizacją umowy w ramach posiadanego umocowania od zamawiającego reprezentuje interesy zamawiającego na budowie przez sprawowanie kontroli zgodności realizacji robót budowlanych z dokumentacją projektową, specyfikacjami technicznymi, przepisami, zasadami wiedzy technicznej oraz postanowieniami warunków umowy. Dla prawidłowej realizacji swoich obowiązków, zgodnie z przepisami prawa budowlanego, zarządzający realizacją umowy pisemnie wyznacza inspektorów nadzoru działających w jego imieniu, w zakresie przekazanych im uprawnień i obowiązków. Wydawane przez nich polecenia mają moc poleceń zarządzającego realizacją umowy.

4. MATERIAŁY

4.1 Źródła uzyskania materiałów do elementów konstrukcyjnych

Wykonawca przedstawi Inspektorowi nadzoru szczegółowe informacje dotyczące, zamawiania lub wydobywania materiałów i odpowiednie aprobaty techniczne lub świadectwa badań laboratoryjnych oraz próbki do zatwierdzenia przez Inspektora nadzoru.

Wykonawca zobowiązany jest do prowadzenia ciągłych badań określonych w SST w celu udokumentowania, że materiały uzyskane z dopuszczalnego źródła spełniają wymagania SST w czasie postępu robót.

Pozostałe materiały budowlane powinny spełniać wymagania jakościowe określone Polskimi Normami, aprobatami technicznymi, o których mowa w Szczegółowych Specyfikacjach Technicznych (SST).

4.2 Pozyskiwanie masowych materiałów pochodzenia miejscowego

Wykonawca odpowiada za uzyskanie pozwoleń od właścicieli i odpowiednich władz na pozyskanie materiałów z jakichkolwiek złóż miejscowych, włączając w to źródła wskazane przez Zamawiającego i jest zobowiązany dostarczyć Inspektorowi nadzoru wymagane dokumenty przed rozpoczęciem eksploatacji złoża.

Wykonawca przedstawi dokumentację zawierającą raporty z badań terenowych i laboratoryjnych oraz proponowaną przez siebie metodę wydobywania i selekcji do zatwierdzenia Inspektorowi nadzoru.

Wykonawca ponosi odpowiedzialność za spełnienie wymagań ilościowych i jakościowych materiałów z jakiegokolwiek złoża.

Wykonawca poniesie wszystkie koszty, a w tym: opłaty, wynagrodzenia i jakiegokolwiek inne koszty związane z dostarczeniem materiałów do robót, chyba że postanowienia ogólne lub szczegółowe warunków umowy stanowią inaczej.

Humus i nadkład czasowo zdjęte z terenu wykopów, ukopów i miejsc pozyskania piasku i żwiru będą formowane w hałdy i wykorzystywane przy zasypce i rekultywacji terenu po ukończeniu robót.

Wszystkie odpowiednie materiały pozyskane z wykopów na terenie budowy lub z innych miejsc wskazanych w dokumentach umowy będą wykorzystane do robót lub odwiezione na odkład odpowiednio do wymagań umowy lub wskazań Inspektora nadzoru.

Eksploatacja źródeł materiałów będzie zgodna z wszelkimi regulacjami prawnymi obowiązującymi na danym obszarze.

4.3 Materiały nie odpowiadające wymaganiom jakościowym

Materiały nie odpowiadające wymaganiom jakościowym zostaną przez Wykonawcę wywiezione z terenu budowy, bądź złożone w miejscu wskazanym przez Inspektora nadzoru.

Każdy rodzaj robót, w którym znajdują się nie zbadane i nie zaakceptowane materiały, Wykonawca wykonuje na własne ryzyko, licząc się z jego nieprzyjęciem i niezapłaceniem.

4.4 Przechowywanie i składowanie materiałów

Wykonawca zapewni, aby tymczasowo składowane materiały, do czasu gdy będą one potrzebne do robót, były zabezpieczone przed zanieczyszczeniem, zachowały swoją jakość i właściwość do robót i były dostępne do kontroli przez Inspektora nadzoru.

Miejsca czasowego składowania materiałów będą zlokalizowane w obrębie terenu budowy w miejscach uzgodnionych z Inspektorem nadzoru.

4.5 Wariantowe stosowanie materiałów

Jeśli dokumentacja projektowa lub SST przewidują możliwość zastosowania różnych rodzajów materiałów do wykonywania poszczególnych elementów robót Wykonawca powiadomi Inspektora nadzoru o zamiarze zastosowania konkretnego rodzaju materiału. Wybrany i zaakceptowany rodzaj materiału nie może być później zamieniany bez zgody Inspektora nadzoru.

5. SPRZĘT

Wykonawca jest zobowiązany do używania jedynie takiego sprzętu, który nie spowoduje niekorzystnego wpływu na jakość wykonywanych robót. Sprzęt używany do robót powinien być zgodny z ofertą Wykonawcy i powinien odpowiadać pod względem typów i ilości wskazaniom zawartym w SST, programie zapewnienia jakości lub projekcie organizacji robót, zaakceptowanym przez Inspektora nadzoru.

Liczba i wydajność sprzętu będzie gwarantować przeprowadzenie robót, zgodnie z zasadami określonymi w dokumentacji projektowej, SST i wskazaniach Inspektora nadzoru w terminie przewidzianym umową.

Sprzęt będący własnością Wykonawcy lub wynajęty do wykonania robót ma być utrzymywany w dobrym stanie i gotowości do pracy. Będzie spełniał normy ochrony środowiska i przepisy dotyczące jego użytkowania.

Wykonawca dostarczy Inspektorowi nadzoru kopie dokumentów potwierdzających dopuszczenie sprzętu do użytkowania, tam gdzie jest to wymagane przepisami.

Jeżeli dokumentacja projektowa lub SST przewidują możliwość wariantowego użycia sprzętu przy wykonywanych robotach, wykonawca powiadomi Inspektora nadzoru o swoim zamiarze wyboru i uzyska jego akceptację przed użyciem sprzętu. Wybrany sprzęt, po akceptacji Inspektora nadzoru, nie może być później zmieniany bez jego zgody.

6. TRANSPORT

6.1 Ogólne wymagania dotyczące transportu

Wykonawca jest zobowiązany do stosowania jedynie takich środków transportu, które nie wpłyną niekorzystnie na jakość wykonywanych robót i właściwości przewożonych materiałów.

Liczba środków transportu będzie zapewniać prowadzenie robót zgodnie z zasadami określonymi w dokumentacji projektowej, SST i wskazaniach Inspektora nadzoru w terminie przewidzianym w umowie.

6.2 Wymagania dotyczące przewozu po drogach publicznych

Przy ruchu na drogach publicznych pojazdy będą spełniać wymagania dotyczące przepisów ruchu drogowego w odniesieniu do dopuszczalnych obciążeń na osie i innych parametrów technicznych. Środki transportu nie odpowiadające warunkom dopuszczalnych obciążeń na osie mogą być dopuszczone przez właściwy zarząd drogi pod warunkiem przywrócenia stanu pierwotnego użytkowanych odcinków dróg na koszt Wykonawcy.

Wykonawca będzie usuwać na bieżąco, na własny koszt, wszelkie zanieczyszczenia spowodowane jego pojazdami na drogach publicznych oraz dojazdach do terenu budowy.

7. WYKONANIE ROBÓT

7.1 Przed rozpoczęciem robót wykonawca opracuje:

- projekt zagospodarowania placu budowy, który powinien składać się z części opisowej i graficznej,
- plan bezpieczeństwa i ochrony zdrowia (plan bioz),
- projekt organizacji budowy,
- projekt technologii i organizacji montażu (dla obiektów prefabrykowanych lub elementów konstrukcyjnych o większych gabarytach lub masie).

7.2 Wykonawca jest odpowiedzialny za prowadzenie robót zgodnie z umową lub kontraktem oraz za jakość zastosowanych materiałów i wykonywanych robót, za ich zgodność z dokumentacją projektową, wymaganiami SST, PZJ, projektu projektem organizacji robót oraz poleceniami Inspektora nadzoru.

7.2.1. Wykonawca ponosi odpowiedzialność za pełną obsługę geodezyjną przy wykonywaniu wszystkich elementów robót określonych w dokumentacji projektowej lub przekazanych na piśmie przez Inspektora nadzoru.

7.2.2. Następstwa jakiegokolwiek błędu spowodowanego przez Wykonawcę w wytyczeniu i wykonywaniu robót zostaną, jeśli wymagać tego będzie Inspektor nadzoru, poprawione przez Wykonawcę na własny koszt.

7.2.3. Decyzje Inspektora nadzoru dotyczące akceptacji lub odrzucenia materiałów i elementów robót będą oparte na wymaganiach sformułowanych w dokumentach umowy, dokumentacji projektowej i w SST, a także w normach i wytycznych.

7.2.4. Polecenia Inspektora nadzoru dotyczące realizacji robót będą wykonywane przez Wykonawcę nie później niż w czasie przez niego wyznaczonym, pod groźbą wstrzymania robót. Skutki finansowe z tytułu wstrzymania robót w takiej sytuacji ponosi Wykonawca.

8. KONTROLA JAKOŚCI ROBÓT

8.1 Program zapewnienia jakości

Do obowiązków Wykonawcy należy opracowanie i przedstawienie do zaakceptowania przez Inspektora nadzoru programu zapewnienia jakości (PZJ), w którym przedstawi on zamierzony sposób wykonania robót, możliwości techniczne, kadrowe i organizacyjne gwarantujące wykonanie robót zgodnie z dokumentacją projektową, SST.

Program zapewnienia jakości winien zawierać:

- organizację wykonania robót, w tym termin i sposób prowadzenia robót,
- organizację ruchu na budowie wraz z oznakowaniem robót,
- plan bezpieczeństwa i ochrony zdrowia,
- wykaz zespołów roboczych, ich kwalifikacje i przygotowanie praktyczne,
- wykaz osób odpowiedzialnych za jakość i terminowość wykonania poszczególnych elementów robót,
- system (sposób i procedurę) proponowanej kontroli i sterowania jakością wykonywanych robót,
- wyposażenie w sprzęt i urządzenia do pomiarów i kontroli (opis laboratorium własnego lub laboratorium, któremu Wykonawca zamierza zlecić prowadzenie badań),
- sposób oraz formę gromadzenia wyników badań laboratoryjnych, zapis pomiarów, a także wyciąganych wniosków i zastosowanych korekt w procesie technologicznym, proponowany sposób i formę przekazywania tych informacji Inspektorowi nadzoru,
- wykaz maszyn i urządzeń stosowanych na budowie z ich parametrami technicznymi oraz wyposażeniem w mechanizmy do sterowania i urządzenia pomiarowo-kontrolne,

- rodzaje i ilość środków transportu oraz urządzeń do magazynowania i załadunku materiałów, spoiw, lepiszczy, kruszyw itp.,
- sposób i procedurę pomiarów i badań (rodzaj i częstotliwość, pobieranie próbek, legalizacja i sprawdzanie urządzeń itp.) prowadzonych podczas dostaw materiałów, wytwarzania mieszanek i wykonywania poszczególnych elementów robót.

8.2 Zasady kontroli jakości robót

Wykonawca jest odpowiedzialny za pełną kontrolę jakości robót i stosowanych materiałów. Wykonawca zapewni odpowiedni system kontroli, włączając w to personel, laboratorium, sprzęt, zaopatrzenie i wszystkie urządzenia niezbędne do pobierania próbek i badań materiałów oraz robót.

Wykonawca będzie przeprowadzać pomiary i badania materiałów oraz robót z częstotliwością zapewniającą stwierdzenie, że roboty wykonano zgodnie z wymaganiami zawartymi w dokumentacji projektowej i SST.

Minimalne wymagania co do zakresu badań i ich częstotliwości są określone w SST. W przypadku, gdy nie zostały one tam określone, Inspektor nadzoru ustali jaki zakres kontroli jest konieczny, aby zapewnić wykonanie robót zgodnie z umową.

Inspektor nadzoru będzie mieć nieograniczony dostęp do pomieszczeń laboratoryjnych Wykonawcy w celu ich inspekcji.

Inspektor nadzoru będzie przekazywać Wykonawcy pisemne informacje o jakichkolwiek niedociągnięciach dotyczących urządzeń laboratoryjnych, sprzętu, zaopatrzenia laboratorium, pracy personelu lub metod badawczych. Jeżeli niedociągnięcia te będą tak poważne, że mogą wpłynąć ujemnie na wyniki badań, Inspektor nadzoru natychmiast wstrzyma użycie do robót badanych materiałów i dopuści je do użytku dopiero wtedy, gdy niedociągnięcia w pracy laboratorium Wykonawcy zostaną usunięte i stwierdzona zostanie odpowiednia jakość tych materiałów.

Wszystkie koszty związane z organizowaniem i prowadzeniem badań materiałów i robót ponosi Wykonawca.

8.3 Pobieranie próbek

Próbki będą pobierane losowo. Zaleca się stosowanie statystycznych metod pobierania próbek, opartych na zasadzie, że wszystkie jednostkowe elementy produkcji mogą być z jednakowym prawdopodobieństwem wytypowane do badań.

Inspektor nadzoru będzie mieć zapewnioną możliwość udziału w pobieraniu próbek. Na zlecenie Inspektora nadzoru Wykonawca będzie przeprowadzać dodatkowe badania tych materiałów, które budzą wątpliwości co do jakości, o ile kwestionowane materiały nie zostaną przez Wykonawcę usunięte lub ulepszone z własnej woli. Koszty tych dodatkowych badań pokrywa Wykonawca tylko w przypadku stwierdzenia usterek; w przeciwnym przypadku koszty te pokrywa Zamawiający.

Pojemniki do pobierania próbek będą dostarczone przez Wykonawcę i zatwierdzone przez Inspektora nadzoru. Próbki dostarczone przez Wykonawcę do badań będą odpowiednio opisane i oznakowane, w sposób zaakceptowany przez Inspektora nadzoru.

8.4 Badania i pomiary

Wszystkie badania i pomiary będą przeprowadzone zgodnie z wymaganiami norm. W przypadku, gdy normy nie obejmują jakiegokolwiek badania wymaganego w SST, stosować można wytyczne krajowe, albo inne procedury, zaakceptowane przez Inspektora nadzoru.

Przed przystąpieniem do pomiarów lub badań, Wykonawca powiadomi Inspektora nadzoru o rodzaju, miejscu i terminie pomiaru lub badania. Po wykonaniu pomiaru lub badania, Wykonawca przedstawi na piśmie ich wyniki do akceptacji Inspektora nadzoru.

8.5 Raporty z badań

Wykonawca będzie przekazywać Inspektorowi nadzoru kopie raportów z wynikami badań jak najszybciej, nie później jednak niż w terminie określonym w programie zapewnienia jakości.

Wyniki badań (kopie) będą przekazywane Inspektorowi nadzoru na formularzach według dostarczonego przez niego wzoru lub innych, przez niego zaaprobowanych.

8.6 Badania prowadzone przez Inspektora nadzoru

Dla celów kontroli jakości i zatwierdzenia, Inspektor nadzoru uprawniony jest do dokonywania kontroli, pobierania próbek i badania materiałów u źródła ich wytwarzania. Do umożliwienia jemu kontroli zapewniona będzie wszelka potrzebna do tego pomoc ze strony Wykonawcy i producenta materiałów.

Inspektor nadzoru, po uprzedniej weryfikacji systemu kontroli robót prowadzonego przez Wykonawcę, będzie oceniać zgodność materiałów i robót z wymaganiami SST na podstawie wyników badań dostarczonych przez Wykonawcę.

Inspektor nadzoru może pobierać próbki materiałów i prowadzić badania niezależnie od Wykonawcy, na swój koszt. Jeżeli wyniki tych badań wykażą, że raporty Wykonawcy są niewiarygodne, to Inspektor nadzoru poleci Wykonawcy lub zleci niezależnemu laboratorium przeprowadzenie powtórnych lub dodatkowych badań, albo oprze się wyłącznie na własnych badaniach przy ocenie zgodności materiałów i robót z dokumentacją projektową i SST. W takim przypadku, całkowite koszty powtórnych lub dodatkowych badań i pobierania próbek poniesione zostaną przez Wykonawcę.

8.7 Certyfikaty i deklaracje

Inspektor nadzoru może dopuścić do użycia tylko te wyroby i materiały, które:

1. posiadają certyfikat na znak bezpieczeństwa wykazujący, że zapewniono zgodność z kryteriami technicznymi określonymi na podstawie Polskich Norm, aprobat technicznych oraz właściwych przepisów i informacji o ich istnieniu zgodnie z rozporządzeniem MSWiA z 1998 r. (Dz. U. 99/98),,
2. posiadają deklarację zgodności lub certyfikat zgodności z:
3. Polską Normą lub
4. aprobatą techniczną, w przypadku wyrobów, dla których nie ustanowiono Polskiej Normy, jeżeli nie są objęte certyfikacją określoną w pkt. 1 i które spełniają wymogi SST.
5. znajdują się w wykazie wyrobów, o którym mowa w rozporządzeniu MSWiA z 1998 r. (Dz. U. 98/99).

W przypadku materiałów, dla których ww. dokumenty są wymagane przez SST, każda ich partia dostarczona do robót będzie posiadać te dokumenty, określające w sposób jedno-znaczny jej cechy.

Jakiegokolwiek materiały, które nie spełniają tych wymagań będą odrzucone.

8.8 Dokumenty budowy

[1] Dziennik budowy

Dziennik budowy jest wymaganym dokumentem urzędowym obowiązującym Zamawiającego i Wykonawcę w okresie od przekazania wykonawcy terenu budowy do końca okresu gwarancyjnego. Prowadzenie dziennika budowy zgodnie z § 45 ustawy Prawo budowlane spoczywa na kierowniku budowy.

Zapisy w dzienniku budowy będą dokonywane na bieżąco i będą dotyczyć przebiegu robót, stanu bezpieczeństwa ludzi i mienia oraz technicznej strony budowy.

Zapisy będą czytelne, dokonane trwałą techniką, w porządku chronologicznym, bezpośrednio jeden pod drugim, bez przerw.

Załączone do dziennika budowy protokoły i inne dokumenty będą oznaczone kolejnym numerem załącznika i opatrzone datą i podpisem Wykonawcy i Inspektora nadzoru.

Do dziennika budowy należy wpisywać w szczególności:

- datę przekazania Wykonawcy terenu budowy,
- datę przekazania przez Zamawiającego dokumentacji projektowej,
- uzgodnienie przez Inspektora nadzoru programu zapewnienia jakości i harmonogramów robót,
- terminy rozpoczęcia i zakończenia poszczególnych elementów robót,
- przebieg robót, trudności i przeszkody w ich prowadzeniu, okresy i przyczyny przerw w robotach,
- uwagi i polecenia Inspektora nadzoru,
- daty zarządzenia wstrzymania robót, z podaniem powodu,
- zgłoszenia i daty odbiorów robót zanikających i ulegających zakryciu, częściowych i ostatecznych odbiorów robót,
- wyjaśnienia, uwagi i propozycje Wykonawcy,
- stan pogody i temperaturę powietrza w okresie wykonywania robót podlegających ograniczeniom lub wymaganiom w związku z warunkami klimatycznymi,
- zgodność rzeczywistych warunków geotechnicznych z ich opisem w dokumentacji projektowej,
- dane dotyczące czynności geodezyjnych (pomiarowych) dokonywanych przed i w trakcie wykonywania robót,
- dane dotyczące sposobu wykonywania zabezpieczenia robót,
- dane dotyczące jakości materiałów, pobierania próbek oraz wyniki przeprowadzonych badań z podaniem kto je przeprowadzał,
- wyniki prób poszczególnych elementów budowli z podaniem kto je przeprowadzał,
- inne istotne informacje o przebiegu robót.

Propozycje, uwagi i wyjaśnienia Wykonawcy, wpisane do dziennika budowy będą przedłożone Inspektorowi nadzoru do ustosunkowania się.

Decyzje Inspektora nadzoru wpisane do dziennika budowy Wykonawca podpisuje z zaznaczeniem ich przyjęcia lub zajęciem stanowiska.

Wpis projektanta do dziennika budowy obliuguje Inspektora nadzoru do ustosunkowania się. Projektant nie jest jednak stroną umowy i nie ma uprawnień do wydawania poleceń Wykonawcy robót.

[2] Książka obmiarów

Książka obmiarów stanowi dokument pozwalający na rozliczenie faktycznego postępu każdego z elementów robót. Obmiary wykonanych robót przeprowadza się sukcesywnie w jednostkach przyjętych w kosztorysie lub w SST.

[3] Dokumenty laboratoryjne

Dzienniki laboratoryjne, deklaracje zgodności lub certyfikaty zgodności materiałów, orzeczenia o jakości materiałów, recepty robocze i kontrolne wyniki badań Wykonawcy będą gromadzone w

formie uzgodnionej w programie zapewnienia jakości. Dokumenty te stanowią załączniki do odbioru robót. Winny być udostępnione na każde życzenie Inspektora nadzoru.

[4] Pozostałe dokumenty budowy

Do dokumentów budowy zalicza się, oprócz wymienionych w punktach [1]-[3], następujące dokumenty:

- a) pozwolenie na budowę,
- b) protokoły przekazania terenu budowy,
- c) umowy cywilnoprawne z osobami trzecimi,
- d) protokoły odbioru robót,
- e) protokoły z narad i ustaleń,
- f) operaty geodezyjne,
- g) plan bezpieczeństwa i ochrony zdrowia.

[5] Przechowywanie dokumentów budowy

Dokumenty budowy będą przechowywane na terenie budowy w miejscu odpowiednio zabezpieczonym.

Zaginięcie któregokolwiek z dokumentów budowy spowoduje jego natychmiastowe odtworzenie w formie przewidzianej prawem.

Wszelkie dokumenty budowy będą zawsze dostępne dla Inspektora nadzoru i przedstawiane do wglądu na życzenie Zamawiającego.

9. OBMIAR ROBÓT

9.1 Ogólne zasady obmiaru robót

Obmiar robót będzie określać faktyczny zakres wykonywanych robót, zgodnie z dokumentacją projektową i SST, w jednostkach ustalonych w kosztorysie.

Obmiaru robót dokonuje Wykonawca po pisemnym powiadomieniu Inspektora nadzoru o zakresie obmierzanych robót i terminie obmiaru, co najmniej na 3 dni przed tym terminem.

Wyniki obmiaru będą wpisane do książki obmiarów.

Jakikolwiek błąd lub przeoczenie (opuszczenie) w ilości robót podanych w kosztorysie ofertowym lub gdzie indziej w SST nie zwalnia Wykonawcy od obowiązku ukończenia wszystkich robót. Błędne dane zostaną poprawione wg ustaleń Inspektora nadzoru na piśmie. Obmiar gotowych robót będzie przeprowadzony z częstotnością wymaganą do celu miesięcznej płatności na rzecz Wykonawcy lub w innym czasie określonym w umowie.

9.2 Zasady określania ilości robót i materiałów

Zasady określania ilości robót podane są w odpowiednich specyfikacjach technicznych i lub w KNR-ach oraz KNNR-ach.

Jednostki obmiaru powinny być zgodne z jednostkami określonymi w dokumentacji projektowej i kosztorysowej przedmiarze robót.

9.3 Urządzenia i sprzęt pomiarowy

Wszystkie urządzenia i sprzęt pomiarowy, stosowany w czasie obmiaru robót będą zaakceptowane przez Inspektora nadzoru.

Urządzenia i sprzęt pomiarowy zostaną dostarczone przez Wykonawcę. Jeżeli urządzenia te lub sprzęt wymagają badań atestujących, to Wykonawca będzie posiadać ważne świadectwa legalizacji.

Wszystkie urządzenia pomiarowe będą przez Wykonawcę utrzymywane w dobrym stanie, w całym okresie trwania robót.

9.4 Wagi i zasady wdrażania

Wykonawca dostarczy i zainstaluje urządzenia wagowe odpowiadające odpowiednim wymaganiom SST. Będzie utrzymywać to wyposażenie, zapewniając w sposób ciągły zachowanie dokładności wg norm zatwierdzonych przez Inspektora nadzoru.

10. ODBIÓR ROBÓT

10.1 Rodzaje odbiorów robót

W zależności od ustaleń odpowiednich SST, roboty podlegają następującym odbiorom:

- a) odbiorowi robót zanikających i ulegających zakryciu,
- b) odbiorowi przewodów kominowych, instalacji i urządzeń technicznych,
- c) odbiorowi częściowemu,
- d) odbiorowi ostatecznemu (końcowemu),
- e) odbiorowi po upływie okresu rękojmi
- f) odbiorowi pogwarancyjnemu po upływie okresu gwarancji.

10.2 Odbiór robót zanikających i ulegających zakryciu

Odbiór robót zanikających i ulegających zakryciu polega na finalnej ocenie jakości wykonywanych robót oraz ilości tych robót, które w dalszym procesie realizacji ulegną zakryciu.

Odbiór robót zanikających i ulegających zakryciu będzie dokonany w czasie umożliwiającym wykonanie ewentualnych korekt i poprawek bez hamowania ogólnego postępu robót. Odbioru tego dokonuje Inspektor nadzoru.

Gotowość danej części robót do odbioru zgłasza wykonawca wpisem do dziennika budowy i jednoczesnym powiadomieniem Inspektora nadzoru. Odbiór będzie przeprowadzony niezwłocznie,

nie później jednak niż w ciągu 3 dni od daty zgłoszenia wpisem do dziennika budowy i powiadomienia o tym fakcie Inspektora nadzoru.

Jakość i ilość robót ulegających zakryciu ocenia Inspektor nadzoru na podstawie dokumentów zawierających komplet wyników badań laboratoryjnych i w oparciu o przeprowadzone pomiary, w konfrontacji z dokumentacją projektową, SST i uprzednimi ustaleniami.

10.3 Odbiór częściowy

Odbiór częściowy polega na ocenie ilości i jakości wykonanych części robót. Odbioru częściowego robót dokonuje się dla zakresu robót określonego w dokumentach umownych wg zasad jak przy odbiorze ostatecznym robót. Odbioru robót dokonuje Inspektor nadzoru.

10.4 Odbiór ostateczny (końcowy)

10.4.1. Zasady odbioru ostatecznego robót

Odbiór ostateczny polega na finalnej ocenie rzeczywistego wykonania robót w odniesieniu do zakresu (ilości) oraz jakości.

Całkowite zakończenie robót oraz gotowość do odbioru ostatecznego będzie stwierdzona przez Wykonawcę wpisem do dziennika budowy.

Odbiór ostateczny robót nastąpi w terminie ustalonym w dokumentach umowy, licząc od dnia potwierdzenia przez Inspektora nadzoru zakończenia robót i przyjęcia dokumentów, o których mowa w punkcie 10.4.2.

Odbioru ostatecznego robót dokona komisja wyznaczona przez Zamawiającego w obecności Inspektora nadzoru i Wykonawcy. Komisja odbierająca roboty dokona ich oceny jakościowej na podstawie przedłożonych dokumentów, wyników badań i pomiarów, ocenie wizualnej oraz zgodności wykonania robót z dokumentacją projektową i SST.

W toku odbioru ostatecznego robót, komisja zapozna się z realizacją ustaleń przyjętych w trakcie odbiorów robót zanikających i ulegających zakryciu oraz odbiorów częściowych, zwłaszcza w zakresie wykonania robót uzupełniających i robót poprawkowych.

W przypadkach nie wykonania wyznaczonych robót poprawkowych lub robót uzupełniających w poszczególnych elementach konstrukcyjnych i wykończeniowych, komisja przerwie swoje czynności i ustali nowy termin odbioru ostatecznego.

W przypadku stwierdzenia przez komisję, że jakość wykonywanych robót w poszczególnych asortymentach nieznacznie odbiega od wymaganej dokumentacją projektową i SST z uwzględnieniem tolerancji i nie ma większego wpływu na cechy eksploatacyjne obiektu, komisja oceni pomniejszoną wartość wykonywanych robót w stosunku do wymagań przyjętych w dokumentach umowy.

10.4.2. Dokumenty do odbioru ostatecznego (końcowe)

Podstawowym dokumentem jest protokół odbioru ostatecznego robót, sporządzony wg wzoru ustalonego przez Zamawiającego.

Do odbioru ostatecznego Wykonawca jest zobowiązany przygotować następujące dokumenty:

1. dokumentację powykonawczą, tj. dokumentację budowy z naniesionymi zmianami dokonanymi w toku wykonania robót oraz geodezyjnymi pomiarami powykonawczymi,
2. szczegółowe specyfikacje techniczne (podstawowe z dokumentów umowy i ew. uzupełniające lub zamienne),
3. protokoły odbiorów robót ulegających zakryciu i zanikających,
4. protokoły odbiorów częściowych,
5. recepty i ustalenia technologiczne,
6. dzienniki budowy i książki obmiarów (oryginały),
7. wyniki pomiarów kontrolnych oraz badań i oznaczeń laboratoryjnych, zgodne z SST i programem zapewnienia jakości (PZJ),
8. deklaracje zgodności lub certyfikaty zgodności wbudowanych materiałów, certyfikaty na znak bezpieczeństwa zgodnie z SST i programem zabezpieczenia jakości (PZJ),
9. rysunki (dokumentacje) na wykonanie robót towarzyszących (np. na przełożenie linii telefonicznej, energetycznej, gazowej, oświetlenia itp.) oraz protokoły odbioru i przekazania tych robót właścicielom urządzeń,
10. geodezyjną inwentaryzację powykonawczą robót i sieci uzbrojenia terenu,
11. kopię mapy zasadniczej powstałej w wyniku geodezyjnej inwentaryzacji powykonawczej.

W przypadku, gdy wg komisji, roboty pod względem przygotowania dokumentacyjnego nie będą gotowe do odbioru ostatecznego, komisja w porozumieniu z Wykonawcą wyznaczy ponowny termin odbioru ostatecznego robót.

Wszystkie zarządzone przez komisję roboty poprawkowe lub uzupełniające będą zestawione wg wzoru ustalonego przez Zamawiającego.

Termin wykonania robót poprawkowych i robót uzupełniających wyznaczy komisja i stwierdzi ich wykonanie.

10.5 Odbiór pogwarancyjny po upływie okresu rękojmi i gwarancji

Odbiór pogwarancyjny po upływie okresu rękojmi i gwarancji polega na ocenie wykonanych robót związanych z usunięciem wad, które ujawnią się w okresie rękojmi i gwarancji pogwarancyjnym i rękojmi.

Odbiór po upływie okresu rękojmi i gwarancji pogwarancyjny będzie dokonany na podstawie oceny wizualnej obiektu

z uwzględnieniem zasad opisanych w punkcie 8.4. „Odbiór ostateczny robót(końcowy) robót”.

11. PODSTAWA PŁATNOŚCI

11.1 Ustalenia ogólne

Podstawą płatności jest cena jednostkowa skalkulowana przez wykonawcę za jednostkę obmiarową ustaloną dla danej pozycji kosztorysu przyjętą przez Zamawiającego w dokumentach umownych.

Dla robót wycenionych ryczałtowo podstawą płatności jest wartość (kwota) podana przez Wykonawcę i przyjęta przez Zamawiającego w dokumentach umownych (ofercie).

Cena jednostkowa pozycji kosztorysowej lub wynagrodzenie ryczałtowe będzie uwzględniać wszystkie czynności, wymagania i badania składające się na jej wykonanie, określone dla tej roboty w SST i w dokumentacji projektowej.

Ceny jednostkowe lub wynagrodzenie ryczałtowe robót będą obejmować:

- robociznę bezpośrednią wraz z narzutami,
- wartość zużytych materiałów wraz z kosztami zakupu, magazynowania, ewentualnych ubytków i transportu na teren budowy,
- wartość pracy sprzętu wraz z narzutami,
- koszty pośrednie i zysk kalkulacyjny,
- podatki obliczone zgodnie z obowiązującymi przepisami, ale z wyłączeniem podatku VAT.

11.2 Objazdy, przejazdy i organizacja ruchu

11.1.1. Koszt wybudowania objazdów/przejazdów i organizacji ruchu obejmuje:

- (a) opracowanie oraz uzgodnienie z Inspektorami nadzoru i odpowiedzialnymi instytucjami projektu organizacji ruchu na czas trwania budowy, wraz z dostarczeniem kopii projektu Inspektorowi nadzoru i wprowadzaniem dalszych zmian i uzgodnień wynikających z postępu robót,
- (b) ustawienie tymczasowego oznakowania i oświetlenia zgodnie z wymaganiami bezpieczeństwa ruchu,
- (c) opłaty/dzierżawy terenu,
- (d) przygotowanie terenu,
- (e) konstrukcję tymczasowej nawierzchni, ramp, chodników, krawężników, barier, oznakowań i drenażu,
- (f) tymczasową przebudowę urządzeń obcych.

11.1.2. Koszt utrzymania objazdów/przejazdów i organizacji ruchu obejmuje:

- (a) oczyszczanie, przestawianie, przykrycie i usunięcie tymczasowych oznakowań pionowych, poziomych, barier i świateł,
- (b) utrzymanie płynności ruchu publicznego.

11.1.3. Koszt likwidacji objazdów/przejazdów i organizacji ruchu obejmuje:

- (a) usunięcie wbudowanych materiałów i oznakowania,
- (b) doprowadzenie terenu do stanu pierwotnego.

11.1.4. Koszt budowy, utrzymania i likwidacji objazdów, przejazdów i organizacji ruchu ponosi Zamawiający.

12. PRZEPISY ZWIĄZANE

12.1 Ustawy

- Ustawa z dnia 7 lipca 1994 r. – Prawo budowlane (jednolity tekst Dz. U. z 2003 r. Nr 207, poz. 2016 z późn. zm.).
- Ustawa z dnia 29 stycznia 2004 r. – Prawo zamówień publicznych (Dz. U. Nr 19, poz. 177).
- Ustawa z dnia 16 kwietnia 2004 r. – o wyborach budowlanych (Dz. U. Nr 92, poz. 881).
- Ustawa z dnia 24 sierpnia 1991 r. – o ochronie przeciwpożarowej (jednolity tekst Dz. U. z 2002 r. Nr 147, poz. 1229).
- Ustawa z dnia 21 grudnia 2000 r. – o dozorcze technicznym (Dz. U. Nr 122, poz. 1321 z późn. zm.).
- Ustawa z dnia 27 kwietnia 2001 r. – Prawo ochrony środowiska (Dz. U. Nr 62, poz. 627 z późn. zm.).
- Ustawa z dnia 21 marca 1985 r. – o drogach publicznych (jednolity tekst Dz. U. z 2004 r. Nr 204, poz. 2086).

12.2 Rozporządzenia

- Rozporządzenie Ministra Infrastruktury z dnia 2 grudnia 2002 r. – w sprawie systemów oceny zgodności wyrobów budowlanych oraz sposobu ich oznaczania znakowaniem CE (Dz. U. Nr 209, poz. 1779).
- Rozporządzenie Ministra Infrastruktury z dnia 2 grudnia 2002 r. – w sprawie określenia polskich jednostek organizacyjnych upoważnionych do wydawania europejskich aprobat technicznych, zakresu i formy aprobat oraz trybu ich udzielania, uchylania lub zmiany (Dz. U. Nr 209, poz. 1780).
- Rozporządzenie Ministra Pracy i Polityki Społecznej z dnia 26 września 1997 r. – w sprawie ogólnych przepisów bezpieczeństwa i higieny pracy (Dz. U. Nr 169, poz. 1650).

- Rozporządzenie Ministra Infrastruktury z dnia 6 lutego 2003 r. – w sprawie bezpieczeństwa i higieny pracy podczas wykonywania robót budowlanych (Dz. U. Nr 47, poz. 401).
- Rozporządzenie Ministra Infrastruktury z dnia 23 czerwca 2003 r. – w sprawie informacji dotyczącej bezpieczeństwa i ochrony zdrowia oraz planu bezpieczeństwa i ochrony zdrowia (Dz. U. Nr 120, poz. 1126).
- Rozporządzenie Ministra Infrastruktury z dnia 2 września 2004 r. – w sprawie szczegółowego zakresu i formy dokumentacji projektowej, specyfikacji technicznych wykonania i odbioru robót budowlanych oraz programu funkcjonalno-użytkowego (Dz. U. Nr 202, poz. 2072).
- Rozporządzenie Ministra Infrastruktury z dnia 11 sierpnia 2004 r. – w sprawie sposobów deklarowania wyrobów budowlanych oraz sposobu znakowania ich znakiem budowlanym (Dz. U. Nr 198, poz. 2041).
- Rozporządzenie Ministra Infrastruktury z dnia 27 sierpnia 2004 r. – zmieniające rozporządzenie w sprawie dziennika budowy, montażu i rozbiórki, tablicy informacyjnej oraz ogłoszenia zamawiającego dane dotyczące bezpieczeństwa pracy i ochrony zdrowia (Dz. U. Nr 198, poz. 2042).

12.3 Inne dokumenty i instrukcje

- *Warunki techniczne wykonania i odbioru robót budowlano-montażowych*, (tom I, II, III, IV, V) Arkady, Warszawa 1989-1990.
- *Warunki techniczne wykonania i odbioru robót budowlanych*. Instytut Techniki Budowlanej, Warszawa 2003.
- *Warunki techniczne wykonania i odbioru sieci i instalacji*, Centralny Ośrodek Badawczo-Rozwojowy Techniki Instalacyjnej INSTAL, Warszawa, 2001.

D-01.00.00 ROBOTY PRZYGOTOWAWCZE
D-01.01.01a GEODEZYJNA OBSŁUGA BUDOWY

1. WSTĘP

1.1. Przedmiot Specyfikacji technicznej

Przedmiotem niniejszej specyfikacji technicznej (w skrócie ST) są wymagania dotyczące wykonania i odbioru robót związanych z geodezyjną obsługą budowy.

1.2. Zakres stosowania Specyfikacji technicznej

ST stosowana jest jako dokument przetargowy przy zlecaniu i realizacji robót, które zostaną wykonane w ramach Zamówienia publicznego wymienionego w ST DM-00.00.00 „Wymagania ogólne” pkt 1.1.

1.3. Zakres robót objętych Specyfikacją techniczną

Ustalenia zawarte w niniejszej ST dotyczą zasad prowadzenia robót związanych z wszystkimi czynnościami umożliwiającymi i mającymi na celu wytyczenie w terenie elementów budowanych oraz obsługą geodezyjną kontraktu.

1.4. Określenia podstawowe

1.4.1. Pozostałe określenia podstawowe są zgodne z obowiązującymi, odpowiednimi polskimi normami i z definicjami podanymi w ST DM-00.00.00 „Wymagania ogólne” pkt 1.4.

1.5. Ogólne wymagania dotyczące robót

Ogólne wymagania dotyczące robót podano w ST DM-00.00.00 „Wymagania ogólne” pkt 1.5.

2. MATERIAŁY

2.1. Ogólne wymagania dotyczące materiałów

Ogólne wymagania dotyczące materiałów, ich pozyskiwania i składowania podano w ST DM-00.00.00 „Wymagania ogólne” pkt 2.

2.2. Rodzaje materiałów

Do utrwalenia punktów głównych trasy należy stosować pale drewniane z gwoździem lub prętem stalowym, słupki betonowe albo rury metalowe o długości około 0,50 m.

Pale drewniane umieszczone poza granicą robót ziemnych, w sąsiedztwie punktów załamania trasy, powinny mieć średnicę od 0,10 do 0,20 m i długość od 1,4 do 2,0 m. Do stabilizacji pozostałych punktów należy stosować paliki drewniane średnicy od 0,05 do 0,10 m i długości około 0,50 m, a dla punktów utrwalanych w istniejącej nawierzchni bolce stalowe średnicy ok. 0,05 m i długości ok. 0,20 m.

Za zgodą Inspektora Wykonawca może utrwalić punkty w istniejącej nawierzchni w sposób inny niż podana w niniejszej ST.

3. SPRZĘT

3.1. Ogólne wymagania dotyczące sprzętu

Ogólne wymagania dotyczące sprzętu podano w ST DM-00.00.00 „Wymagania ogólne” pkt 3.

3.2. Sprzęt pomiarowy

Do wytyczenia sytuacyjnego trasy i punktów wysokościowych należy stosować następujący sprzęt:

- teodolity lub tachimetrie,
- niwelatory,
- dalmierze,
- tyczki,
- łąty,
- taśmy stalowe,
- szpilki.

Sprzęt stosowany do wytyczenia i jej punktów wysokościowych powinien gwarantować uzyskanie wymaganej dokładności pomiaru.

4. TRANSPORT

4.1. Ogólne wymagania dotyczące transportu

Ogólne wymagania dotyczące transportu podano w ST DMU-00.00.00 „Wymagania ogólne” pkt 4.

4.2. Transport sprzętu i materiałów

Sprzęt i materiały do wytyczenia można przewozić dowolnymi środkami transportu chroniąc je przed uszkodzeniem.

5. WYKONANIE ROBÓT

5.1. Ogólne zasady wykonania robót

Ogólne zasady wykonania robót podano w ST DMU-00.00.00 „Wymagania ogólne” pkt 5.

5.2. Zasady wykonywania prac pomiarowych

Prace pomiarowe powinny być wykonane zgodnie z obowiązującymi lub zalecanymi Instrukcjami technicznymi GUGiK.

Dane zawierające lokalizację i współrzędne punktów głównych trasy oraz reperów geodezyjnych przedstawiono w Dokumentacji projektowej.

W oparciu o materiały wyjściowe Wykonawca powinien przeprowadzić obliczenia i pomiary geodezyjne niezbędne do szczegółowego wytyczenia robót.

Prace pomiarowe powinny być wykonane przez osoby posiadające odpowiednie kwalifikacje i uprawnienia geodezyjne.

Wykonawca powinien natychmiast poinformować Inspektora o wszelkich błędach wykrytych w wytyczeniu punktów trasy i (lub) reperów roboczych. Błędy te powinny być usunięte na koszt Zamawiającego.

Wykonawca powinien sprawdzić czy rzędne terenu określone w Dokumentacji projektowej są zgodne z rzeczywistymi rzędnymi terenu. Jeżeli Wykonawca stwierdzi, że rzeczywiste rzędne terenu istotnie różnią się od rzędnych określonych w Dokumentacji projektowej, to powinien powiadomić o tym Inspektora.

Ukształtowanie terenu w takim rejonie nie powinno być zmieniane przed podjęciem odpowiedniej decyzji przez Inspektora. Wszystkie roboty dodatkowe, wynikające z różnic rzędnych terenu podanych w Dokumentacji projektowej i rzędnych rzeczywistych, akceptowane przez Inspektora, zostaną wykonane na koszt Zamawiającego. Zaniechanie powiadomienia Inspektora oznacza, że roboty dodatkowe w takim przypadku obciążą Wykonawcę.

Wszystkie roboty, które bazują na pomiarach Wykonawcy, nie mogą być rozpoczęte przed zaakceptowaniem wyników pomiarów przez Inspektora.

Punkty wierzchołkowe, punkty główne trasy i punkty pośrednie osi trasy muszą być zaopatrzone w oznaczenia określające w sposób wyraźny i jednoznaczny charakterystykę i położenie tych punktów. Forma i wzór tych oznaczeń powinny być zaakceptowane przez Inspektora. Wszystkie pozostałe prace pomiarowe konieczne dla prawidłowej realizacji robót należą do obowiązków Wykonawcy.

Wykonawca jest odpowiedzialny za ochronę wszystkich punktów pomiarowych i ich oznaczeń w czasie trwania robót. Jeżeli znaki pomiarowe (repery państwowe, punkty poligonowe) zostaną zniszczone przez Wykonawcę świadomie lub wskutek zaniedbania, to zostaną one odtworzone na koszt Wykonawcy.

W przypadku konieczności odtworzenia istniejących znaków geodezyjnych należących do osnowy trzeciej klasy kolidujących z nowym zagospodarowaniem terenu po zakończeniu prac, należy prace wykonać w sposób uzgodniony z ośrodkiem geodezyjnym.

5.3. Sprawdzenie wyznaczenia punktów głównych i punktów wysokościowych

Punkty główne powinny być zastabilizowane w sposób trwały, przy użyciu pali drewnianych lub słupków betonowych, a także dowiązane do punktów pomocniczych, położonych poza granicą robót ziemnych.

Wykonawca może przedstawić Inspektorowi do akceptacji inny rodzaj zastabilizowania punktów głównych.

Maksymalna odległość pomiędzy punktami głównymi na odcinkach prostych nie może przekraczać 100 m.

Zamawiający powinien założyć robocze punkty wysokościowe (repery robocze) wzdłuż projektowanego zagospodarowania terenu, a także przy każdym obiekcie Inżynierskim.

Repery robocze należy założyć poza granicami robót związanych z wykonaniem elementów budowlanych i obiektów towarzyszących. Jako repery robocze można wykorzystać punkty stałe na stabilnych, istniejących budowlach. O ile brak takich punktów, repery robocze należy założyć w postaci słupków betonowych lub grubych kształtowników stalowych, osadzonych w gruncie w sposób wykluczający osiadanie, zaakceptowany przez Inspektora.

Rzędne reperów roboczych należy określać z taką dokładnością, aby średni błąd niwelacji po wyrównaniu był mniejszy od 4 mm/km, stosując niwelację podwójną w nawiązaniu do reperów państwowych.

Repery robocze powinny być wyposażone w dodatkowe oznaczenia, zawierające wyraźne i jednoznaczne określenie nazwy repera i jego rzędnej.

5.4. Wytyczenie

Tyczenie należy wykonać w oparciu o Dokumentację projektową oraz inne dane geodezyjne przekazane przez Zamawiającego, przy wykorzystaniu sieci poligonizacji państwowej.

Punkty charakterystyczne powinny być wyznaczone w punktach głównych i w punktach pośrednich w odległości zależnej od charakterystyki terenu i ukształtowania trasy, lecz nie rzadziej niż co 10 m na odcinku prostej i nie rzadziej niż co 5 m na odcinku krzywoliniowym.

Dopuszczalne odchylenie sytuacyjne wytyczonej w stosunku do Dokumentacji projektowej nie może być większe niż 5 cm. Rzędne niwelety punktów osi trasy należy wyznaczyć z dokładnością do $\pm 0,5$ cm w stosunku do rzędnych niwelety określonych w Dokumentacji projektowej.

Do utrwalenia w terenie należy użyć materiałów wymienionych w pkt 2.2.

Usunięcie oznakowania osi trasy przed zakończeniem robót jest niedopuszczalne.

6. KONTROLA JAKOŚCI ROBÓT

6.1. Ogólne zasady kontroli jakości robót

Ogólne zasady kontroli jakości robót podano w ST DMU-00.00.00 „Wymagania ogólne” pkt 6.

6.2. Kontrola jakości prac pomiarowych

Kontrolę jakości prac pomiarowych związanych z wytyczeniem trasy i punktów wysokościowych należy prowadzić według ogólnych zasad określonych w instrukcjach technicznych GUGiK zgodnie z wymaganiami podanymi w pkt 5.4.

7. OBMIAR ROBÓT

7.1. Ogólne zasady obmiaru robót

Ogólne zasady obmiaru robót podano w ST DMU-00.00.00 „Wymagania ogólne” pkt 7.

7.2. Jednostka obmiarowa

Jednostką obmiarową jest kpl (komplet) obsługi geodezyjnej.

Jednostką obmiarową jest kpl (komplet) odtworzenia znaków geodezyjnych.

8. ODBIÓR ROBÓT

8.1. Ogólne zasady odbioru robót

Ogólne zasady odbioru robót podano w ST DMU-00.00.00 „Wymagania ogólne” pkt 8.

8.2. Sposób odbioru robót

Odbiór robót związanych z obsługą geodezyjną następuje na podstawie szkiców i dzienników pomiarów geodezyjnych lub protokołu z kontroli geodezyjnej, które Wykonawca przedkłada Inspektorowi.

9. PODSTAWA PŁATNOŚCI

Cena 1 kpl wykonania obsługi geodezyjnej budowy obejmuje:

- wyznaczenie i sprawdzenie punktów głównych i punktów wysokościowych,
- uzupełnienie osi trasy dodatkowymi punktami,
- wyznaczenie dodatkowych punktów wysokościowych,
- za stabilizowanie punktów w sposób trwały, ochrona ich przed zniszczeniem i oznakowanie ułatwiające odszukanie i ewentualne wytyczenie,
- wykonywanie pomiarów kontrolnych rzędnych i szerokości poszczególnych elementów robót zgodnie z wymaganiami odpowiednich ST,
- obsługa geodezyjna robót związanych z przebudową lub zabezpieczeniem istniejących sieci uzbrojenia,
- obsługa geodezyjna robót konstrukcyjnych,
- utrzymanie istniejących punktów geodezyjnych,
- odtworzenie znaków geodezyjnych należących do osnowy trzeciej klasy kolidujących z nowym zagospodarowaniem terenu po zakończeniu prac.

10. PRZEPISY ZWIĄZANE

Instrukcja techniczna O-1. Ogólne zasady wykonywania prac geodezyjnych (z 1979 r., ze zmianą z 1983 r.), czwarte 1998

Instrukcja techniczna G-1. Pozioma osnowa geodezyjna (z 1979 r., ze zmianą z 1983 r.), czwarte 1986

Instrukcja techniczna G-2. Wysokościowa osnowa geodezyjna (z 1980r., ze zmianą z 1983 r.), czwarte 1988

Instrukcja techniczna G-3. Geodezyjna obsługa inwestycji (z 1980 r.), piąte 1988

Instrukcja techniczna G-4. Pomiary sytuacyjne i wysokościowe (z 1979 r., ze zmianą z 1983 r.), trzecie 1988

Instrukcja techniczna G-3.1. Osnowy realizacyjne, drugie 1987

Instrukcja techniczna G-3.2. Pomiary realizacyjne, drugie 1987

Instrukcja techniczna O-1. Ogólne zasady wykonywania prac geodezyjnych.

Instrukcja techniczna O-1/O-2. Ogólne zasady wykonywania prac geodezyjnych i kartograficznych. Wydanie piąte zmienione 2001.

Instrukcja techniczna G-2. Szczegółowa pozioma i wysokościowa osnowa geodezyjna i przeliczenia współrzędnych między układami.

Uwaga:

Wszelkie roboty ujęte w ST należy wykonać zgodnie z Dokumentacją Projektową w oparciu o aktualnie obowiązujące normy i przepisy.

D-01.01.01b GEODEZYJNA INWENTARYZACJA POWYKONAWCZA

1. WSTĘP

1.1. Przedmiot Specyfikacji technicznej

Przedmiotem niniejszej specyfikacji technicznej (ST) są wymagania dotyczące wykonania geodezyjnej inwentaryzacji powykonawczej.

1.2. Zakres stosowania Specyfikacji technicznej

ST stosowana jest jako dokument przetargowy przy zlecaniu i realizacji robót, które zostaną wykonane w ramach Zamówienia publicznego wymienionego w ST DMU-00.00.00 „Wymagania ogólne” pkt 1.1.

1.3. Zakres robót objętych Specyfikacją techniczną

Ustalenia zawarte w niniejszej specyfikacji dotyczą zasad prowadzenia robót związanych z wszystkimi czynnościami umożliwiającymi i mającymi na celu wykonanie geodezyjnej inwentaryzacji powykonawczej.

1.4. Określenia podstawowe

1.4.1. Geodezyjna inwentaryzacja powykonawcza – inwentaryzacja geodezyjna zawierająca plan sytuacyjno-wysokościowy pasa drogowego i terenów przyległych wraz z sieciami uzbrojenia w skali 1:500 oraz powykonawcze rysunki ogólne i przekroje charakterystyczne wszystkich przebudowanych i wyremontowanych obiektów drogowych, Inżynierskich i urządzeń infrastruktury technicznej. Szczegółowy zakres dokumentacji należy uzgodnić z Zamawiającym.

1.4.2. Pozostałe określenia podstawowe są zgodne z obowiązującymi, odpowiednimi polskimi normami i z definicjami podanymi w ST DMU-00.00.00 „Wymagania ogólne” pkt 1.4.

1.5. Ogólne wymagania dotyczące robót

Ogólne wymagania dotyczące robót podano w ST D-M-00.00.00 „Wymagania ogólne” pkt 1.5.

3. SPRZĘT

3.1. Ogólne wymagania dotyczące sprzętu

Ogólne wymagania dotyczące sprzętu podano w ST D-M-00.00.00 „Wymagania ogólne” pkt 3.

3.2. Sprzęt pomiarowy

Sprzęt stosowany do odtworzenia i punktów wysokościowych powinien gwarantować uzyskanie wymaganej dokładności pomiaru.

4. TRANSPORT

4.1. Ogólne wymagania dotyczące transportu

Ogólne wymagania dotyczące transportu podano w ST D-M-00.00.00 „Wymagania ogólne” pkt 4.

5. WYKONANIE ROBÓT

5.1. Ogólne zasady wykonania robót

Ogólne zasady wykonania robót podano w ST D-M-00.00.00 „Wymagania ogólne” pkt 5.

5.2. Zasady wykonywania prac pomiarowych

Prace pomiarowe powinny być wykonane zgodnie z obowiązującymi Instrukcjami GUGiK (od 1 do 7). Prace pomiarowe powinny być wykonane przez osoby posiadające odpowiednie kwalifikacje i uprawnienia.

5.3. Inwentaryzacja powykonawcza

Inwentaryzację powykonawczą sporządzić należy również dodatkowo w postaci mapy elektronicznej i przekazać ją na CD wraz ze szkicem, zaktualizowanym podkładem mapowym i kopią operatu geodezyjnego. Całość należy przekazać przy odbiorze końcowym. W inwentaryzacji należy uwzględnić wysokościowe zmiany wszystkich urządzeń w jezdni.

6. KONTROLA JAKOŚCI ROBÓT

6.1. Ogólne zasady kontroli jakości robót

Ogólne zasady kontroli jakości robót podano w ST D-M-00.00.00 „Wymagania ogólne” pkt 6.

6.2. Kontrola jakości prac pomiarowych

Kontrolę jakości prac pomiarowych związanych z odtworzeniem trasy i punktów wysokościowych należy prowadzić według ogólnych zasad określonych w instrukcjach i wytycznych GUGiK (1,2,3,4,5,6,7) zgodnie z wymaganiami podanymi w pkt 5.4.

7.1. Ogólne zasady obmiaru robót

Ogólne zasady obmiaru robót podano w ST D-M-00.00.00 „Wymagania ogólne” pkt 7.

7.2. Jednostka obmiarowa

Jednostką obmiarową jest kpl (komplet) geodezyjnej inwentaryzacji powykonawczej.

8. ODBIÓR ROBÓT

8.1. Ogólne zasady odbioru robót

Ogólne zasady odbioru robót podano w ST D-M-00.00.00 „Wymagania ogólne” pkt 8.

9. PODSTAWA PŁATNOŚCI

Cena 1 kpl wykonania geodezyjnej inwentaryzacji powykonawczej budowy obejmuje:

- wykonanie kompletnej inwentaryzacji powykonawczej zgodnie z wymaganiami niniejszej ST oraz zgodnie z obowiązującymi przepisami.

Ogólne ustalenia dotyczące podstawy płatności podano w ST D-M-00.00.00 „Wymagania ogólne” pkt 9

10. PRZEPISY ZWIĄZANE

1. Instrukcja techniczna 0-1. Ogólne zasady wykonywania prac geodezyjnych.
2. Instrukcja techniczna G-3. Geodezyjna obsługa inwestycji, Główny Urząd Geodezji i Kartografii, Warszawa 1979.
3. Instrukcja techniczna G-1. Geodezyjna osnowa pozioma, GUGiK 1978.
4. Instrukcja techniczna G-2. Wysokościowa osnowa geodezyjna, GUGiK 1983.
5. Instrukcja techniczna G-4. Pomiary sytuacyjne i wysokościowe, GUGiK 1979.
6. Wytyczne techniczne G-3.2. Pomiary realizacyjne, GUGiK 1983.
7. Wytyczne techniczne G-3.1. Osnowy realizacyjne, GUGiK 1983.

Uwaga:

Wszelkie roboty ujęte w ST należy wykonać zgodnie z Dokumentacją Projektową w oparciu o aktualnie obowiązujące normy i przepisy.

D-02.00.00 ROBOTY ZIEMNE
D-02.01.01 ROBOTY ZIEMNE. WYMAGANIA OGÓLNE

1. WSTĘP

1.1. Przedmiot ST

Przedmiotem niniejszej specyfikacji technicznej (ST) są wymagania dotyczące wykonania i odbioru liniowych robót ziemnych.

1.2. Zakres stosowania ST

Specyfikacja techniczna (ST) stanowi podstawę jako dokument przetargowy i kontraktowy przy zlecaniu i realizacji robót.

1.3. Zakres robót objętych ST

Ustalenia zawarte w niniejszej specyfikacji dotyczą zasad prowadzenia robót ziemnych w czasie budowy i obejmują:

wykonanie wykopów w gruntach nieskalistych (kat. I-V),

wykonanie wykopów w gruntach skalistych (kat. VI-X),

1.4. Określenia podstawowe

1.4.1. Budowla ziemna - budowla wykonana w gruncie lub z gruntu albo rozdrobnionych odpadów przemysłowych, spełniająca warunki stateczności i odwodnienia.

1.4.2. Wysokość nasypu lub głębokość wykopu - różnica rzędnej terenu i rzędnej robót ziemnych, wyznaczonych w osi nasypu lub wykopu.

1.4.3. Nasyp niski - nasyp, którego wysokość jest mniejsza niż 1 m.

1.4.4. Nasyp średni - nasyp, którego wysokość jest zawarta w granicach od 1 do 3 m.

1.4.5. Nasyp wysoki - nasyp, którego wysokość przekracza 3 m.

1.4.6. Wykop płytki - wykop, którego głębokość jest mniejsza niż 1 m.

1.4.7. Wykop średni - wykop, którego głębokość jest zawarta w granicach od 1 do 3 m.

1.4.8. Wykop głęboki - wykop, którego głębokość przekracza 3 m.

1.4.9. Bagno - grunt organiczny nasycony wodą, o małej nośności, charakteryzujący się znacznym i długotrwałym osiadaniem pod obciążeniem.

1.4.10. Grunt skalisty - grunt rodzimy, lity lub spękany o nieprzesuniętych blokach, którego próbki nie wykazują zmian objętości ani nie rozpadają się pod działaniem wody destylowanej; mają wytrzymałość na ściskanie R_c ponad 0,2 MPa; wymaga użycia środków wybuchowych albo narzędzi pneumatycznych lub hydraulicznych do odspojenia.

1.4.11. Ukop - miejsce pozyskania gruntu do wykonania nasypów, położone w obrębie pasa robót drogowych.

1.4.12. Dokop - miejsce pozyskania gruntu do wykonania nasypów, położone poza pasem robót drogowych.

1.4.13. Odkład - miejsce wbudowania lub składowania (odwiezienia) gruntów pozyskanych w czasie wykonywania wykopów, a nie wykorzystanych do budowy nasypów oraz innych prac związanych z trasą drogową.

1.4.14. Wskaźnik zagęszczenia gruntu - wielkość charakteryzująca stan zagęszczenia gruntu, określona wg wzoru:

$$I_s = \frac{\rho_d}{\rho_{ds}}$$

gdzie:

$\square d$ - gęstość objętościowa szkieletu zagęszczonego gruntu, (Mg/m³),

$\square ds$ - maksymalna gęstość objętościowa szkieletu gruntowego przy wilgotności optymalnej, określona w normalnej próbie Proctora, zgodnie z PN-B-04481 [2], służąca do oceny zagęszczenia gruntu w robotach ziemnych, badana zgodnie z normą BN-77/8931-12 [7], (Mg/m³).

1.4.15. Wskaźnik różnoziarnistości - wielkość charakteryzująca zagęszczalność gruntów niespoistych, określona wg wzoru:

$$U = \frac{d_{60}}{d_{10}}$$

gdzie:

d_{60} - średnica oczek sita, przez które przechodzi 60% gruntu, (mm),

d_{10} - średnica oczek sita, przez które przechodzi 10% gruntu, (mm).

1.4.16. Pozostałe określenia podstawowe są zgodne z obowiązującymi, odpowiednimi polskimi normami i z definicjami podanymi w ST D - M - 00.00.00 „Wymagania ogólne” pkt 1.4.

1.5. Ogólne wymagania dotyczące robót

Ogólne wymagania dotyczące robót podano w ST D - M - 00.00.00 „Wymagania ogólne” pkt 1.5.

2. MATERIAŁY (GRUNTY)

2.1. Ogólne wymagania dotyczące materiałów

Ogólne wymagania dotyczące materiałów, ich pozyskiwania i składowania, podano w ST D - M

- 00.00.00 „Wymagania ogólne” pkt 2.

2.2. Podział gruntów

Podstawę podziału gruntów i innych materiałów na kategorie pod względem trudności ich odspajania podaje tablica 1. w wymienionej tablicy określono przeciętne wartości gęstości objętościowej gruntów i materiałów w stanie naturalnym oraz współczynników spulchnienia.

Podział gruntów pod względem wysadzinowości podaje tablica 2.

2.3. Zasady wykorzystania gruntów

Grunty uzyskane przy wykonywaniu wykopów powinny być przez Wykonawcę wykorzystane w maksymalnym stopniu do budowy nasypów. Grunty przydatne do budowy nasypów mogą być wywiezione poza teren budowy tylko wówczas, gdy stanowią nadmiar objętości robót ziemnych i za zezwoleniem Inżyniera.

Jeżeli grunty przydatne, uzyskane przy wykonaniu wykopów, nie będąc nadmiarem objętości robót ziemnych, zostały za zgodą Inżyniera wywiezione przez Wykonawcę poza teren budowy z przeznaczeniem innym niż budowa nasypów lub wykonanie prac objętych kontraktem, Wykonawca jest zobowiązany do dostarczenia równoważnej objętości gruntów przydatnych ze źródeł własnych, zaakceptowanych przez Inżyniera.

Grunty i materiały nieprzydatne do budowy nasypów, powinny być wywiezione przez Wykonawcę na odkład. Zapewnienie terenów na odkład należy do obowiązków Zamawiającego, o ile nie określono tego inaczej w kontrakcie. Inżynier może nakazać pozostawienie na terenie budowy gruntów, których czasowa nieprzydatność wynika jedynie z powodu zamarznięcia lub nadmiernej wilgotności.

Tablica 1. Podział gruntów i innych materiałów na kategorie wg [8]

Kat e- gori a	Rodzaj i charakterystyka gruntu lub materiału	Gęstość objętościowa w stanie naturalnym kN/m ³	Przeciętne spulchnienie po odspojeniu w % od pierwotnej objętości ¹⁾
1	Piasek suchy bez spoiwa Gleba uprawna zaorana lub ogrodowa Torf bez korzeni Popioły lotne niezależne	15,7 11,8 9,8 11,8	od 5 do 15 od 5 do 15 od 20 do 30 od 5 do 15
2	Piasek wilgotny Piasek gliniasty, pył i lessy wilgotne, twardoplastyczne i plastyczne Gleba uprawna z darnią lub korzeniami grubości do 30 mm Torf z korzeniami grubości do 30 mm Nasyp z piasku oraz piasku gliniastego z gruzem, tłucznem lub odpadkami drewna żwir bez spoiwa lub małospoisty	16,7 17,7 12,7 10,8 16,7 16,7	od 15 do 25 od 15 do 25 od 15 do 25 od 20 do 30 od 15 do 25 od 15 do 25
3	Piasek gliniasty, pył i lessy małowilgotne, półzwarte Gleba uprawna z korzeniami grubości ponad 30 mm Torf z korzeniami grubości ponad 30 mm Nasyp zleżały z piasku gliniastego, pyłu i lessu z gruzem, tłucznem lub odpadkami drewna Rumosz skalny zwietrzelinowy z otoczkami o wymiarach do 40 mm Gлина, glina ciężka i łył wilgotne, twardoplastyczne i plastyczne, bez głazów Mady i namuły gliniaste rzeczne Popioły lotne zleżałe	18,6 13,7 13,7 18,6 17,7 19,6 17,7 19,6 17,7 19,6	od 20 do 30 od 20 do 30 od 20 do 30 od 20 do 30 od 20 do 30 od 20 do 30 od 20 do 30 od 20 do 30
4	Less suchy zwarty Nasyp zleżały z gliny lub łyłu z gruzem, tłucznem i odpadkami drewna lub głazami o masie do 25 kg, stanowiącymi do 10% objętości gruntu Gлина, glina ciężka i łył małowilgotne, półzwarte i zwarte Gлина zwałowa z głazami do 50 kg stanowiącymi do 10% objętości gruntu	18,6 19,6 20,6 20,6 16,7 19,6	od 25 do 35 od 25 do 35 od 25 do 35 od 25 do 35 od 25 do 35 od 25 do 35

	Gruz ceglany i rumowisko budowlane z blokami do 50 kg Iłółpek miękki Grube otoczaki lub rumosz o wymiarach do 90 mm lub z głazami o masie do 10 kg	19,6	od 25 do 35
5	żużel hutniczy niezwiętrzały	14,7	od 30 do 45
	Gлина zwałowa z głazami do 50 kg stanowiącymi 10-30% objętości gruntu	19,6	
	Rumosz skalny zwiętrzelinowy o wymiarach ponad 90 mm	20,6	od 30 do 45
		17,7	od 30 do 45
	Gruz ceglany i rumowisko budowlane silnie scementowane lub w blokach ponad 50 kg	17,7	od 30 do 45
	Margle miękkie lub średnio twarde	16,7	
	słabo spękane	22,6	od 30 do 45
		16,7	
	Opoka kredowa miękka lub zbity	22,6	od 30 do 45

Tablica 1. cd. Podział gruntów i innych materiałów na kategorie

	Węgiel kamienny i brunatny	41,8	od 30 do 45
	Iły przewarstwione łupkiem	14,7	od 30 do 45
		19,6	
	Iłółpek twardy, lecz rozsypliwy	19,6	od 30 do 45
	Zlepienie słabo scementowane	20,6	od 30 do 45
	Gips	21,6	od 30 do 45
	Tuf wulkaniczny, częściowo sypki	15,7	od 30 do 45
6	Iłółpek twardy	26,5	od 30 do 45
	Łupek mikowy i piaszczysty niespękany	22,6	od 45 do 50
	Margiel twardy	23,5	od 30 do 45
	Wapień marglisty	22,6	od 45 do 50
	Piaskowiec o spoiwie ilastym	21,6	od 30 do 50
	Zlepienie otoczków głównie skał osadowych	21,6	od 30 do 45
	Anhydryt	24,5	od 45 do 50
	Tuf wulkaniczny zbity	18,6	od 45 do 50
7	Łupek piaszczysto-wapnisty	23,5	od 45 do 50
	Piaskowiec ilasto-wapnisty twardy	23,5	od 45 do 50
	Zlepienie z otoczków głównie skał osadowych o spoiwie krzemionkowym	23,5	od 45 do 50
	Wapień niezwiętrzały	23,5	od 45 do 50
	Magnezyt	28,4	od 45 do 50
	Granit i gnejs silnie zwiętrzałe	23,5	od 45 do 50
8	Łupek plastyczny twardy niespękany	24,5	od 45 do 50
	Piaskowiec twardy o spoiwie wapiennym	24,5	od 45 do 50
	Wapień twardy niezwiętrzały	24,5	od 45 do 50
	Marmur i wapień krystaliczny	25,5	od 45 do 50
	Dolomit niezbyt twardy	24,5	od 45 do 50
9	Piaskowiec kwarcytowy lub o spoiwie ilasto-krzemionkowym	25,5	od 45 do 50
	Zlepienie z otoczków skał głównie krystalicznych o spoiwie wapiennym lub krzemionkowym	25,5	od 45 do 50
		25,5	od 45 do 50
	Dolomit bardzo twardy	25,5	od 45 do 50
	Granit gruboziarnisty niezwiętrzały	24,5	od 45 do 50
	Sjenit gruboziarnisty	24,5	od 45 do 50
	Serpentyn	25,5,	od 45 do 50
	Wapień bardzo twardy		
	Gnejs		
10	Granit średnio i drobnoziarnisty	25,5	od 45 do 50
		26,5	
	Sjenit średnioziarnisty	25,5	od 45 do 50
	Gnejs twardy	26,5	od 45 do 50
	Porfir	24,5	od 45 do 50
	Trachit, liparyt, i skały pokruszone	26,5	od 45 do 50
	Granitognejs	25,5	od 45 do 50
	Wapień krzemienisty i rogowy bardzo twardy	27,4	od 45 do 50
	Andezyt, bazalt, rogowiec w ławicach	26,5	od 45 do 50
	Gabro	26,5	od 45 do 50

	Gabrodiabaz i kwarcyt Bazalt	27,4 25,5 27,4	od 45 do 50 od 45 do 50
--	---------------------------------	----------------------	----------------------------

1) Mniejsze wartości stosować przy obliczaniu ilości materiałów na warstwy nasypów przed ich zagęszczeniem, większe wartości przy obliczaniu objętości i ilości środków przewozowych.

Tablica 2. Podział gruntów pod względem wysadzinowości wg PN-S-02205 [4]

Lp.	Wyszczególnienie właściwości	Jednostki	Grupy gruntów		
			Niewysadzinowe	Wątpliwe	Wysadzinowe
1	Rodzaj gruntu		rumosz niegliniasty żwir pospółka piasek gruby piasek średni piasek drobny żużel nierozpadowy	piasek pylasty zwietrzelina gliniasta rumosz gliniasty żwir gliniasty pospółka gliniasta	mało wysadzinowe głina piaszczysta głina zwięzła, glina zwięzła, głina pylasta zwięzła ił, ił piaszczysty, ił pylasty bardzo wysadzinowe piasek gliniasty pył, pył piaszczysty głina piaszczysta, głina, glina pylasta ił warwowy
2	Zawartość cząstek <input type="checkbox"/> 0,075 mm <input type="checkbox"/> 0,02 mm	%	<input type="checkbox"/> 15 <input type="checkbox"/> 3	od 15 do 30 od 3 do 10	<input type="checkbox"/> 30 <input type="checkbox"/> 10
3	Kapilarność bierna Hkb	m	<input type="checkbox"/> 1,0	<input type="checkbox"/> 1,0	<input type="checkbox"/> 1,0
4	Wskaźnik piaskowy WP		<input type="checkbox"/> 35	od 25 do 35	<input type="checkbox"/> 25

3. SPRZĘT

3.1. Ogólne wymagania dotyczące sprzętu

Ogólne wymagania dotyczące sprzętu podano w ST D - M - 00.00.00 „Wymagania ogólne” pkt 3.

3.2 Sprzęt do robót ziemnych

Wykonawca przystępujący do wykonania robót ziemnych powinien wykazać się możliwością korzystania z następującego sprzętu do:

odspajania i wydobywania gruntów (narzędzia mechaniczne, młoty pneumatyczne, zrywarki, koparki, ładowarki, wiertarki mechaniczne itp.), jednoczesnego wydobywania i przemieszczania gruntów (spycharki, zgarniarki, równiarki, urządzenia do hydromechanizacji itp.), transportu mas ziemnych (samochody wywrotki, samochody skrzyniowe, taśmociągi itp.), sprzętu zagęszczającego (walce, ubijaki, płyty wibracyjne itp.).

4. TRANSPORT

4.1. Ogólne wymagania dotyczące transportu

Ogólne wymagania dotyczące transportu podano w ST D - M - 00.00.00 „Wymagania ogólne” pkt 4.

4.2. Transport gruntów

Wybór środków transportowych oraz metod transportu powinien być dostosowany do kategorii gruntu (materiału), jego objętości, technologii odspajania i załadunku oraz od odległości transportu.

Wydajność środków transportowych powinna być ponadto dostosowana do wydajności sprzętu stosowanego do urabiania i wbudowania gruntu (materiału).

Zwiększenie odległości transportu ponad wartości zatwierdzone nie może być podstawą roszczeń Wykonawcy, dotyczących dodatkowej zapłaty za transport, o ile zwiększone odległości nie zostały wcześniej zaakceptowane na piśmie przez Inżyniera.

5. WYKONANIE ROBÓT

5.1. Ogólne zasady wykonania robót

Ogólne zasady wykonania robót podano w ST D - M - 00.00.00 „Wymagania ogólne” pkt 5.

5.2. Dokładność wykonania wykopów i nasypów

Odchylenie osi korpusu ziemnego, w wykopie lub nasypie, od osi projektowanej nie powinny być większe niż ± 10 cm. Różnica w stosunku do projektowanych rzędnych robót ziemnych nie może przekraczać + 1 cm i -3 cm.

Szerokość korpusu nie może różnić się od szerokości projektowanej o więcej niż ± 10 cm.

Pochylenie skarp nie powinno różnić się od projektowanego o więcej niż 10% jego wartości wyrażonej tangensem kąta. Maksymalna głębokość nierówności na powierzchni skarp nie powinna przekraczać 10 cm przy pomiarze łatą 3-metrową, albo powinny być spełnione inne wymagania dotyczące równości, wynikające ze sposobu umocnienia powierzchni.

W gruntach skalistych wymagania, dotyczące równości powierzchni dna wykopu oraz pochylenia i równości skarp, powinny być określone w dokumentacji projektowej i ST.

5.3. Odwodnienia pasa robót ziemnych

Niezależnie od budowy urządzeń, stanowiących elementy systemów odwadniających, ujętych w dokumentacji projektowej, Wykonawca powinien, o ile wymagają tego warunki terenowe, wykonać urządzenia, które zapewnią odprowadzenie wód gruntowych i opadowych poza obszar robót ziemnych tak, aby zabezpieczyć grunty przed przewilgoceniem i nawodnieniem. Wykonawca ma obowiązek takiego wykonywania wykopów i nasypów, aby powierzchniom gruntu nadawać w całym okresie trwania robót spadki, zapewniające prawidłowe odwodnienie.

Jeżeli, wskutek zaniedbania Wykonawcy, grunty ulegną nawodnieniu, które spowoduje ich długotrwałą nieprzydatność, Wykonawca ma obowiązek usunięcia tych gruntów i zastąpienia ich gruntami przydatnymi na własny koszt bez jakichkolwiek dodatkowych opłat ze strony Zamawiającego za te czynności, jak również za dowieziony grunt.

Odprowadzenie wód do istniejących zbiorników naturalnych i urządzeń odwadniających musi być poprzedzone uzgodnieniem z odpowiednimi instytucjami.

5.4. Odwodnienie wykopów

Technologia wykonania wykopu musi umożliwiać jego prawidłowe odwodnienie w całym okresie trwania robót ziemnych. Wykonanie wykopów powinno postępować w kierunku podnoszenia się niwelety.

W czasie robót ziemnych należy zachować odpowiedni spadek podłużny i nadać przekrojom poprzecznym spadki, umożliwiające szybki odpływ wód z wykopu. O ile w dokumentacji projektowej nie zawarto innego wymagania, spadek poprzeczny nie powinien być mniejszy niż 4% w przypadku gruntów spoistych i nie mniejszy niż 2% w przypadku gruntów niespoistych. Należy uwzględnić ewentualny wpływ kolejności i sposobu odspajania gruntów oraz terminów wykonywania innych robót na spełnienie wymagań dotyczących prawidłowego odwodnienia wykopu w czasie postępu robót ziemnych.

Źródła wody, odsłonięte przy wykonywaniu wykopów, należy ująć w rowy i /lub dreny. Wody opadowe i gruntowe należy odprowadzić poza teren pasa robót ziemnych.

5.5. Rowy

Rowy boczne oraz rowy stokowe powinny być wykonane zgodnie z dokumentacją projektową i ST. Szerokość dna i głębokość rowu nie mogą różnić się od wymiarów projektowanych o więcej niż \square 5 cm. Dokładność wykonania skarp rowów powinna być zgodna z określoną dla skarp wykopów w ST.

6. KONTROLA JAKOŚCI ROBÓT

6.1. Ogólne zasady kontroli jakości robót

Ogólne zasady kontroli jakości robót podano w ST D-M - 00.00.00. „Wymagania ogólne” pkt 6.

6.2. Badania i pomiary w czasie wykonywania robót ziemnych

6.2.1. Sprawdzenie odwodnienia

Sprawdzenie odwodnienia korpusu ziemnego polega na kontroli zgodności z wymaganiami specyfikacji określonymi w pkt 5 oraz z dokumentacją projektową. Szczególną uwagę należy zwrócić na:

- właściwe ujęcie i odprowadzenie wód opadowych,
- właściwe ujęcie i odprowadzenie wysieków wodnych.

6.3. Badania do odbioru korpusu ziemnego

6.3.1. Częstotliwość oraz zakres badań i pomiarów

Częstotliwość oraz zakres badań i pomiarów do odbioru korpusu ziemnego podaje tablica 3.

Tablica 3. Częstotliwość oraz zakres badań i pomiarów wykonanych robót ziemnych

Lp.	Badana cecha	Minimalna częstotliwość badań i pomiarów
1	Pomiar szerokości korpusu ziemnego	Pomiar taśmą, szablonem, łątą o długości 3 m i poziomą lub niwelatorem, w odstępach co 200 m na prostych, w punktach głównych łuku, co 100 m na łukach o $R \square 100$ m co 50 m na łukach o $R \square 100$ m oraz w miejscach, które budzą wątpliwości
2	Pomiar szerokości dna rowów	
3	Pomiar rzędnych powierzchni korpusu ziemnego	
4	Pomiar pochylenia skarp	
5	Pomiar równości powierzchni korpusu	
6	Pomiar równości skarp	Pomiar niwelatorem rzędnych w odstępach co 200 m oraz w punktach wątpliwych
7	Pomiar spadku podłużnego powierzchni korpusu lub dna rowu	
8	Badanie zagęszczenia gruntu	Wskaźnik zagęszczenia określać dla każdej ułożonej warstwy lecz nie rzadziej niż raz na każde 500 m ³ nasypu

6.3.2. Szerokość korpusu ziemnego

Szerokość korpusu ziemnego nie może różnić się od szerokości projektowanej o więcej niż \square 10 cm.

6.3.3. Szerokość dna rowów

Szerokość dna rowów nie może różnić się od szerokości projektowanej o więcej niż \square 5 cm.

6.3.4. Rzędne korony korpusu ziemnego

Rzędne korony korpusu ziemnego nie mogą różnić się od rzędnych projektowanych o więcej niż -3 cm

lub +1 cm.

6.3.5. Pochylenie skarp

Pochylenie skarp nie może różnić się od pochylenia projektowanego o więcej niż 10% wartości pochylenia wyrażonego tangensem kąta.

6.3.6. Równość korony korpusu

Nierówności powierzchni korpusu ziemnego mierzone łata 3-metrową, nie mogą przekraczać 3 cm.

6.3.7. Równość skarp

Nierówności skarp, mierzone łata 3-metrową, nie mogą przekraczać \square 10 cm.

6.3.8. Spadek podłużny korony korpusu lub dna rowu

Spadek podłużny powierzchni korpusu ziemnego lub dna rowu, sprawdzony przez pomiar niwelatorem rzędnych wysokościowych, nie może dawać różnic, w stosunku do rzędnych projektowanych, większych niż -3 cm lub +1 cm.

6.3.9. Zagęszczenie gruntu

Wskaźnik zagęszczenia gruntu określony zgodnie z BN-77/8931-12 [7] powinien być zgodny z założonym dla odpowiedniej kategorii ruchu.

6.4. Zasady postępowania z wadliwie wykonanymi robotami

Wszystkie materiały nie spełniające wymagań podanych w odpowiednich punktach specyfikacji, zostaną odrzucone. Jeśli materiały nie spełniające wymagań zostaną wbudowane lub zastosowane, to na polecenie Inżyniera Wykonawca wymieni je na właściwe, na własny koszt.

Wszystkie roboty, które wykazują większe odchylenia cech od określonych w punktach 5 i 6 specyfikacji powinny być ponownie wykonane przez Wykonawcę na jego koszt.

Na pisemne wystąpienie Wykonawcy, Inżynier może uznać wadę za nie mającą zasadniczego wpływu na cechy eksploatacyjne i ustali zakres i wielkość potrąceń za obniżoną jakość.

7. OBMIAR ROBÓT

7.1. Ogólne zasady obmiaru robót

Ogólne zasady obmiaru robót podano w ST D - M - 00.00.00 „Wymagania ogólne” pkt 7.

7.2. Obmiar robót ziemnych

Jednostka obmiarową jest m³ (metr sześcienny) wykonanych robót ziemnych.

8. ODBIÓR ROBÓT

Ogólne zasady odbioru robót podano w ST D - M - 00.00.00 „Wymagania ogólne” pkt 8.

Roboty ziemne uznaje się za wykonane zgodnie z dokumentacją projektową, ST i wymaganiami Inżyniera, jeżeli wszystkie pomiary i badania z zachowaniem tolerancji wg pkt 6 dały wyniki pozytywne.

9. PODSTAWA PŁATNOŚCI

Ogólne ustalenia dotyczące podstawy płatności podano w ST D - M - 00.00.00 „Wymagania ogólne” pkt 9.

10. PRZEPISY ZWIĄZANE

10.1. Normy

- | | |
|------------------|---|
| 1. PN-B-02480 | Grunty budowlane. Określenia. Symbole. Podział i opis gruntów |
| 2. PN-B-04481 | Grunty budowlane. Badania próbek gruntów |
| 3. PN-B-04493 | Grunty budowlane. Oznaczanie kapilarności biernej |
| 4. PN-S-02205 | Drogi samochodowe. Roboty ziemne. Wymagania i badania |
| 5. BN-64/8931-01 | Drogi samochodowe. Oznaczenie wskaźnika piaskowego |
| 6. BN-64/8931-02 | Drogi samochodowe. Oznaczenie modułu odkształcenia nawierzchni podatnych i podłoża przez obciążenie płytą |
| 7. BN-77/8931-12 | Oznaczenie wskaźnika zagęszczenia gruntu |

10.2. Inne dokumenty

Wykonanie i odbiór robót ziemnych dla dróg szybkiego ruchu, IBDiM, Warszawa 1978.

D-02.02.01 WYKONANIE WYKOPÓW

1. WSTĘP

1.1. Przedmiot ST

Przedmiotem niniejszej Specyfikacji Technicznej są wymagania dotyczące wykonania i odbioru wykopów.

2. MATERIAŁY

Grunty uzyskane przy wykonywaniu wykopów mogą być przez Wykonawcę wykorzystane do budowy nasypów pod warunkiem spełnienia warunków ST. Grunty przydatne do budowy nasypów mogą być wywiezione poza teren budowy tylko wówczas, gdy stanowią nadmiar objętości robót ziemnych i za zezwoleniem Inżyniera.

Grunty i materiały nieprzydatne do budowy nasypów powinny być wywiezione przez Wykonawcę na odkład.

Zapewnienie terenów na odkład oraz uzyskanie odpowiednich pozwoleń należy do obowiązków Wykonawcy.

Inżynier może nakazać pozostawienie na terenie budowy gruntów, których czasowa nieprzydatność wynika jedynie z powodu zamarznięcia lub nadmiernej wilgotności.

3. SPRZĘT

Wykonawca jest zobowiązany do używania jedynie takiego sprzętu, który nie spowoduje niekorzystnego wpływu na właściwości gruntu zarówno w miejscu jego naturalnego zalegania jak też w czasie odpajania, transportu, wbudowania i zagęszczania. Sprzęt używany w robotach ziemnych powinien być zgodny z ofertą Wykonawcy i uzyskać akceptację Inżyniera. Wykonawca powinien wykonywać roboty ziemne przy użyciu potrzebnej liczby maszyn o odpowiedniej wydajności. Powinny one gwarantować przeprowadzenie robót zgodnie z zasadami określonymi w dokumentacji projektowej i wymaganiami niniejszej Specyfikacji Technicznej.

Inżynier poleci usunąć z placu budowy sprzęt nie odpowiadający warunkom kontraktu i wymaganiom sformułowanym w dokumentacji projektowej oraz Specyfikacji Technicznej. Do zagęszczania powinien być używany sprzęt określony przez Wykonawcę w PZJ i zaakceptowany przez Inżyniera. Do wykonania wykopów należy zastosować następujący sprzęt:

- koparki,
- spycharki,
- samochody samowyladowcze do transportu gruntu na odkład,
- walce statyczne i walce wibracyjne (gładkie i okołkowane),
- w miejscach trudnodostępnych płyty zagęszczające i małe walce wibracyjne.

4. TRANSPORT

Wybór środków transportowych oraz metod transportu powinien być dostosowany do kategorii gruntu (materiału), jego objętości, technologii odpajania i załadunku oraz od odległości transportu. Wydajność środków transportowych powinna być ponadto dostosowana do wydajności sprzętu stosowanego do urabiania i wbudowania gruntu (materiału).

5. Wykonanie robót

5.1. Zasady prowadzenia robót

Sposób wykonania skarp wykopu powinien gwarantować ich stateczność w całym okresie prowadzenia robót, a naprawa uszkodzeń, wynikających z nieprawidłowego ukształtowania skarp wykopu, ich podcięcia lub innych odstępstw od dokumentacji projektowej obciąża Wykonawcę robót ziemnych.

Wykonawca powinien wykonywać wykopy w taki sposób, aby grunty o różnym stopniu przydatności do budowy nasypów były odpajane oddzielnie, w sposób uniemożliwiający ich wymieszanie. Odstępstwo od powyższego wymagania, uzasadnione skomplikowanym układem warstw geotechnicznych, wymaga zgody Inżyniera.

Odspojone grunty przydatne do wykonania nasypów powinny być bezpośrednio wbudowane w nasyp lub przewiezione na odkład. O ile Inżynier dopuści czasowe składowanie odspojonych gruntów, należy je odpowiednio zabezpieczyć przed nadmiernym zawilgoceniem.

5.2. Wymagania dotyczące zagęszczenia

Zagęszczenie gruntu w wykopach i miejscach zerowych robót ziemnych powinno spełniać wymagania normy PN-S-02205:1998 [4].

Tablica 1. Minimalne wartości wskaźnika zagęszczenia w wykopach i na powierzchni robót ziemnych wg PN-S- 02205 [4]

Strefakorpusu	Minimalna wartość Is:
Górna warstwa o grubości 20 cm	1,00
Na głębokości od 20 do 50 cm od powierzchni robót ziemnych	1,00 (drogi) i 0,97 (chodniki i place)

Jeżeli grunty rodzime w wykopach i na powierzchni robót ziemnych nie spełniają wymaganego wskaźnika zagęszczenia, to przed ułożeniem konstrukcji nawierzchni należy je dogęścić do wartości Is, podanych w tablicy 1. W miejscach projektowanego wzmocnienia podłoża gruntowego, grunt rodzimy należy wstępnie zagęścić nie powodując jego uplastycznienia, a badania odbiorowe wykonywać dopiero po wykonaniu wzmocnienia.

5.3. Ruch budowlany

Nie należy dopuszczać ruchu budowlanego po dnie wykopu o ile grubość warstwy gruntu (nadkładu) powyżej rzędnych robót ziemnych jest mniejsza niż 0,3 metra.

Z chwilą przystąpienia do ostatecznego profilowania dna wykopu dopuszcza się po nim jedynie ruch maszyn wykonujących tę czynność budowlaną. Może odbywać się jedynie sporadyczny ruch pojazdów, które nie spowodują uszkodzeń powierzchni korpusu.

Naprawa uszkodzeń powierzchni robót ziemnych, wynikających z niedotrzymania podanych powyżej warunków obciąża Wykonawcę robót ziemnych.

5.4. Dokładność wykonania wykopów i nasypów

Odchylenie osi korpusu ziemnego, w wykopie lub nasypie, od osi projektowanej nie powinny być większe niż ± 10 cm. Różnica w stosunku do projektowanych rzędnych robót ziemnych nie może przekraczać + 1 cm i -3 cm.

Szerokość korpusu nie może różnić się od szerokości projektowanej o więcej niż ± 10 cm. Pochylenie skarp nie powinno różnić się od projektowanego o więcej niż 10% jego wartości wyrażonej tangensem kąta. Maksymalna głębokość nierówności na powierzchni skarp nie powinna przekraczać 10 cm przy pomiarze łatą 3-metrową, albo powinny być spełnione inne wymagania dotyczące równości, wynikające ze sposobu umocnienia powierzchni.

5.5. Odwodnienia pasa robót ziemnych

Niezależnie od budowy urządzeń, stanowiących elementy systemów odwadniających, ujętych w dokumentacji projektowej, Wykonawca powinien, o ile wymagają tego warunki terenowe, wykonać urządzenia, które zapewnią odprowadzenie wód gruntowych i opadowych poza obszar robót ziemnych tak, aby zabezpieczyć grunty przed przewilgoceniem i nawodnieniem. Wykonawca ma obowiązek takiego wykonywania wykopów i nasypów, aby powierzchniom gruntu nadawać w całym okresie trwania robót spadki, zapewniające prawidłowe odwodnienie.

Jeżeli, wskutek zaniedbania Wykonawcy, grunty ulegną nawodnieniu, które spowoduje ich długotrwałą nieprzydatność, Wykonawca ma obowiązek usunięcia tych gruntów i zastąpienia ich gruntami przydatnymi na własny koszt bez jakichkolwiek dodatkowych opłat ze strony Zamawiającego za te czynności, jak również za dowieziony grunt.

5.6. Odwodnienie wykopów

Technologia wykonania wykopu musi umożliwiać jego prawidłowe odwodnienie w całym okresie trwania robót ziemnych. Wykonanie wykopów powinno postępować w kierunku podnoszenia się niwelety.

W czasie robót ziemnych należy zachować odpowiedni spadek podłużny i nadać przekrojom poprzecznym spadki, umożliwiające szybki odpływ wód z wykopu. O ile w dokumentacji projektowej nie zawarto innego wymagania, spadek poprzeczny nie powinien być mniejszy niż 4% w przypadku gruntów spoistych i nie mniejszy niż 2% w przypadku gruntów niespoistych. Należy uwzględnić ewentualny wpływ kolejności i sposobu odspajania gruntów oraz terminów wykonywania innych robót na spełnienie wymagań dotyczących prawidłowego odwodnienia wykopu w czasie postępu robót ziemnych.

Źródła wody, odsłonięte przy wykonywaniu wykopów, należy ująć w rowy i /lub dreny. Wody opadowe i gruntowe należy odprowadzić poza teren pasa robót ziemnych.

6. KONTROLA JAKOŚCI ROBÓT**6.1. Badania i pomiary w czasie wykonywania robót ziemnych**

Sprawdzenie odwodnienia korpusu ziemnego polega na kontroli zgodności z wymaganiami specyfikacji określonymi w pkt. 5 oraz z dokumentacją projektową.

Szczególną uwagę należy zwrócić na:

- właściwe ujęcie i odprowadzenie wód opadowych,
- właściwe ujęcie i odprowadzenie wysięków wodnych.

6.2. Badania do odbioru korpusu ziemnego**6.2.1. Częstotliwość oraz zakres badań i pomiarów**

Częstotliwość oraz zakres badań i pomiarów do odbioru korpusu ziemnego podaje tablica 2.

Tablica 2. Częstotliwość oraz zakres badań i pomiarów wykonanych robót ziemnych

Lp.	Badana cecha	Minimalna częstotliwość badań i pomiarów
1	Pomiar szerokości korpusu ziemnego	W projektowych przekrojach poprzecznych
2	Pomiar pochylenia skarp	
3	Pomiar równości powierzchni korpusu	
4	Pomiar równości skarp	
5	Pomiar rzędnych powierzchni korpusu ziemnego	
6	Badanie zagęszczenia gruntu	Wskaźnik zagęszczenia określać dla każdej ułożonej warstwy lecz nie rzadziej niż w trzech punktach na 1000 m ² warstwy

6.2.2. Szerokość korpusu ziemnego

Szerokość korpusu ziemnego nie może różnić się od szerokości projektowanej o więcej niż ± 10 cm.

6.2.3. Rzędne korony korpusu ziemnego

Rzędne korony korpusu ziemnego nie mogą różnić się od rzędnych projektowanych o więcej niż -3 cm lub +1 cm.

6.2.4. Pochylenie skarp

Pochylenie skarp nie może różnić się od pochylenia projektowanego o więcej niż 10% wartości pochylenia wyrażonego tangensem kąta.

6.2.5. Równość korony korpusu

Nierówności powierzchni korpusu ziemnego mierzone łata 3-metrową, nie mogą przekraczać 3 cm.

6.2.6. Równość skarp

Nierówności skarp, mierzone łata 3-metrową, nie mogą przekraczać ± 10 cm.

6.2.7. Spadek podłużny korony korpusu

Spadek podłużny powierzchni korpusu ziemnego lub dna rowu, sprawdzony przez pomiar niwelatorem rzędnych wysokościowych, nie może dawać różnic, w stosunku do rzędnych projektowanych, większych niż -3 cm lub +1cm.

6.2.8. Zagęszczenie gruntu

Wskaźnik zagęszczenia gruntu powinien być zgodny z tablicą nr 1.

7. OBMIAR ROBÓT

Jednostką obmiarową jest m³ (metr sześcienny) wykonanego wykopu.

8. ODBIÓR ROBÓT

W przypadku gdy wykonanie choć jednego elementu robót ziemnych okazało się niezgodne z wymaganiami ST, Wykonawca zobowiązany jest doprowadzić roboty do wymaganych parametrów i przedstawić je do powtórnego odbioru.

9. PODSTAWA PŁATNOŚCI

Cena wykonania 1 m³ wykopów obejmuje:

- prace pomiarowe i roboty przygotowawcze,
- oznakowanie robót,
- wykonanie wykopu z transportem urobku na nasyp lub odkład, obejmujące: odspojenie, przemieszczenie, załadunek, przewiezienie i wyładunek,
- odwodnienie wykopu na czas jego wykonywania,
- profilowanie dna wykopu, rowów, skarp,
- zagęszczenie powierzchni wykopu ,
- przeprowadzenie pomiarów i badań laboratoryjnych wymaganych w specyfikacji technicznej,
- wykonanie, a następnie rozebranie dróg dojazdowych,
- wywóz nadmiaru gruntu wraz z utylizacją,
- rozplantowanie urobku na odkładzie,
- rekultywację terenu.

UWAGA. W cenie wykonania wykopów należy przewidzieć konieczność zabezpieczenia wykopu przed napływem wód gruntowych. Dotyczy głównie wykopów pod dreny. Na etapie wyceny robót należy zapoznać się z dokumentacją geotechniczną.

10. PRZEPISY ZWIĄZANE

10.1. Normy

1. PN-B-02480:1986 Grunty budowlane. Określenia. Symbole. Podział i opis gruntów
2. PN-B-04481:1988 Grunty budowlane. Badania próbek gruntów
3. PN-B-04493:1960 Grunty budowlane. Oznaczanie kapilarności biernej
4. PN-S-02205:1998 i samochodowe. Roboty ziemne. Wymagania i badania
5. PN-ISO10318:1993 Geotekstylii – Terminologia
6. PN-EN-963:1999 Geotekstylii i wyroby pokrewne
7. BN-64/8931-01 Drogi samochodowe. Oznaczenie wskaźnika piaskowego
8. BN-64/8931-02 Drogi samochodowe. Oznaczenie modułu odkształcenia nawierzchni podatnych i podłoża przez obciążenie płytą
9. BN-77/8931-12 Oznaczenie wskaźnika zagęszczenia gruntu

10.2. Inne dokumenty

1. Instrukcja badań podłoża gruntowego budowli drogowych i mostowych, GDDP, Warszawa 1998.
2. Katalog typowych konstrukcji nawierzchni podatnych i półsztywnych, IBDiM, Warszawa 1997.
3. Wytyczne wzmocnienia podłoża gruntowego w budownictwie drogowym, IBDiM, Warszawa 2002.

Uwaga:

Wszelkie roboty ujęte w ST należy wykonać zgodnie z Dokumentacją Projektową w oparciu o aktualnie obowiązujące normy i przepisy.

D-03.00.00 SIŁOWNIA ZEWNĘTRZNA

1. WSTĘP

1.1 Przedmiot i zakres specyfikacji.

Niniejsza specyfikacja obejmuje wymagania dotyczące wykonania i odbioru robót związanych z zagospodarowaniem terenu w ramach inwestycji

„Otwarta Strefa Aktywności (OSA) przy ul. Wielka Puszcza i Poziomkowej w Porąbce”

1.2 Określenia podstawowe.

Określenia podstawowe użyte w niniejszej Specyfikacji Technicznej są zgodne z obowiązującymi (aktualnymi) odpowiednimi normami i określeniami zawartymi w D-M-00.00.00 „Wymagania ogólne”.

1.3 Klasyfikacja robót wg Wspólnego Słownika Zamówień (CPV)

- 45111291-4 Roboty w zakresie zagospodarowania terenu
- 45112700-2 Roboty w zakresie kształtowania terenu
- 45233140-2 Roboty drogowe
- 45112723-9 Roboty w zakresie kształtowania placów zabaw
- 45112720-8 Roboty w zakresie kształtowania terenów sportowych i rekreacyjnych
- 45112710-5 Roboty w zakresie kształtowania terenów zielonych

1.4 Zakres robót objętych ST

Roboty, których dotyczy specyfikacja, obejmują wszystkie czynności umożliwiające i mające na celu wykonanie następujących elementów zagospodarowania terenu:

Place utwardzone /nawierzchnie żwirowe/

Elementy małej architektury /ławki/

Elementy siłowni zewnętrznej

Nasadzenia zieleni /drzewa i trawniki/

Wykonanie powyższych elementów zagospodarowania obejmuje następujące roboty:

- a. roboty przy wyznaczeniu sytuacyjno - wysokościowym poszczególnych elementów zagospodarowania,
- b. roboty ziemne: usunięcie humusu, usunięcie darni, wykopy pod fundamenty elementów siłowni zewnętrznej, ławy obrzeży, ukształtowanie wysokościowe terenu, załadunek i wywóz nadmiaru ziemi z wykopów,
- c. korytowanie wraz z profilowaniem pod poszczególne nawierzchnie, wykonanie podbudowy z kruszywa pod nawierzchnie, obrzeża betonowe wraz z ławami,
- d. wykonanie nawierzchni utwardzonych żwirowych : pomiędzy urządzeniami siłowni
- e. wykonanie/zakup i montaż elementów małej architektury: ławki, elementy siłowni zewnętrznej,
- f. urządzenia zieleni – trawniki, nasadzenia drzew.

1.5 Określenia podstawowe

Określenia podane w niniejszej SST są zgodne z obowiązującymi odpowiednimi normami.

Wykonawca robót jest odpowiedzialny za jakość ich wykonania oraz za zgodność robót z dokumentacją projektową, SST, obowiązującymi normami oraz z poleceniami Inwestora/Projektanta. Ogólne wymagania dotyczące robót podano w D-M-00.00.00 „Wymagania ogólne”.

2. MATERIAŁY

2.1 Roboty pomiarowe

Materiałami stosowanymi przy wyznaczaniu elementów zagospodarowania i roboczych punktów wysokościowych wg zasad niniejszej ST są: paliki drewniane o średnicy 5 ÷ 8 cm i długości 0,5 ÷ 1,5 m, słupki betonowe, farba chlorokauczukowa.

2.2 Roboty ziemne

Materiały nie występują.

2.3 Korytowanie wraz z profilowaniem pod poszczególne nawierzchnie

Materiały nie występują.

2.4 Obrzeża betonowe wraz z ławami

Obrzeża betonowe szare z betonu klasy C25/30 wg PN-EN 206-1:2003 Obrzeża 30x8 cm, Zastosowane obrzeża pod względem jakości powinny odpowiadać następującym normom: BN-80/6775-03 arkusz 01 - „Prefabrykaty budowlane z betonu. Elementy nawierzchni dróg, ulic, parkingów i torowisk tramwajowych. Wspólne wymagania i badania”; BN-80/6775-03 arkusz 04 - „Prefabrykaty budowlane z betonu. Elementy nawierzchni dróg, ulic, parkingów i torowisk tramwajowych. Krawężniki i obrzeża”. Nasiąkliwość betonu w obrzeżu nie powinna być większa niż 4%.

Ława betonowa

Ława betonowa pod obrzeża oraz opór wykonane będą z betonu klasy C12/15, odpowiadającemu normie PN-EN 206-1:2003. Wymagania dla cementu i wody jak w dla zaprawy cementowo-piaskowej. Kruszywo (piasek, żwir, grys) - wymagania jak w PN-EN 12620:2004 i PN-EN 12620:2004/AC :2004.

Podsypka cementowo-piaskowa

Podsypkę pod obrzeża należy wykonać jako cementowo-piaskową w proporcji 1:4. Wymagania dla cementu i piasku analogicznie jak dla zaprawy cementowo-piaskowej.

Zaprawa cementowo-piaskowa do wypełnienia spoin między obrzeżami:

cement klasy 32,5 - odpowiadający wymaganiom PN-EN-197-01:2002; piasek - należy stosować drobny, ostry piasek odpowiadający wymaganiom PN-B-06711, woda - należy stosować wodę odpowiadającą wymaganiom PN-EN-1008:2004.

2.5 Nawierzchnia żwirowa

Do wykonania nawierzchni żwirowej: żwir 2-8mm, piasek i mączka kamienne na nawierzchnię o gr 20 cm. Żwir - kruszywa mineralne określone w PN-B-11111:1996. Piasek - wg PN-B-06711.

Powierzchnia siłowni plenerowej zostanie pokryta warstwą żwiru na geotkaninie przepuszczalnej 400-600g/m² dla wody i powietrza na podsypce piaskowej. Wypełnienie stanowić będzie żwir okrągły o wielkości ziaren: od 2 do 8 mm w kolorze szarym lub białym. Projektowana grubość nawierzchni żwirowej to 20 cm. Obramowanie z obrzeży betonowych 8x30x100 cm osadzonych na półsuchym betonie.

Nawierzchnie pod urządzenia siłowni zewnętrznych zaleca się wykonać według normy PN-EN 1176-1:2009.

2.6 elementy małej architektury i siłowni

Elementy siłowni zewnętrznej wg katalogu producenta:

- drabinka – 1 szt.
- biegacz – 1 szt.
- orbitrek – 1 szt.
- wyciąg górny – 1 szt.
- jeździec – 1 szt.
- rower – 1 szt.
- szachy/warcaby – 2 szt.
- ławka z oparciem – 4 szt.
- stopa betonowa z kotwą do montażu w/w urządzeń

UWAGA: Nazwy własne w/w urządzeń zostały przytoczone dla przykładu aby określić standard jaki wymaga Zamawiający. Wykonawca może zastosować urządzenia innej firmy o parametrach równoważnych zaakceptowane przez Inspektora Nadzoru i Zamawiającego.

Wszystkie urządzenia muszą posiadać wszelkie atesty i dopuszczenia do użytkowania na terenie RP.

2.7 Materiały do wykonania nasadzeń i terenów zieleni

- sadzonki drzew: - Klon pospolity „Globosum”, pierścienica 10-12 cm, 8 szt.
- nasiona traw na powierzchnię
- ziemia ogrodnicza do sadzenia,
- paliki, siatki, odcinki – do osłony sadzonek.

3. SPRZĘT

Ogólne wym. dotyczące sprzętu podano w ST D.00 „Wymagania ogólne”. Roboty związane z zagospodarowaniem terenu i małą architekturą mogą być wykonywane ręcznie lub mechanicznie. Przy użyciu dowolnego typu sprzętu, właściwego dla poszczególnych prac.

3.1 Roboty pomiarowe

Roboty związane ze stabilizacją i oznaczeniem punktów głównych oraz roboczych punktów wysokościowych będą wykonane ręcznie. Roboty pomiarowe związane z wytyczeniem oraz określeniem wysokościowym powyższych elementów wykonywane będą specjalistycznym sprzętem geodezyjnym, przeznaczonym do tego typu robót (teodolity, lub tachimetrie, dalmierze, tyczki, łąty, Taśmy stalowe). Sprzęt pomiarowy powinien gwarantować uzyskanie wymaganej dokładności pomiaru.

3.2 Roboty ziemne

Roboty ziemne należy prowadzić ręcznie oraz przy użyciu następującego sprzętu mechanicznego: koparka, spycharka, ubijak do zagęszczania, zagęszczarka. Sprzęt powinien być jak określono w specyfikacji lub inny, zatwierdzony zostanie przez Zamawiającego.

3.3 Korytowanie wraz z profilowaniem i zagęszczaniem podłoża

Do wykonania wykopów i przemieszczenia gruntu może być stosowany sprzęt: koparko-spycharki, koparko-ładowarki, spycharki gąsienicowe, ładowarki, równiarki samojezdne, lub inny sprzęt Akceptowany przez Inwestora. Sprzęt używany do zagęszczania powinien uzyskać akceptację Inżyniera.

Wykonawca jest zobowiązany do używania jedynie takiego sprzętu, który nie spowoduje niekorzystnego wpływu na właściwości gruntu w miejscach jego naturalnego zalegania.

3.4 Podbudowa z kruszywa

Do wykonania podbudowy z kruszywa łamanego stabilizowanego mechanicznie należy stosować następujący sprzęt: równiarki albo układarki kruszywa do rozkładania materiału, walce ogumione i

Stalowe wibracyjne lub statyczne do zagęszczania. W miejscach trudnodostępnych powinny być stosowane zagęszczarki płytowe, ubijaki mechaniczne lub małe walce wibracyjne. Stosowany przez Wykonawcę sprzęt mechaniczny powinien być sprawny technicznie i zaakceptowany przez Inwestora.

3.5 Obrzeża i ławy

Roboty związane z wykonaniem ławy betonowej z oporem i ustawieniem obrzeży wykonane będą ręcznie.

4. TRANSPORT

Materiały na budowę powinny być przewożone właściwymi, zalecanymi przez producenta środkami transportu oraz zgodnie z przepisami BHP i ruchu drogowego.

Transport kruszywa musi odbywać się w sposób przeciwdziałający jego zanieczyszczeniu i rozsegregowaniu. Ruch pojazdów po wyprofilowanym podłożu drogi musi być tak zorganizowany, aby nie dopuścić do jego uszkodzeń i tworzenia kolein. Wskazany jest transport samowyladowczy (samochody, ciągniki z przyczepami). Przy ruchu po drogach publicznych pojazdy muszą spełniać wymagania dotyczące przepisów ruchu drogowego w odniesieniu do dopuszczalnych obciążeń na osie i innych parametrów technicznych.

Obrzeża - transport i składowanie obrzeży betonowych na miejsce wbudowania zgodnie z normą BN 80/6775-03 arkusz 1 „Prefabrykaty budowlane z betonu. Elementy nawierzchni dróg, ulic, parkingów i torowisk tramwajowych. „Wspólne wymagania i badania.” Beton na ławę - transportowany będzie dowolnymi środkami przeznaczonymi do przewożenia wytworzonego betonu. Piasek oraz cement przewożony być może na miejsce wbudowania dowolnymi środkami transportu, zapewniającymi trwałość materiałów podczas transportu.

Urządzenia siłowni zewnętrznej, małej architektury przewozić dobrze zamocowane, zabezpieczone przed zarysowaniem i uszkodzeniem mechanicznym w czasie transportu.

5. WYKONYWANIE ROBÓT

5.1 Wymagania ogólne

Wymagania ogólne określono w Specyfikacji ogólnej ST D-M-00.00.00

5.2 Korytowanie wraz z profilowaniem i zagęszczaniem podłoża

Ustalenia zawarte w niniejszej specyfikacji dotyczą prowadzenia robót przy wykonywaniu koryta gruntowego pod nawierzchnie żwirowe i utwardzone.

Grunt z korytowania przeznaczony na odkład stanowi własność Wykonawcy i odtransportowany będzie na jego składowisko przy zachowaniu ustaleń Dz.U. Nr 62 z dnia 20.06.2001 - Ustawa 628 z 27.04.2001 „O odpadach”. Wykonawca powinien przystąpić do wykonywania koryta oraz profilowania i zagęszczenia podłoża bezpośrednio przed rozpoczęciem robót związanych z wykonaniem warstw nawierzchni. W wykonanym korycie oraz wyprofilowanym i zagęszczonym nie może odbywać się ruch budowlany, nie związany bezpośrednio z wykonaniem pierwszej warstwy nawierzchni.

Wykonanie koryta. Koryto należy wykonać zgodnie z Dokumentacją Projektową. Do wykonania koryta należy stosować równiarkę lub spycharkę uniwersalną. Ostatecznie profilowanie należy wykonać ręcznie. Odspojony grunt należy odwieźć na składowisko (odkład) Wykonawcy. Profilowanie i zagęszczenie podłoża w korycie należy wykonać zgodnie z poniższymi zasadami

Profilowanie podłoża

Przed przystąpieniem do profilowania podłoże powinno być oczyszczone ze wszelkich zanieczyszczeń. Należy usunąć błoto i grunt, który uległ nadmiernemu nawilgoceniu. Po oczyszczeniu powierzchni podłoża, które ma być profilowane należy sprawdzić, czy istniejące rzedne terenu umożliwiają uzyskanie po profilowaniu zaprojektowanych rzędnych podłoża. Zaleca się, aby rzedne terenu przed profilowaniem były o co najmniej 5 cm wyższe niż projektowane rzedne podłoża. Jeżeli powyższy warunek nie jest spełniony i występują zaniżenia poziomu w podłożu przewidziany do profilowania Wykonawca powinien spulchnić podłoże na głębokość co najmniej 10 cm, dowieźć dodatkowy grunt spełniający wymagania obowiązujące dla górnej strefy korpusu, w ilości koniecznej do uzyskania wymaganych rzędnych wysokościowych i zagęścić warstwę do uzyskania wartości wskaźnika zagęszczenia, określonych poniżej.

Zagęszczanie podłoża

Grunt należy zagęścić do wymaganego wskaźnika $I_s=0,98$.

Bezpośrednio po profilowaniu podłoża należy przystąpić do jego dogęszczenia przez wałowanie. Jakiegokolwiek nierówności powstałe przy zagęszczaniu powinny być naprawione przez Wykonawcę w sposób zaakceptowany przez Inwestora. Zagęszczenie podłoża należy kontrolować według normalnej próby Proctora, przeprowadzonej zgodnie z PN-B-04481 (metoda I lub II). Wskaźnik zagęszczenia należy określić zgodnie z BN-77/8931-12. Wilgotność gruntu podłoża przy zagęszczeniu nie powinna różnić się od wilgotności optymalnej o więcej niż (wg PN-S-02205:1998): w gruntach niespoistych $\pm 2\%$, - w gruntach mało i średnio spoistych $+0\%$ do -2% .

Utrzymanie koryta oraz wyprofilowanego i zagęszczonego podłoża.

Minimalne wartości wskaźnika zagęszczenia podłoża $I_s = 1,00$. Jeżeli po wykonaniu robót związanych z profilowaniem i zagęszczaniem podłoża nastąpi przerwa w robotach i Wykonawca nie przystępuje natychmiast do układania warstw nawierzchni, to powinien on zabezpieczyć podłoże przed Nadmiernym zawilgoceniem, na przykład przez rozłożenie folii lub inny sposób zaakceptowany przez Inwestora.

Jeżeli wyprofilowane i zagęszczone podłoże uległo nadmiernemu zawilgoceniu, to przed przystąpieniem do układania podbudowy należy odczekać do czasu jego naturalnego osuszenia. Po osuszeniu podłoża Inwestora oceni jego stan i ewentualnie zleci wykonanie niezbędnych napraw. Jeżeli zawilgocenie nastąpiło wskutek zaniedbania Wykonawcy, to dodatkowe naprawy wykona on na własny koszt.

6. KONTROLA JAKOŚCI ROBÓT.

6.1 Zasady kontroli jakości robót

Celem kontroli robót będzie takie sterowanie ich przygotowaniem i wykonaniem, aby osiągnąć założoną, jakość robót. Wykonawca odpowiedzialny jest za pełną kontrolę robót i jakości materiałów. Dopuszcza się do użycia materiały posiadające certyfikat zgodności lub deklarację zgodności producenta po stwierdzeniu ich zgodność z warunkami podanymi w ST. Każda partia materiału dostarczona na budowę powinna być znakowana znakiem budowlanym dopuszczenia wyrobu do obrotu zgodnie Prawem budowlanym. Produkty przemysłowe muszą posiadać atesty wydane przez producenta potwierdzające zgodność z normami lub aprobatami. Atesty i legalizacje przechowywane będą na terenie budowy i okazywane Zamawiającemu/Projektantowi na każde żądanie.

6.2 Dokumenty budowy

Roboty budowlane będące przedmiotem Inwestycji będą prowadzone w oparciu o zgłoszenie. Nie jest wymagane prowadzenia dziennika budowy. Wszelkie uwagi i zalecenia Inwestora /Projektanta, będą dokumentowane protokolarnie.

6.3 Księga obmiaru robót

Księga obmiaru stanowi dokument pozwalający na rozliczenie faktycznego postępu każdego z elementów robót i stanowi podstawę do zapłaty.. Za prowadzenie księgi obmiaru robót odpowiedzialny jest Wykonawca. Obmiary wykonanych robót prowadzi się w sposób ciągły w jednostkach przyjętych w kosztorysie lub w ST.

6.4 Dokumenty

Atesty materiałów, orzeczenia o jakości materiałów, recepty robocze i kontrolne wyniki badań Wykonawcy będą stanowić załącznik do protokołu odbioru.

6.5 Pozostałe dokumenty budowy

Do dokumentów budowy zalicza się także: zgłoszenie robót wraz załączonym PW, protokół przekazania placu budowy, operat geodezyjny z wytyczenia obiektu w terenie, inwentaryzacje geodezyjne powykonawcze, umowy cywilnoprawne z osobami trzecimi i inne umowy cywilnoprawne, protokoły odbioru robót, protokoły z narad i ustaleń, korespondencja na budowie.

6.6 Przechowywanie dokumentów budowy

Dokumenty budowy będą przechowywane na budowie w miejscu odpowiednio zabezpieczonym. Zaginięcie któregośkolwiek z dokumentów spowoduje jego natychmiastowe odtworzenie w formie przewidzianej prawem. Dokumenty budowy będą zawsze dostępne dla Zamawiającego/Projektanta.

7. OBMIAR ROBÓT

Ogólne zasady i wymagania dotyczące obmiaru robót podano w ST-0 „Wymagania ogólne”.

Jednostkami obmiaru są:

- m3 wykonanych robót ziemnych
- m2 wykonanej nawierzchni utwardzonej i trawiastej,
- szt. sadzonek drzew, krzewów
- szt. elementy małej architektury: ławki, elementy siłowni zewnętrznej.

8. ODBIÓR ROBÓT

Ogólne warunki odbioru podano w ST-0 „Wymagania ogólne”. Roboty podlegają zasadom odbioru robót zanikających oraz odbiorowi końcowemu.

9. PODSTAWA PŁATNOŚCI

Ogólne wymagania dotyczące płatności podano w ST-0 „Wymagania ogólne”. Podstawą płatności będzie całość wykonanych robót określonych w umowie.

10. DOKUMENTY ODNIESIENIA

Nie wymienienie tytułu jakiegokolwiek dziedziny, grupy, podgrupy czy normy nie zwalnia Wykonawcy od obowiązku stosowania wymogów określonych prawem polskim. Dokumentami odniesienia są Polskie Normy, Warunki Techniczne wykonania i Odbioru Robót, Ustawy, Instrukcje, w szczególności:

1. PN-EN 1176-1 Wyposażenie placu zabaw-cz.1. Ogólne wymagania bezp. i metody badania.
2. PN-EN 1176-7 Wyposażenie placu zabaw-cz.1. Wytyczne instalowania, sprawdzania, konserwacji i eksploatacji.
3. Ustawa z 17.05.1989 - Prawo geodezyjne i kartograficzne (Dz.U. Nr 30, poz. 163 z późn. zm.).
4. Instrukcja techniczna 0-1 Ogólne zasady wykonywania prac geodezyjnych.
5. Instrukcja techniczna G-3 Geodezyjna obsługa inwestycji, GUGiK-1979.
6. PN-68/B-06050 Roboty ziemne budowlane. Wymagania i badania przy odbiorze.
7. BN-72/8932-01 Budowle drogowe i kolejowe. Roboty ziemne.
8. BN-77/8931-12 Oznaczanie wskaźnika zagęszczania gruntu.
9. BN-70/8931-05 Oznaczanie wskaźnika nośności gruntu jako podłoża nawierzchni podatnych
10. PN-S-02201 Drogi samochodowe. Nawierzchnie drogowe. Podziały, nazwy i określenia.
11. PN-B-04481 Grunty budowlane. Badania próbek gruntu.

12. PN-S-02205 Drogi samochodowe. Roboty ziemne. Wymagania i badania.
13. PN-B-11112:1996/A1:2001 Az1). Kruszywa łamane do nawierzchni drogowych
14. Katalog Powtarzalnych Elementów Drogowych. Centralne Biuro Projektowo Badawcze Dróg i Mostów w Warszawie.
15. BN-80/6775-03 Prefabrykaty budowlane z betonu. Elementy nawierzchni dróg, ulic, parkingów i torowisk tramwajowych. Wspólne wymagania i badania.
16. PN-EN 206-1:2003 Beton. Część 1: Wymagania, właściwości, produkcja i zgodność
17. PN-EN 197-1:2002 Cement. Część 1: Skład, wymagania i kryteria zgodności dotyczące cementu powszechnego użytku.
18. PN-B-06711 Kruszywa naturalne. Piasek do zapraw budowlanych.
19. PN-EN 1008:2004 Woda zarobowa do betonów. Specyfikacja pobierania próbek, badania i ocena przydatności wody zarobowej do betonu w tym odzyskanej z produkcji procesu betonu
20. PN-EN 12620:2004 i PN-EN 12620:2004/AC:2004 Kruszywa do betonu.

D-04.00.00 PLAC ZABAW

1. WSTĘP

1.1 Przedmiot STT

Przedmiotem niniejszej specyfikacji technicznej są wymagania dotyczące wykonania i odbioru robót związanych z przygotowaniem terenu i robót ziemnych przy budowie placu zabaw.

1.2 Zakres stosowania SST

Niniejsza specyfikacja jest stosowana jako dokument przetargowy i kontraktowy przy zleceniu i realizacji robót wymienionych w pkt. 1.1.

1.3 Zakres robót objętych SST

Zakres, którego dotyczą niniejsze SST, obejmuje roboty i czynności umożliwiające i mające na celu realizację wszelkich robót objętych Dokumentacją Projektową dla wymienionego w punkcie 1.1. przedmiotu, a to:

- przygotowanie placu budowy
- obsługa geodezyjna
- roboty ziemne (wykopy pod fundamenty urządzeń, korytowanie pod nawierzchnie, niwelacja terenu)

1.4 Określenia podstawowe

Określenia podstawowe użyte w niniejszej SST są zgodne z obowiązującymi Polskimi Normami i Ogólną ST.

1.5 Ogólne wymagania dotyczące robót

Ogólne wymagania dotyczące zasad prowadzenia robót podano w Ogólnej ST. Niniejsza specyfikacja obejmuje całość robót związanych z wykonaniem koniecznych robót ziemnych.

Wykonawca jest odpowiedzialny za jakość wykonania tych robót oraz ich zgodność z umową, projektem wykonawczym, pozostałymi SST i poleceniami ZRU. Wprowadzanie jakichkolwiek odstępstw od tych dokumentów wymaga akceptacji ZRU.

2. MATERIAŁY

Ogólne wymagania dotyczące materiałów i ich rodzaju podano w Ogólnej ST.

3. SPRZĘT

Ogólne wymagania dotyczące sprzętu podano w Ogólnej ST.

Jakikolwiek sprzęt, maszyny lub narzędzia nie gwarantujące zachowania wymagań jakościowych robót i przepisów BIOZ zostaną przez ZRU zdyskwalifikowane i niedopuszczone do robót.

Wykonawca winien wykazać się możliwością korzystania z następującego sprzętu do:

- odspajania i wydobywania gruntów (koparki, ładowarki)
- jednoczesnego wydobywania i przemieszczania gruntów (spycharki, zgarniarki, równiarki)
- transportu mas ziemnych (samochody, wywrotki)
- zagęszczania gruntów (walce, ubijaki, płyty wibracyjne)

4. TRANSPORT

Ogólne wymagania dotyczące transportu podano w Ogólnej Specyfikacji Technicznej. Wybór środków transportu gruntów powinien być dostosowany do kategorii gruntu, jego objętości, technologii i odspajania i naładunku oraz od odległości transportu.

5. WYKONANIE ROBÓT

5.1 Zasady ogólne wykonania robót

Ogólne zasady wykonania robót podano w Ogólnej ST.

5.2 Roboty przygotowawcze i rozbiórkowe

Przed przystąpieniem do wykonania robót budowlanych wykonawca na własny koszt powinien odpowiednio przygotować teren, na którym te roboty mają być wykonane, a w szczególności:

- ogrodzić plac budowy, ogrodzenie placu budowy powinno być tak wykonane, aby nie stwarzało zagrożenia dla ludzi, a jego wysokość powinna wynosić nie mniej niż 1,50 m,
- wygrodzić strefy niebezpieczne, wyświetlić tablice ostrzegawcze i informacyjne, zabezpieczyć przejścia, przejazdy,
- zapewnić korzystanie z prądu elektrycznego niezbędnego przy wykonywaniu robót budowlanych oraz oświetlenia placu budowy i miejsc pracy,
- wznieść stosownie do potrzeby tymczasowe budynki lub przystosować budynki istniejące dla pracowników zatrudnionych na budowie oraz na cele składowania materiałów, maszyn i urządzeń oraz przygotować miejsce do składowania materiałów i sprzętu zmechanizowanego lub pomocniczego poza budynkami,
- zapewnić odpowiednie warunki socjalne i BHP dla pracowników zatrudnionych na budowie,
- wykonać roboty rozbiórkowe, wywieźć i składować materiały z rozbiórki
- usuwać z placu budowy zbędne materiały, urządzenia i przedmioty mogące stwarzać przeszkody lub utrudniać wykonywanie robót.

5.3 Korytowanie, niwelacja terenu

Wykonawca powinien przystąpić do wykonania koryta oraz profilowania i zagęszczenia podłoża bezpośrednio przed rozpoczęciem robót związanych z wykonaniem warstw nawierzchni.

Wcześniej przystąpienie do wykonania koryta oraz profilowania i zagęszczania podłoża, jest możliwe wyłącznie za zgodą Inspektora, w korzystnych warunkach atmosferycznych.

W wykonanym korycie oraz po wyprofilowanym i zagęszczonym podłożu nie może odbywać się ruch budowlany, niezwiązany bezpośrednio z wykonaniem pierwszej warstwy nawierzchni.

Rodzaj sprzętu, a w szczególności jego moc należy dostosować do rodzaju gruntu, w którym prowadzone są roboty i do trudności jego odspojenia. Koryto można wykonywać ręcznie, gdy jego

szerokość nie pozwala na zastosowanie maszyn. Sposób wykonania musi być zaakceptowany przez ZRU.

Grunt odspojony w czasie wykonywania koryta powinien być wykorzystany zgodnie z ustaleniami dokumentacji projektowej i SST, tj. wbudowany w nasyp lub odwieziony na odkład w miejsce wskazane przez ZRU.

Koryto wykonane w podłożu powinno być wyprofilowane zgodnie z projektowanymi spadkami podłużnymi i poprzecznymi nawierzchni oraz zagęszczone. Wskaźnik zagęszczenia koryta nie może być mniejszy od 0,95. Dopuszczalne tolerancje dla głębokości wykonanego koryta wynoszą ± 1 cm. Dla szerokości koryta dopuszczalne tolerancje wynoszą ± 5 cm. Wykonanie koryta oraz profilowanie i zagęszczenie podłoża powinno nastąpić bezpośrednio przed rozpoczęciem układania warstw nawierzchni. W wykonanym korycie oraz po wyprofilowanym zagęszczonym podłożu nie może odbywać się ruch budowlany nie związany z wykonywaniem warstwy konstrukcyjnej nawierzchni. Jeśli dokładność mechanicznego wykonania koryt nie jest wystarczająca, ostateczne profilowanie należy wykonać ręcznie.

5.4 Roboty ziemne i posadowienie fundamentów

Roboty ziemne powinny być wykonywane zgodnie ze szczegółowymi wymaganiami technicznymi, normami i zaakceptowanymi przez ZRU.

Przed przystąpieniem do realizacji robót ziemnych należy wykonać zdjęcie warstwy ziemi urodzajnej oraz sprawdzić zgodność rzędnych terenu z danymi podanymi w Dokumentacji Projektowej. W tym celu należy wykonać pobieżny kontrolny pomiar sytuacyjno - wysokościowy.

Głębokość wykopów dla posadowienia fundamentów pod urządzenia placu zabaw - wg zaleceń producenta urządzeń.

Nadmiar ziemi z wykopów i z korytowania pod nawierzchnię należy wywieźć na składowisko.

6. KONTROLA JAKOŚCI ROBÓT

6.1 Ogólne zasady kontroli jakości robót

Ogólne zasady kontroli jakości robót podano w Ogólnej Specyfikacji Technicznej.

W czasie kontroli szczególna uwaga będzie zwracana na sprawdzenie zgodności prowadzenia robót z projektem i przepisami BIOZ.

6.2 Kontrola wykonania robót

Kontrola winna przebiegać zgodnie z zasadami ogólnymi podanymi w ST. Sprawdzenie i odbiór robót winny być wykonane zgodnie z normami:

- PN-68/B-06050 - Roboty ziemne budowlane. Wymagania w zakresie wykonania i badania przy odbiorze.
- BN-83/8836-02 - Przewody podziemne. Roboty ziemne.

Sprawdzenie wykonania wykopów i zasypu wykopów polega na kontrolowaniu zgodności z wymaganiami określonymi w niniejszej Specyfikacji i w Dokumentacji Projektowej.

W czasie kontroli szczególną uwagę należy zwrócić na:

- odpajanie gruntów w sposób nie pogarszający ich właściwości
- zapewnienie pewnego osadzenia rozparć stosowanych ścianek zabezpieczenia wykopów
- odwodnienie wykopów w czasie wykonywania robót
- dokładność wykonania wykopów (usytuowanie i wykończenie)

Sprawdzenie jakości wykonania zasypek polega na kontrolowaniu zgodności z wymaganiami określonymi w niniejszej ST i w Dokumentacji Projektowej.

Prawidłowość zagęszczenia konkretnej warstwy musi być potwierdzona przez ZRU.

Szczególną uwagę należy zwrócić na:

- właściwe ujęcie i odprowadzenie wód opadowych
- właściwe ujęcie i odprowadzenie wysieków wodnych

Wskaźnik zagęszczenia gruntu powinien być zgodny z założonym w projekcie. Odbiór robót zanikowych i ulegających zakryciu przeprowadzić zgodnie z ST.

Odbiór robót zanikowych obejmuje sprawdzenie:

- a) zgodności wykonania wykopów i robót ziemnych z projektem
- b) rzędnych dna wykopu
- c) grubości poszczególnych warstw zasypki
- d) wskaźnika zagęszczenia gruntów

Odbiór końcowy robót przeprowadzić zgodnie z ST.

Przy odbiorze końcowym powinny być przedłożone następujące dokumenty:

- wyniki wszystkich wymaganych pomiarów i badań
- protokoły odbioru robót zanikowych i ulegających zakryciu

7. OBMIAR ROBÓT

7.1 Ogólne zasady prowadzenia obmiarów robót

Ogólne zasady dokonywania obmiarów robót podano w Ogólnej ST. Podstawą dokonywania obmiarów, określającą zakres prac wykonywanych w ramach poszczególnych pozycji, jest załączony do dokumentacji przetargowej przedmiar robót.

7.2 Jednostki obmiarowe

Jednostkami obmiarowymi są jednostki przyjęte dla poszczególnych robót w przedmiarze i kosztorysie ofertowym.

8. ODBIORY ROBÓT

Ogólne zasady odbiorów robót podano w ST ogólnej.

Szczegółowe zasady odbioru określa umowa.

9. PRZEPISY I DOKUMENTY ZWIĄZANE

9.1 Związane normatywy

WTWiO robót budowlano - montażowych - Tom 1 - Budownictwo ogólne.

9.2 Zalecane normy

Mają zastosowanie wszystkie związane z tym tematem normy polskie (PN) i branżowe (BN), w tym w szczególności:

- PN-68/B-06050 - Roboty ziemne budowlane. Wymagania w zakresie wykonania i badania przy odbiorze.
- BN-83/8836-02 - Przewody podziemne. Roboty ziemne.

D-04.01.01 NAWIERZCHNIE TRAWNIKOWE

1. WSTĘP

1.1 Przedmiot SST

Przedmiotem niniejszej ogólnej specyfikacji technicznej są wymagania dotyczące wykonania i odbioru robót związanych z założeniem i pielęgnacją trawników w ramach budowy placu zabaw.

1.2 Zakres stosowania SST

Niniejsza specyfikacja jest stosowana jako dokument przetargowy i kontraktowy przy zleceniu i realizacji robót wymienionych w pkt. 1.1.

1.3 Zakres robót objętych SST

Ustalenia zawarte w niniejszej specyfikacji dotyczą zasad prowadzenia robót związanych z wykonaniem nawierzchni trawiastych.

1.4 Określenia podstawowe

1.4.1. Ziemia urodzajna - ziemia posiadająca właściwości zapewniające roślinom prawidłowy rozwój.

1.4.2. Pozostałe określenia podstawowe są zgodne z obowiązującymi, odpowiednimi polskimi normami i z definicjami podanymi w ST pkt 1.5.

1.5 1.5. Ogólne wymagania dotyczące robót

Ogólne wymagania dotyczące robót podano w OST pkt 2.0.

2. MATERIAŁY

2.1 Ogólne wymagania dotyczące materiałów

Ogólne wymagania dotyczące materiałów, ich pozyskiwania i składowania, podano w ST pkt 4.

2.2 Ziemia urodzajna

Ziemie urodzajną (humus) dowieźć na miejsce wbudowania.

2.3 Nasiona traw

Zastosować gotową mieszankę z nasion różnych gatunków traw. Rodzaj uzgodnić z ZRU. Gotowa mieszanka traw powinna mieć oznaczony procentowy skład gatunkowy, klasę, numer normy wg której została wyprodukowana, zdolność kiełkowania.

2.4 Nawozy mineralne

Nawozy mineralne powinny być w opakowaniu z podanym składem chemicznym (zawartość azotu, fosforu, potasu). Nawozy należy zabezpieczyć przed zawilgoceniem i zbryleniem w czasie transportu i przechowywania.

3. SPRZĘT

3.1 Ogólne wymagania dotyczące sprzętu

Ogólne wymagania dotyczące sprzętu podano w ST pkt 3.

Stosowany sprzęt pozostawia się do uznania Wykonawcy, po zaakceptowaniu przez ZRU.

4. TRANSPORT

4.1 Ogólne wymagania dotyczące transportu

Ogólne wymagania dotyczące transportu podano w ST pkt 4.

5. WYKONANIE ROBÓT

5.1 Ogólne zasady wykonania robót

Ogólne zasady wykonania robót podano w ST pkt 2.

5.2 Trawniki

5.2.1. Wymagania dotyczące wykonania trawników

Wymagania dotyczące wykonania robót związanych z trawnikami są następujące:

- teren pod trawniki musi być oczyszczony z gruzu i zanieczyszczeń,
- przy wymianie gruntu rodzimego na ziemię urodzajną teren powinien być obniżony o ok. 10 cm - jest to miejsce na ziemię urodzajną
- teren powinien być wyrównany i splantowany,
- ziemia urodzajna powinna być rozścielona równą warstwą i wymieszana z nawozami oraz starannie wyrównana (grubość warstwy humusu - min. 10 cm),
- przed siewem nasion trawy ziemię należy wałować wałem gładkim, a potem wałem - kolczatką lub zagabić,
- siew powinien być dokonany w dni bezwietrzne,
- okres siania - najlepszy okres wiosenny, najpóźniej do połowy września,
- ilości wysiewanych nasion zgodnie z instrukcją producenta mieszanki nasion traw,
- przykrycie nasion - przez przemieszanie z ziemią grabiami lub wałem kolczatką,
- po wysiewie nasion ziemia powinna być wałowana lekkim wałem w celu ostatecznego wyrównania i stworzenia dobrych warunków dla podsiąkania wody. Jeżeli przykrycie nasion nastąpiło przez wałowanie kolczatką, można już nie stosować wału gładkiego,
- na terenie płaskim nasiona traw wysiewa się w ilości od 1 do 4 kg/m²,
- na skarpach nasiona traw wysiewane są w ilości min. 4 kg/m².

6. KONTROLA JAKOŚCI ROBÓT

6.1 Ogólne zasady kontroli jakości robót

Ogólne zasady kontroli jakości robót podano w ST pkt 6.

6.2 Trawniki

Kontrola w czasie wykonywania trawników polega na sprawdzeniu:

- oczyszczenia terenu z gruzu i zanieczyszczeń,
- określenia ilości zanieczyszczeń (w m³),

- ilości rozplanowanego humusu,
- prawidłowego uwałowania terenu,
- gęstości zasiewu nasion,
- prawidłowej częstotliwości koszenia trawników i ich odchwaszczania,
- okresów podlewania, zwłaszcza podczas suszy,
- dosiewania płaszczyzn trawników o zbyt małej gęstości wykiełkowanych ździebeł trawy.

Kontrola robót przy odbiorze trawników dotyczy:

- prawidłowej gęstości trawy (trawniki bez tzw. „łysin”),
- obecności gatunków niewysiewanych oraz chwastów.

7. OBMIAR ROBÓT

7.1 Ogólne zasady obmiaru robót

Ogólne zasady obmiaru robót podano w ST pkt 8.

7.2 Jednostka obmiarowa

Jednostki obmiarowe zgodnie z przedmiarem robót.

8. ODBIÓR ROBÓT

Ogólne zasady odbioru robót podano w ST pkt 9.

Roboty uznaje się za wykonane zgodnie z dokumentacją projektową, SST i wymaganiami ZRU, jeżeli wszystkie pomiary i badania z zachowaniem tolerancji wg pkt 6 dały wyniki pozytywne.

9. PODSTAWA PŁATNOŚCI

9.1 Ogólne ustalenia dotyczące podstawy płatności

Ogólne ustalenia dotyczące podstawy płatności określa umowa.

10. PRZEPISY ZWIĄZANE

PN-G-98011 Torf rolniczy.

D-04.01.02 DOSTAWA I MONTAŻ WYPOSAŻENIA PLACU ZABAW

1. WSTĘP

1.1 Przedmiot specyfikacji

Przedmiotem niniejszej specyfikacji są wymagania dotyczące wykonania i odbioru wyposażenia placu zabaw, elementów małej architektury w ramach budowy placu zabaw.

1.2 Zakres stosowania specyfikacji

Niniejsza specyfikacja będzie stosowana jako dokument przetargowy i kontraktowy przy zleceniu i realizacji robót wymienionych w pkt. 1.1.

1.3 Zakres robót objętych SST

W ramach prac związanych z zagospodarowaniem terenu przewiduje się:

- dostawę i montaż wyposażenia placu zabaw,
- dostawę i montaż tablicy z regulaminem,

1.4 Określenia podstawowe

Określenia podstawowe użyte w niniejszej SST są zgodne z obowiązującymi Polskimi Normami i ST pkt. 5.

2. MATERIAŁY

Ogólne wymagania dotyczące materiałów podano w ST pkt. 4.

Wszystkie urządzenia i elementy wyposażenia placu zabaw muszą posiadać atesty i certyfikaty bezpieczeństwa potwierdzające, że zostały wykonane w oparciu o obowiązujące normy oraz posiadać dopuszczenie do kontaktu z dziećmi.

2.1 Tablica informacyjna

Konstrukcja nośna z drewna klejonego warstwowo, impregnowanego powierzchniowo.

Tablica z płyty z tworzywa HDPE. Na tablicy zamieścić informacje podane w projekcie (napisy odporne na warunki atmosferyczne - deszcz, słońce).

2.2 Wyposażenie placu zabaw

Zestawy zgodnie z projektem. Konstrukcja zestawów - drewno klejone wzdłużnie, płyty HPL i tworzywo HDPE. Wszystkie elementy drewniane winny być zabezpieczone przed działaniem wilgoci. Wszystkie elementy metalowe zabezpieczone antykorozyjnie przez cynkowanie i malowane proszkowo. Wszystkie śruby i łączniki zabezpieczone np. plastikowymi kapslami.

Standard urządzeń - nie gorszy niż przykłady w projekcie.

2.3 Ławka parkowa

Ławka parkowa z oparciem i bocznymi podłokietnikami - konstrukcja metalowa, 4-nożna, elementy metalowe ocynkowane i malowane proszkowo, siedzisko i oparcie z drewna litego impregnowanego (modrzew), malowanego preparatem odpornym na warunki atmosferyczne (deszcz, słońce).

3. SPRZĘT

Ogólne wymagania dotyczące sprzętu podano w ST pkt. 5.

Rodzaje sprzętu używanego do robót pozostawia się do uznania wykonawcy po uzgodnieniu z ZRU, jakkolwiek sprzęt, maszyny lub urządzenia nie gwarantujące zachowania wymagań jakościowych robót i przepisów BIOZ zostaną przez ZRU zdyskwalifikowane i nie dopuszczone do robót.

4. TRANSPORT

Ogólne wymagania dotyczące transportu podano w ST pkt. 6.

5. WYKONANIE ROBÓT

5.1 Ogólne zasady wykonania robót

Ogólne zasady wykonania robót podano w ST pkt. 2.1.

5.2 Montaż urządzeń i wyposażenie

Wszystkie urządzenia i elementy wyposażenia placu zabaw należy instalować i fundamentować zgodnie z normami PN-EN 1176-1:2009 i PN-EN 1176-7:2009 oraz instrukcjami producenta.

Fundamenty wykonać z betonu B20, posadowione na głębokość 1,2 m.

Przy montażu urządzeń należy zwrócić szczególną uwagę na zachowanie stref bezpieczeństwa (zgodnie z wytycznymi producenta urządzeń). Wszystkie elementy winny być kotwione w gruncie.

6. KONTROLA JAKOŚCI ROBÓT

Ogólne zasady kontroli jakości robót podano w ST pkt. 7.

Kontrola jakości polega na:

- kontroli jakości materiałów
- kontroli jakości robót

Wszystkie użyte materiały do wykonania robót muszą odpowiadać wymaganiom dokumentacji projektowej i specyfikacji technicznej oraz posiadać świadectwa jakości producenta i uzyskać aprobatę ZRU.

6.1 Place zabaw

Kontroli podlega:

- stabilność (przymocowanie do podłoża)
- sprawdzenie czy urządzenia posiadają atesty bezpieczeństwa
- wykonanie fundamentów pod urządzenia (głębokość posadowienia)
- przymocowanie urządzeń do fundamentów
- wyznaczenie stref bezpieczeństwa (odległość między elementami placu zabaw)

7. OBMIAR ROBÓT

Ogólne zasady obmiaru robót podano w ST pkt. 8.

7.1 Jednostki obmiarowe

Jednostki obmiarowe wg przedmiaru robót.

8. ODBIÓR ROBÓT I PODSTAWY PŁATNOŚCI

Ogólne zasady i podstawy płatności za ich wykonanie określa umowa oraz ST pkt. 9.

9. PRZEPISY I NORMY DOTYCZĄCE PROWADZENIA ROBÓT

PN-EN 1176-1 Wyposażenie placów zabaw i nawierzchnie.

D-04.01.03 OGRODZENIE

1. WSTĘP

1.1. Przedmiot ST

Przedmiotem niniejszej specyfikacji technicznej (ST) są wymagania dotyczące wykonania i odbioru robót związanych z montażem ogrodzenia terenu placu zabaw.

1.2. Zakres stosowania ST

Specyfikacja techniczna (ST) stanowi podstawę jako dokument przetargowy i kontraktowy przy zlecaniu i realizacji robót.

1.3. Zakres robót objętych ST

1.3.1. Wykonanie ogrodzenia wys. 1,0m

1.4. Określenia podstawowe

Pozostałe określenia podstawowe są zgodne z obowiązującymi, odpowiednimi polskimi normami i z definicjami podanymi w ST „Wymagania ogólne” pkt 1.4.

1.5. Ogólne wymagania dotyczące robót

Ogólne wymagania dotyczące robót podano w ST „Wymagania ogólne” pkt 1.5.

2. MATERIAŁY

2.1. Ogólne wymagania dotyczące materiałów

Ogólne wymagania dotyczące materiałów, ich pozyskiwania i składowania, podano w ST „Wymagania ogólne” pkt 2.

2.2. Stosowane materiały

Materiałami stosowanymi są:

2.2.1. Elementy ogrodzenia:

a) przęsła - panelowe

Ogrodzenie placu należy wykonać za pomocą ogrodzenia z siatki stalowej. Należy zastosować stal ocynkowaną zgodnie z dokumentacją projektową.

Ogrodzenie musi spełniać wymogi bezpieczeństwa.

3. SPRZĘT

3.1. Ogólne wymagania dotyczące sprzętu

Ogólne wymagania dotyczące sprzętu podano w ST „Wymagania ogólne” pkt 3.

4. TRANSPORT

4.1. Ogólne wymagania dotyczące transportu

Ogólne wymagania dotyczące transportu podano w ST „Wymagania ogólne” pkt 4.

4.3. Transport pozostałych materiałów

Transport cementu powinien się odbywać w warunkach zgodnych z BN-88/6731-08 [12].

Kruszywa można przewozić dowolnym środkiem transportu, w warunkach zabezpieczających je przed zanieczyszczeniem i zmieszaniem z innymi materiałami. Podczas transportu kruszywa powinny być zabezpieczone przed wysypaniem, a kruszywo drobne - przed rozpyleniem.

5. WYKONANIE ROBÓT

5.1. Ogólne zasady wykonania robót

Ogólne zasady wykonania robót podano w ST „Wymagania ogólne” pkt 5.

5.2. Montaż ogrodzenia

Zgodnie z instrukcją producenta.

6. KONTROLA JAKOŚCI ROBÓT

6.1. Ogólne zasady kontroli jakości robót

Ogólne zasady kontroli jakości robót podano w ST „Wymagania ogólne” pkt 6.

6.2. Sprawdzenie ustawienia słupków i montażu przęseł

a) słupki muszą być ustawione pionowo zgodnie z wytycznymi producenta systemu,

b) przęsła zamocowane na śruby i uchwyty zgodnie z systemem ogrodzenia.

7. OBMIAR ROBÓT

7.1. Ogólne zasady obmiaru robót

Ogólne zasady obmiaru robót podano w ST „Wymagania ogólne” pkt 7.

8. ODBIÓR ROBÓT

8.1. Ogólne zasady odbioru robót

Ogólne zasady odbioru robót podano w ST „Wymagania ogólne” pkt 8.

Roboty uznaje się za wykonane zgodnie z dokumentacją projektową, ST i wymaganiami Inżyniera, jeżeli wszystkie pomiary i badania z zachowaniem tolerancji wg pkt 6 dały wyniki pozytywne.

9. PODSTAWA PŁATNOŚCI

9.1. Ogólne ustalenia dotyczące podstawy płatności

Ogólne ustalenia dotyczące podstawy płatności podano w ST „Wymagania ogólne” pkt 9.

10. PRZEPISY ZWIĄZANE

10.1. Normy

- | | |
|---------------|---|
| 1. PN-B-03264 | Konstrukcje betonowe żelbetowe i sprężone. Obliczenia statyczne i projektowanie |
| 2. PN-B-06250 | Beton zwykły |

- | | | |
|-----|---------------|---|
| 3. | PN-B-06251 | Roboty betonowe i żelbetowe. Wymagania techniczne |
| 4. | PN-B-06712 | Kruszywa mineralne do betonu |
| 5. | PN-B-23010 | Domieszki do betonu. Klasyfikacja i określenia |
| 6. | PN-B-19701 | Cement. Cement powszechnego użytku. Skład, wymagania i ocena zgodności |
| 7. | PN-B-32250 | Materiały budowlane. Woda do betonów i zapraw |
| 8. | PN-H-04623 | Ochrona przed korozją. Pomiar grubości powłok metalowych metodami nieniszczącymi |
| 9. | PN-H-04651 | Ochrona przed korozją. Klasyfikacja i określenie agresywności korozyjnej środowisk |
| 10. | PN-H-74219 | Rury stalowe bez szwu walcowane na gorąco ogólnego zastosowania |
| 11. | PN-H-74220 | Rury stalowe bez szwu ciągnione i walcowane na zimno ogólnego przeznaczenia |
| 12. | PN-H-82200 | Cynk |
| 13. | PN-H-84018 | Stal niskostopowa o podwyższonej wytrzymałości. Gatunki |
| 14. | PN-H-84019 | Stal niestopowa do utwardzania powierzchniowego i ulepszenia cieplnego. Gatunki |
| 15. | PN-H-84020 | Stal niestopowa konstrukcyjna ogólnego przeznaczenia. Gatunki |
| 16. | PN-H-84023-07 | Stal określonego zastosowania. Stal na rury. Gatunki |
| 17. | PN-H-84030-02 | Stal stopowa konstrukcyjna. Stal do nawęglania. Gatunki |
| 18. | PN-H-93010 | Stal. Kształtowniki walcowane na gorąco |
| 19. | PN-H-93401 | Stal walcowana. Kątowniki równoramienne |
| 20. | PN-H-93402 | Kątowniki nierównoramienne stalowe walcowane na gorąco |
| 21. | PN-H-93403 | Stal. Ceowniki walcowane. Wymiary |
| 22. | PN-H-93406 | Stal. Teowniki walcowane na gorąco |
| 23. | PN-H-93407 | Stal. Dwuteowniki walcowane na gorąco |
| 24. | PN-H-97051 | Ochrona przed korozją. Przygotowanie powierzchni stali, staliwa i żeliwa do malowania. Ogólne wytyczne |
| 25. | PN-H-97053 | Ochrona przed korozją. Malowanie konstrukcji stalowych. Ogólne wytyczne |
| 26. | PN-M-06515 | Dźwignice. Ogólne zasady projektowania stalowych ustrojów nośnych |
| 27. | PN-M-69011 | Spawalnictwo. Złącza spawane w konstrukcjach spawanych. Podział i wymagania |
| 28. | PN-M-69420 | Spawalnictwo. Druty lite do spawania i napawania stali |
| 29. | PN-M-69775 | Spawalnictwo. Wadliwość złączy spawanych. Oznaczanie klasy wadliwości na podstawie oględzin zewnętrznych |
| 30. | PN-M-80006 | Zanurzeniowe powłoki cynkowe na drutach stalowych. Badania |
| 31. | PN-M-80026 | Druty okrągłe ze stali niskowęglowej ogólnego przeznaczenia |
| 32. | PN-M-80201 | Liny stalowe z drutu okrągłego. Wymagania i badania |
| 33. | PN-M-80202 | Liny stalowe 1 x 7 |
| 34. | PN-M-82054 | Śruby, wkręty i nakrętki stalowe ogólnego przeznaczenia. Ogólne wymagania i badania |
| 35. | PN-M-82054-03 | Śruby, wkręty i nakrętki. Własności mechaniczne śrub i wkrętów |
| 36. | PN-ISO-8501-1 | Przygotowanie podłoży stalowych przed nakładaniem farb i podobnych produktów. Stopnie skorodowania i stopnie przygotowania nie zabezpieczonych podłoży stalowych oraz podłoży stalowych po całkowitym usunięciu wcześniej nałożonych powłok |
| 37. | BN-73/0658-01 | Rury stalowe profilowe ciągnione na zimno. Wymiary |
| 38. | BN-89/1076-02 | Ochrona przez korozją. Powłoki metalizacyjne cynkowe i aluminiowe na konstrukcjach stalowych, staliwnych i żeliwnych. Wymagania i badania |